

ΕΦΗΜΕΡΙΣ ΤΗΣ ΚΥΒΕΡΝΗΣΕΩΣ

ΤΗΣ ΕΛΛΗΝΙΚΗΣ ΔΗΜΟΚΡΑΤΙΑΣ

ΑΘΗΝΑ
26 ΜΑΡΤΙΟΥ 1986

ΤΕΥΧΟΣ ΤΕΤΑΡΤΟ

ΑΡΙΘΜΟΣ ΦΥΛΛΟΥ
239

ΠΕΡΙΕΧΟΜΕΝΑ

ΠΟΛΕΟΔΟΜΙΑ

ΑΠΟΦΑΣΕΙΣ

Καθορισμός ορίων και όρων και περιορισμών δόμησης στον οικισμό Στύλια του Ν. Κορινθίας.	1
Καθορισμός ορίων και όρων και περιορισμών δόμησης στον οικισμό Ζεμενό του Ν. Κορινθίας.	2
Καθορισμός ορίων και όρων και περιορισμών δόμησης στον οικισμό Στενό του Ν. Κορινθίας.	3
Καθορισμός ορίων και όρων και περιορισμών δόμησης στον οικισμό Ασπροκάμπου του Ν. Κορινθίας.	4

ΠΟΛΕΟΔΟΜΙΑ

ΑΠΟΦΑΣΕΙΣ

Αριθ. 8355

(1)

Καθορισμός ορίων και όρων και περιορισμών δόμησης στον οικισμό Στύλια του Ν. Κορινθίας.

Ο ΝΟΜΑΡΧΗΣ ΚΟΡΙΝΘΙΑΣ

Έχοντας υπόψη:

1) Τις διατάξεις του από 24.4.1985 ΠΔ (ΦΕΚ 181Δ/3.5.1985) «Περί τρόπου καθορισμού ορίων οικισμού της χώρας, κατηγορίες αυτών και καθορισμός όρων και περιορισμών δόμησης».

2) Τις προτάσεις των ιδιωτών μελετητών Μηχ/κών, στους οποίους ανατέθηκε σχετική μελέτη στα πλαίσια του προγράμματος των ανοικτών πόλεων, που αφορούν στον προσδιορισμό των ορίων του υπόψη οικισμού.

3) Τα δελτία αρχιτεκτονικής αναγνώρισης των οικισμών που συμπληρώθηκαν από τους προαναφερόμενους μελετητές κατά τις υποδείξεις των σχετικών προδιαγραφών του ΥΧΟΠ.

4) Την υπ' αριθμ. 7629/2.10.1985 απόφασή μας για την κατηγοριοποίηση των οικισμών του Ν. Κορινθίας, που έχουν πληθυσμό μέχρι και 2000 κατοίκους.

5) Τα πληθυσμιακά στοιχεία της τελευταίας απογραφής του Κράτους της ΕΣΥΕ.

6) Τις υπ' αριθμ. 10/1.10.85, 11/17.10.85, και 13/8.11.85 γνωμοδοτήσεις του Συμβουλίου ΧΟΠ του Νομού.

7) Την παρ. 5 του άρθρου 3 του Π.Δ. της 24.4.85, αποφασίζουμε:

1) Καθορίζουμε το όριο του οικισμού Στυλίων Ν. Κορινθίας με στοιχεία όπως αυτά φαίνονται στο συνοδευτικό της παρούσας σχεδιά-

γραμμα σε κλ. 1:5.000, που αποτελεί αναπόσπαστο μέρος της απόφασης αυτής και συντάχθηκε βάσει στοιχείων χαρτών και επί τόπου ελέγχου.

2) Καθορίζουμε τους ακόλουθους Γενικούς και Ειδικούς όρους και περιορισμούς Δόμησης.

Α. Γενικοί όροι Δόμησης.

1) Εντός του ορίου του οικισμού Στυλίων ισχύουν οι γενικοί όροι δόμησης που προβλέπονται από το ΠΔ ΦΕΚ 181Δ/3.5.1985 και θεωρούνται άρτια και οικοδομήσιμα τα γήπεδα με ελάχιστο εμβαδό 500 τμ.

2) Κατά παρέκκλιση εντός του ορίου του οικισμού θεωρούνται άρτια τα οικοπέδα με όποιο εμβαδόν είχαν στις 3.5.1985 ημέρα Δημοσίευσης του από 24.4.1985 Δ/τος.

3) α) Πριν από οποιαδήποτε κατάτμηση οικοπέδων, εντός των ορίων του οικισμού θα πρέπει να θεωρείται το σχετικό τοπογραφικό διάγραμμα από το τμήμα Πολεοδομίας και Π.Ε. της Νομαρχίας ώστε να εξασφαλίζεται η συνέχεια νέων Κοινόχρηστων χώρων και η δημιουργία νέων Κοινόχρηστων χώρων στις διατάξεις της παρ. 1 του άρθρου 6 του από 24.4.1985 Δ/τος.

β) Να εξασφαλίζεται οπωσδήποτε η συνέχεια των υφισταμένων ή εγκεκριμένων δρόμων του οικισμού.

Κατά τα λοιπά ισχύουν τα οριζόμενα στο Δ/γμα της 24.4.1985 (ΦΕΚ 181Δ/3.5.1985).

Η παρούσα απόφαση με το σχεδιάγραμμα οριοθέτησης του οικισμού που τη συνοδεύει να δημοσιευθεί στην Εφημερίδα της Κυβερνήσεως.

Κόρινθος, 12 Δεκεμβρίου 1985

Ο Νομάρχης
ΑΝ. ΣΤΑΥΡΟΠΟΥΛΟΣ

ΣΤΥΛΙΑ

ΕΠΕΞΗΓΗΜΑΤΙΚΗ ΕΚΘΕΣΗ ΟΡΙΩΝ

1. Στροφή δρόμου και συμβολή του με ανηφορικό μονοπάτι.
2. Τσεκούρας Γεώργιος (οικία).
3. Τσίμος Δημήτριος (οικία).
4. Γαλανόπουλος Γεώργιος (οικία).
5. Κοσκολέτας Ιωάννης.
6. Μάστορης Κων/νος.
7. Κουντουριώτης Κων/νος (αποθήκη).
8. Μάστορης Αθανάσιος.
9. Πανούσης Γεράσιμος.

- 10. Κόλλιας Χρήστος.
- 11. Ελαιοτριβείον.
- 12. Άξων επαρχιακής οδού.
- 13. Διασταύρωση επαρχιακής οδού και χωματόδρομου που οδηγεί στο εξωκλήσι.
- 14. Άξων χωματόδρομου.
- 15. Εξωκλήσι Παναγίας.

- 16. Νεκροταφείο.
 - 17-18. Τελευταία σπίτια του οικισμού κατά τη 10.10.1984.
 - 19. Σουκουρούκωφ Κων/νος (οικία).
- Συνοδεύουν την 8355/12.12.1985 απόφαση Νομάρχη.
Κόρινθος, 16 Δεκεμβρίου 1985

Η επιβλέπουσα
ANNA ALATZAKH

Ο Προϊστάμενος
ΘΥΜΙΟΣ ΣΚΟΥΡΑΕΤΟΣ

ΝΟΜΟΣ ΕΠΙΧΩΡΙΑ ΟΙΚΙΣΜΟΣ: Στόλια	ΥΠΟΜΗΝΗΜΑ Οριο ΟΤΑ Οριο οικισμού 1:2.500 Οριζογώνιος Σημάδια ν.π. 8355/12.12.1985 Οριστική Δελτίωση Κ.α. 15.10.1985 Ο επιβλέπων ΑΝΝΑ ΑΛΑΤΖΑΚΗ Αρχιτ.	Κατάσταση	Π-11	Κ.α. 15.10.85	Ημερ.
		ΟΡΙΟΘΕΤΗΣΗ ΟΙΚΙΣΜΟΥ		Εκτελεσ.	
Υπουργείο Χωροταξίας Οικισμού και Περιβαλλοντος ΔΙΕΥΘΥΝΣΗ ΧΩΡΟΤΑΞΙΑΣ					

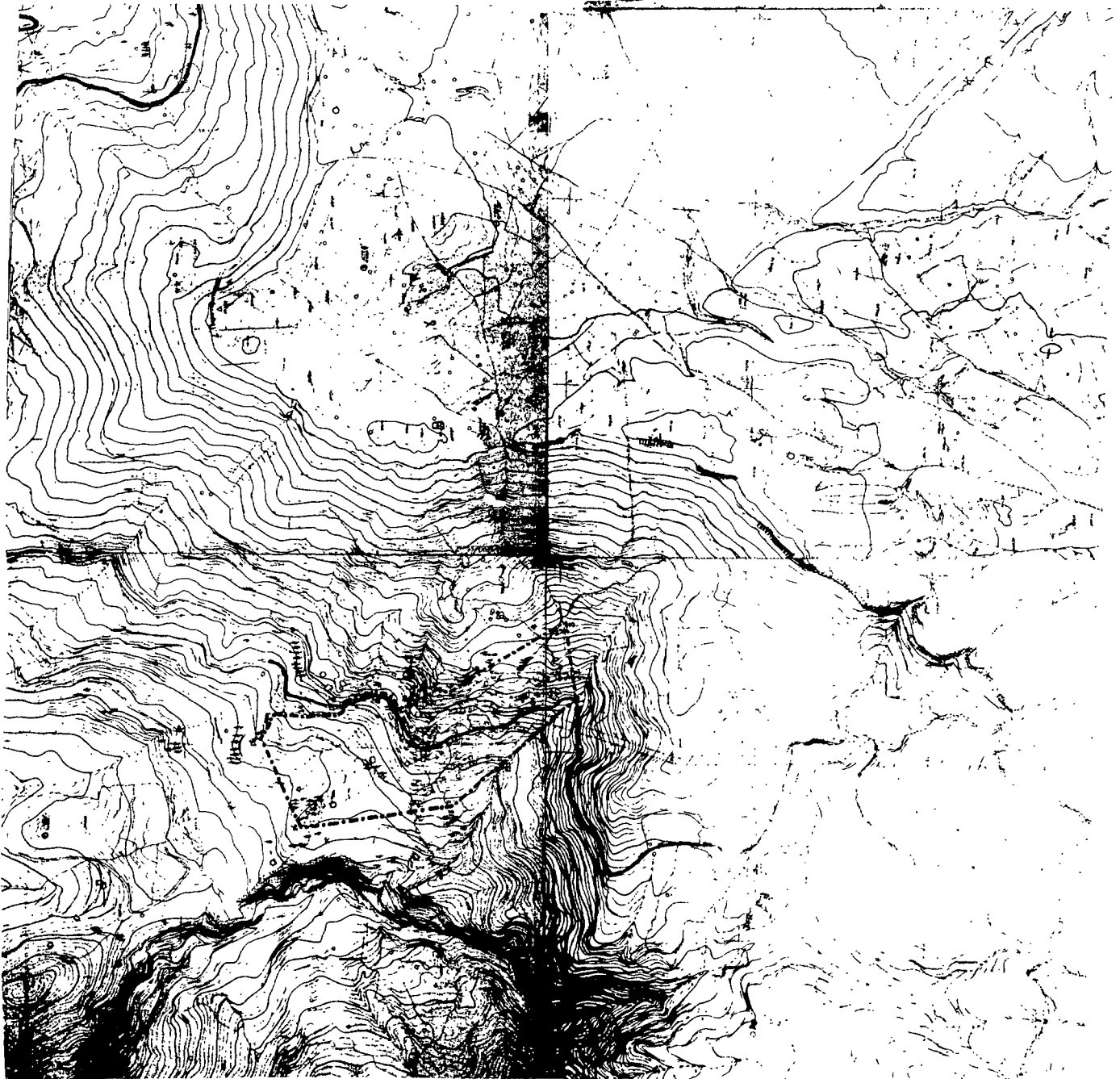

Αριθ. 6438

(2)

Καθορισμός ορίων και όρων και περιορισμών δόμησης στον οικισμό Ζεμενού του Ν. Κορινθίας.

Ο ΝΟΜΑΡΧΗΣ ΚΟΡΙΝΘΙΑΣ

Έχοντας υπόψη:

1) Τις διατάξεις του από 24.4.1985 ΠΔ (ΦΕΚ 181Δ/3.5.1985) «Περί τρόπου καθορισμού ορίων οικισμού της χώρας, κατηγορίες αυτών και καθορισμός όρων και περιορισμών δόμησης».

2) Τις προτάσεις των ιδιωτών μελετητών Μηχ/κών, στους οποίους ανατέθηκε σχετική μελέτη στα πλαίσια του προγράμματος των ανοικτών πόλεων, που αφορούν στον προσδιορισμό των ορίων του υπόψη οικισμού.

3) Τα δελτία αρχιτεκτονικής αναγνώρισης των οικισμών που συμπληρώθηκαν από τους προαναφερόμενους μελετητές κατά τις υποδείξεις των σχετικών προδιαγραφών του ΥΧΟΠ.

4) Την υπ' αριθμ. 7629/2.10.1985 απόφασή μας για την κατηγοριοποίηση των οικισμών του Ν. Κορινθίας, που έχουν πληθυσμό μέχρι και 2000 κατοίκους.

5) Τα πληθυσμιακά στοιχεία της τελευταίας απογραφής του Κράτους της ΕΣΥΕ.

6) Τις υπ' αριθμ. 10/1.10.85, 11/17.10.85, και 13/8.11.85 γνωμοδοτήσεις του Συμβουλίου ΧΟΠ του Νομού.

7. Την 2/1985 απόφαση του Κοινοτικού Συμβουλίου, αποφασίζουμε:

1) Καθορίζουμε το όριο του οικισμού Ζεμενού Ν. Κορινθίας με στοιχεία όπως αυτά φαίνονται στο συνοδευτικό της παρούσας σχεδιάγραμμα σε κλίμ. 1:5.000, που αποτελεί αναπόσπαστο μέρος της απόφασης αυτής και συντάχθηκε βάσει στοιχείων χαρτών και επί τόπου ελέγχου.

2) Καθορίζουμε τους ακόλουθους Γενικούς και Ειδικούς όρους και περιορισμούς Δόμησης.

Α. ΓΕΝΙΚΟΙ ΟΡΟΙ ΔΟΜΗΣΗΣ.

1) Εντός του ορίου του οικισμού Ζεμενού ισχύουν οι γενικοί όροι δόμησης που προβλέπονται από το Π.Δ. ΦΕΚ 181 Δ/3.5.1985 και θεωρούνται άρτια και οικοδομήσιμα τα γήπεδα με που ελάχιστο εμβαδό 500 τ.μ.

Κατά παρέκκλιση εντός του ορίου του οικισμού θεωρούνται άρτια τα οικοπέδα με όποιο εμβαδόν είχαν στις 3.5.1985 ημέρα δημοσίευσης του από 24.4.1985 Δ/τος.

3) α) Πριν από οποιαδήποτε κατάτμηση οικοπέδων εντός των ορίων του οικισμού θα πρέπει να θεωρείται το σχετικό τοπογραφικό διάγραμμα από το Τμήμα Πολεοδομίας και Π.Ε. της Νομαρχίας ώστε να εξασφαλίζεται η συνέχεια των υπαρχόντων Κοινόχρηστων χώρων και η δημιουργία νέων κοινόχρηστων χώρων σύμφωνα με τα οριζόμενα στις διατάξεις της παρ. 1 του άρθρου 6 του από 24.4.1985 Δ/τος.

β) Να εξασφαλίζεται οπωσδήποτε η συνέχεια των υφιστάμενων ή εγκεκριμένων δρόμων του οικισμού.

Κατά τα λοιπά ισχύουν τα οριζόμενα στο Δ/γμα της 24.4.1985 (ΦΕΚ 181Δ/3.5.1985).

Η παρούσα απόφαση με το σχεδιάγραμμα οριοθέτησης του οικισμού που τη συνοδεύει να δημοσιευθεί στην Εφημερίδα της Κυβερνήσεως.

Κόρινθος, 12 Δεκεμβρίου 1985

Ο Νομάρχης
ΑΝΑΣΤ. ΣΤΑΥΡΟΠΟΥΛΟΣ

ZEMENO
ΟΝΟΜΑΣΙΕΣ ΟΡΙΩΝ

1. Βαλατάς Ιωάννης.
2. Νεκροταφείο.
3. Κυπαρισσώνας.
4. Θεριστικό αλώνι.
5. Δημοτικό Σχολείο.
6. Χαλκιάς Παναγιώτης.
7. Κουμπανέλης Γρηγόριος.
8. Πετρόπουλος Σωτήρης.
9. Ζαφειρόπουλος Σωτήρης.
10. Ανατολικό άκρο ράχης Κολοβεία.
11. Τουμπανάκης Δημοσθένης.
- 11α. 150 μ. από οικία Τουμπανάκη Δ.
12. 50 μ. από Ελαιοτριβείο.
13. Ελαιοτριβείο Τουμπανάκη.

Συνοδεύουν την 6438/12.12.1985 απόφαση Νομάρχη.

Κόρινθος, 16 Δεκεμβρίου 1985

Η επιβλέπουσα
ΑΝΝΑ ΑΛΑΤΖΑΚΗ

Ο Προϊστάμενος
ΘΥΜΙΟΣ ΣΚΟΥΡΑΕΤΟΣ

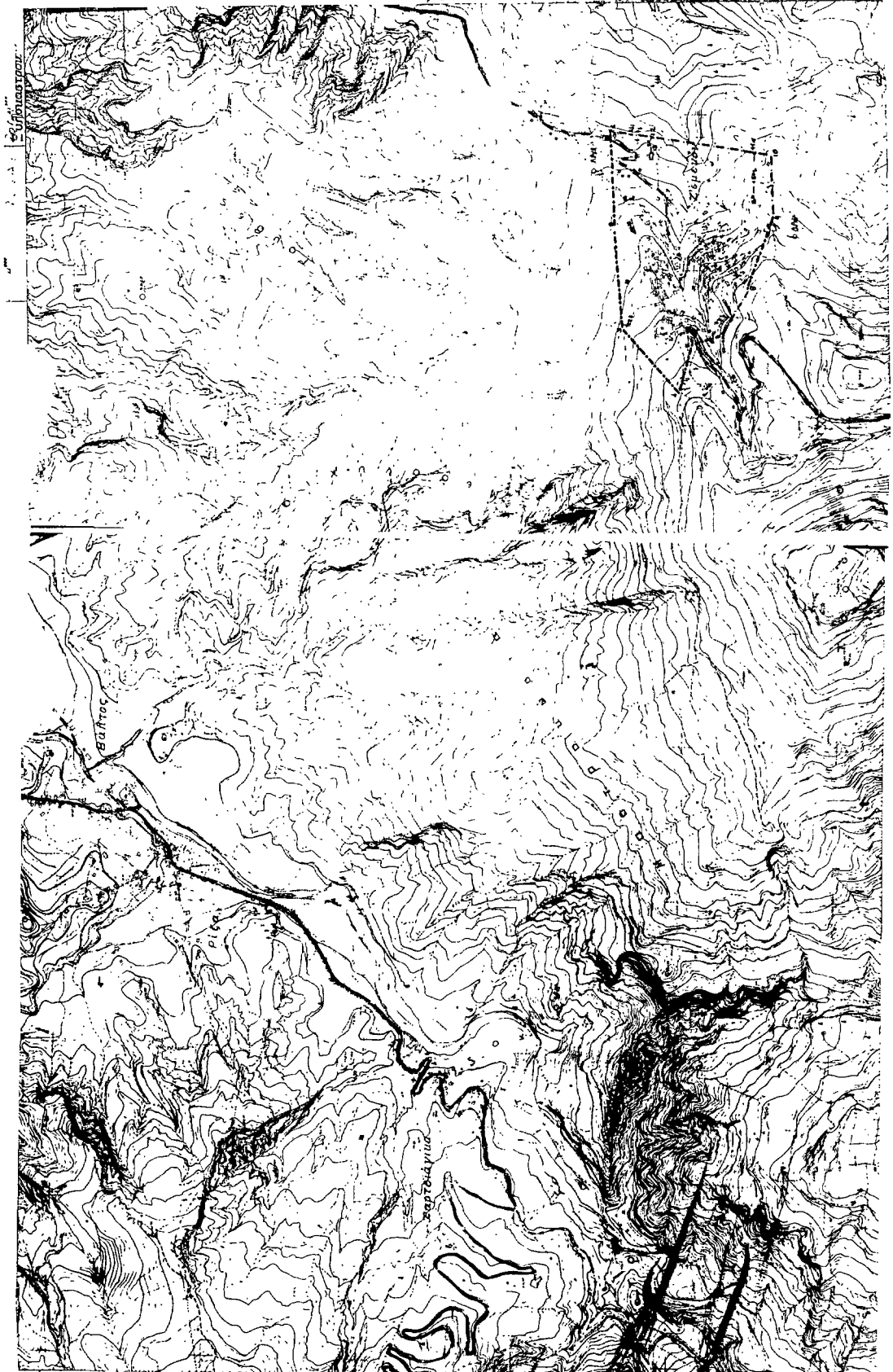

ΝΟΜΟΣ ΟΡΚΙΔΙΟΣ	ΚΟΡΙΝΘΙΑΣ ΖΕΦΕΥΩΝ	ΥΠΟΜΝΗΜΑ Οσο ΟΤΑ Οσο ΟΤΑ 123... Οσο ΟΤΑ	Συμβαση με καταρτιση 1985 Ορισμου Ακτογραμμου 26.04.1985		Καταρτιση
					Π. 1.1
ΟΡΙΟΘΕΤΗ ΟΙΚΙΣΜΟΥ					
ΣΥΜΒΑΣΗ Χ. ΝΙΚΟΛΑΟΥ			ΕΥΡΕΤΗΣ	14.10.2000	

Υπουργείο Συγκοινωνιών και Περιβαλλοντος
ΔΙΕΥΘΥΝΣΗ ΚΑΤΑΡΤΙΣΕΩΣ

Αριθ. 6350

(3)

Καθορισμός ορίων και όρων και περιορισμών δόμησης στον οικισμό Στενού του Ν. Κορινθίας.

Ο ΝΟΜΑΡΧΗΣ ΚΟΡΙΝΘΙΑΣ

Έχοντας υπόψη:

1. Τις διατάξεις του από 24.4.1985 Π.Δ. (ΦΕΚ 181Δ/3.5.1985) «περί τρόπου καθορισμού ορίων οικισμού της Χώρας, κατηγορίες αυτών και καθορισμός όρων και περιορισμών δόμησης».

2. Τις προτάσεις των ιδιωτών μελετητών Μηχ/κών, στους οποίους ανατέθηκε σχετική μελέτη στα πλαίσια του προγράμματος των ανοικτών πόλεων, που αφορούν στον προσδιορισμό των ορίων του υπόψη οικισμού.

3. Τα δελτία αρχιτεκτονικής αναγνώρισης των οικισμών που συμπληρώθηκαν από τους προαναφερόμενους μελετητές κατά τις υποδείξεις των σχετικών προδιαγραφών του Υ.Χ.Ο.Π.

4. Την 7629/2.10.85, απόφαση μας για την κατηγοριοποίηση των οικισμών του Ν. Κορινθίας, που έχουν πληθυσμό μέχρι και 2000 κατοίκους.

5. Τα πληθυσμιακά στοιχεία της τελευταίας απογραφής του Κράτους της Ε.Σ.Υ.Ε.

6. Τις 10/1.10.85, 11/17.10.85 και 13/8.11.85 γνωμοδοτήσεις του Συμβουλίου Χ.Ο.Π. του Νομού.

7. Την 20/1985 απόφαση του Κοινοτικού Συμβουλίου, αποφασίζουμε:

1) Καθορίζουμε το όριο του οικισμού Στενού Ν. Κορινθίας με στοιχεία όπως αυτά φαίνονται στο συνοδευτικό της παρούσας σχεδιάγραμμα σε κλίμ. 1:5.000, που αποτελεί αναπόσπαστο μέρος της απόφασης αυτής και συντάχθηκε βάσει στοιχείων χαρτών και επί τόπου ελέγχου.

2) Καθορίζουμε τους ακόλουθους Γενικούς και Ειδικούς όρους και περιορισμούς Δόμησης.

Α. ΓΕΝΙΚΟΙ ΟΡΟΙ ΔΟΜΗΣΗΣ.

1) Εντός του ορίου του οικισμού Στενού ισχύουν οι γενικοί όροι δόμησης που προβλέπονται από το Π.Δ. ΦΕΚ 181 Δ/3.5.1985 και θεωρούνται άρτια και οικοδομήσιμα τα γήπεδα με που ελάχιστο εμβαδό 500 τ.μ.

Κατά παρέκκλιση εντός του ορίου του οικισμού θεωρούνται άρτια τα οικοπέδα με όποιο εμβαδόν είχαν στις 3.5.1985 ημέρα δημοσίευσης του από 24.4.1985 Δ/τος.

3) α) Πριν από οποιαδήποτε κατάτμηση οικοπέδων εντός των ορίων του οικισμού θα πρέπει να θεωρείται το σχετικό τοπογραφικό διάγραμμα από το Τμήμα Πολεοδομίας και Π.Ε. της Νομαρχίας ώστε να εξασφαλίζεται η συνέχεια των υπαρχόντων Κοινόχρηστων χώρων και η δημιουργία νέων κοινόχρηστων χώρων σύμφωνα με τα οριζόμενα στις διατάξεις της παρ. 1 του άρθρου 6 του από 24.4.1985 Δ/τος.

β) Να εξασφαλίζεται οποιαδήποτε η συνέχεια των υφιστάμενων ή εγκεκριμένων δρόμων του οικισμού.

Κατά τα λοιπά ισχύουν τα οριζόμενα στο Δ/γμα της 24.4.1985 (ΦΕΚ 181Δ/3.5.1985).

Η παρούσα απόφαση με το σχεδιάγραμμα οριοθέτησης του οικισμού που τη συνοδεύει να δημοσιευθεί στην Εφημερίδα της Κυβερνήσεως.

Κόρινθος, 12 Δεκεμβρίου 1985

Ο Νομάρχης
ΑΝΑΣΤ. ΣΤΑΥΡΟΠΟΥΛΟΣ

ΕΠΕΞΗΓΗΜΑΤΙΚΟ ΣΗΜΕΙΩΜΑ
ΠΕΡΙΓΡΑΦΗΣ ΟΡΙΩΝΝΟΜΟΣ ΚΟΡΙΝΘΙΑΣ
Οικισμός: Στενού

1. Οικοδομή: Όνομα ιδιοκτήτη: Μιχάλης Σωτηρόπουλος
2. Σημείο της κάθετης στον επαρχιακό δρόμο στο σημείο 1 απέχον 40 μ.τρ. από το σημείο 1. (μετρημένα πάνω στο χάρτη).

3. Σημείο του δρόμου του οικισμού απέχον 30 μ.τρ. από τον επαρχιακό δρόμο. (μετρημένα πάνω στο χάρτη).

4. Σημείο του δρόμου του οικισμού απέχον 30 μ.τρ. από τον επαρχιακό δρόμο. (μετρημένα πάνω στο χάρτη).

5. Σημείο του δρόμου του οικισμού απέχον 30 μ.τρ. από τον επαρχιακό δρόμο. (μετρημένα πάνω στο χάρτη).

6. Σημείο του δρόμου του οικισμού απέχον 30 μ.τρ. από τον επαρχιακό δρόμο. (μετρημένα πάνω στο χάρτη).

7. Σημείο του δρόμου του οικισμού απέχον 30 μ.τρ. από τον επαρχιακό δρόμο. (μετρημένα πάνω στο χάρτη).

8. Σημείο του δρόμου του οικισμού στη θέση της καμπής του. (απέχει 100 μ.τρ. από τον επαρχιακό δρόμο μετρημένα πάνω στο χάρτη).

9. Σημείο 150 μ.τρ. από τον επαρχιακό δρόμο.

10. Σημείο 120 μ.τρ. από τον επαρχιακό δρόμο.

11. Σημείο 120 μ.τρ. από τον επαρχιακό δρόμο.

12. Σημείο της μισγάγγειας.

13. Σημείο τομής της μισγάγγειας με το δρόμο στη θέση Βρύση Αγία Μαρίνα.

14. Σημείο του επαρχιακού δρόμου απέχον από το σημείο 13 60 μ.τρ.

15. Σημείο απέχον 60 μ.τρ. από το σημείο 13.

16. Σημείο απέχον 60 μ.τρ. από το σημείο 13.

17. Σημείο του επαρχιακού δρόμου απέχον από το σημείο 13 60 μ.τρ.

18. Σημείο του επαρχιακού δρόμου απέχον από το σημείο 13 60 μ.τρ.

19. Σημείο του επαρχιακού δρόμου στη θέση της διακλάδωσης από αυτόν του δρόμου του οικισμού.

20. Οικοδομή: Όνομα ιδιοκτήτη: Παναγιωτόπουλος Δημήτρης.

21. Οικοδομή: Όνομα ιδιοκτήτη: Μπεσμπιρούλιας Βασίλης.

22. Οικοδομή: Όνομα ιδιοκτήτη: Παναγιωτόπουλος Δημήτρης.

23. Οικοδομή: Όνομα ιδιοκτήτη: Σταθούλη Βαρβάρα.

24. Οικοδομή: Όνομα ιδιοκτήτη: Κοτσιρής Γιώργος.

25. Σημείο του δρόμου απέναντι από το σημείο 26.

26. Οικοδομή: Όνομα ιδιοκτήτη: Σταθούλης Δημήτρης.

27. Ανατολικό άκρο γωνιαίας οικοδομής.

28. Οικοδομή: Όνομα ιδιοκτήτη: Βασιλόπουλος Δημήτρης.

29. Οικοδομή: Όνομα ιδιοκτήτη: Θεοφίλου.

30. Οικοδομή: Όνομα ιδιοκτήτη: Άγνωστος.

31. Οικοδομή: Όνομα ιδιοκτήτη: Άγνωστος. (ακραίο κτίσμα προς το χείλος του ρέματος).

32. Σημείο διασταύρωσης δρόμων.

33. Σημείο διασταύρωσης δρόμων.

34. Σημείο του δρόμου.

35. Οικοδομή: Όνομα ιδιοκτήτη: Σαρδελής Θανάσης.

36. Οικοδομή: Όνομα ιδιοκτήτη: Σαρδελής Θανάσης.

37. Οικοδομή: Όνομα ιδιοκτήτη: Σωτηρόπουλος Μιχάλης.

38. Οικοδομή: Όνομα ιδιοκτήτη: Παναγιωτόπουλος Φώτης.

39. Οικοδομή: Όνομα ιδιοκτήτη: Σταθούλης Χαράλαμπος.

40. Κεντρικό σημείο του οικισμού. Πλατεία.

41. Σημείο του δρόμου απέχον από το σημείο 32 200 μ.τρ. επί ευθείας.

42. Σημείο του δρόμου απέχον από το σημείο 33 200 μ.τρ. επί ευθείας.

ΣΗΜΕΙΩΣΗ: Όλα τα σημεία είναι σημεία του εγκεκριμένου ορίου του οικισμού όπως μου περιγράφηκαν από τον Πρόεδρο της Κοινότητας.

Συνοδεύουν την 6350/12.12.1985 απόφαση Νομάρχης.

Κόρινθος, 16 Δεκεμβρίου 1985

Η επιβλέπουσα
ΑΝΝΑ ΑΛΑΤΖΑΚΗ

Ο Προϊστάμενος
ΘΥΜΙΟΣ ΣΚΟΥΡΑΕΤΟΣ

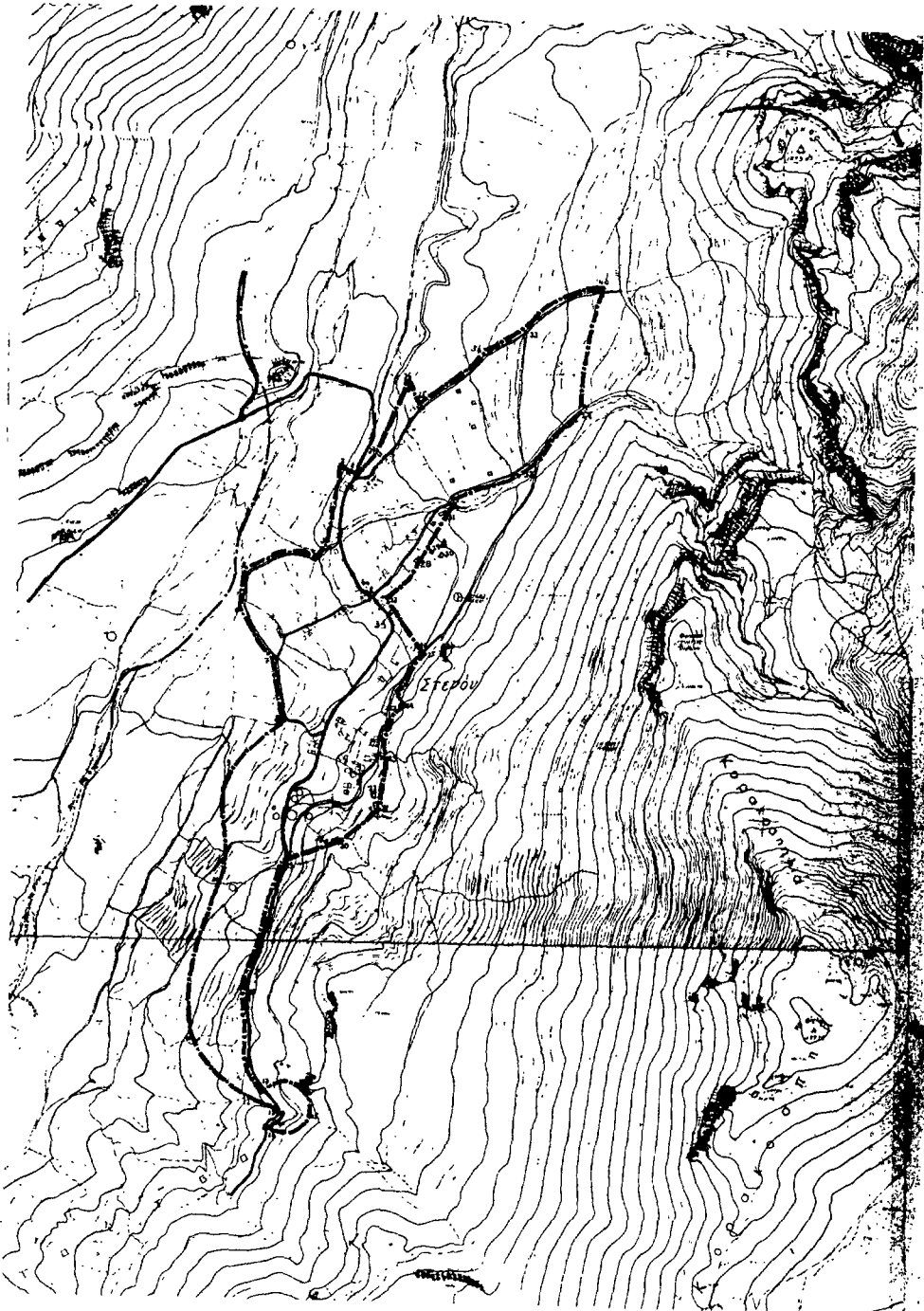

ΝΟΜΟΣ ΜΟΡΙΘΙΑΣ Οικισμός, Στερόν	
ΥΠΟΜΝΗΜΑ - - - - - Όριο ΟΤΑ - - - - - Όριο οικισμού --- --- --- Ονομασίες Συντάξι μ.π.ν 68.50/19-12-1985 Από Δ/νση Νοτιάων Κλάδος 16.12.1985 Ο Περιφερειάρχης [Signature]	
ΟΡΙΘΜΕΤΗ ΟΙΚΙΣΜΟΥ	Κριτική σχεδίου Π-1.1 ΚΑ. 18.000
Συντάξη:	Εγκύριση:
 Υπουργείο Χωροταξίας Οικισμού και Περιβάλλοντος ΔΙΕΥΘΥΝΣΗ ΧΩΡΟΤΑΞΙΑΣ	

Αριθ. 7748

(4)

Καθορισμός ορίων και όρων και περιορισμών δόμησης στον οικισμό Ασπροκάμπου του Ν. Κορινθίας.

Ο ΝΟΜΑΡΧΗΣ ΚΟΡΙΝΘΙΑΣ

Έχοντας υπόψη:

1. Τις διατάξεις του από 24.4.1985 Π.Δ. (ΦΕΚ 181Δ/3.5.1985) «περί τρόπου καθορισμού ορίων οικισμού της Χώρας, κατηγορίες αυτών και καθορισμός όρων και περιορισμών δόμησης».

2. Τις προτάσεις των ιδιωτών μελετητών Μηχ/κών, στους οποίους ανατέθηκε σχετική μελέτη στα πλαίσια του προγράμματος των ανοικτών πόλεων, που αφορούν στον προσδιορισμό των ορίων του υπόψη οικισμού.

3. Τα δελτία αρχιτεκτονικής αναγνώρισης των οικισμών που συμπληρώθηκαν από τους προαναφερόμενους μελετητές κατά τις υποδείξεις των σχετικών προδιαγραφών του Υ.Χ.Ο.Π.

4. Την 7629/2.10.85, απόφαση μας για την κατηγοριοποίηση των οικισμών του Ν. Κορινθίας, που έχουν πληθυσμό μέχρι και 2000 κατοίκους.

5. Τα πληθυσμιακά στοιχεία της τελευταίας απογραφής του Κράτους της Ε.Σ.Υ.Ε.

6. Τις 10/1.10.85, 11/17.10.85 και 13/8.11.85 γνωμοδοτήσεις του Συμβουλίου Χ.Ο.Π. του Νομού.

7. Την 8/1985 απόφαση του Κοινοτικού Συμβουλίου, αποφασίζουμε:

1) Καθορίζουμε το όριο του οικισμού Ασπροκάμπου Ν. Κορινθίας με στοιχεία όπως αυτά φαίνονται στο συνοδευτικό της παρούσας σχεδιάγραμμα σε κλίμ. 1:5.000, που αποτελεί αναπόσπαστο μέρος της απόφασης αυτής και συντάχθηκε βάσει στοιχείων χαρτών και επί τόπου ελέγχου.

2) Καθορίζουμε τους ακόλουθους Γενικούς και Ειδικούς όρους και περιορισμούς Δόμησης.

Α. ΓΕΝΙΚΟΙ ΟΡΟΙ ΔΟΜΗΣΗΣ.

1) Εντός του ορίου του οικισμού Ασπροκάμπου ισχύουν οι γενικοί όροι δόμησης που προβλέπονται από το Π.Δ. ΦΕΚ 181 Δ/3.5.1985 και θεωρούνται άρτια και οικοδομήσιμα τα γήπεδα με που ελάχιστο εμβαδό 500 τ.μ.

Κατά παρέκκλιση εντός του ορίου του οικισμού θεωρούνται άρτια τα οικοπέδα με όποιο εμβαδόν είχαν στις 3.5.1985 ημέρα δημοσίευσης του από 24.4.1985 Δ/τος.

3) α) Πριν από οποιαδήποτε κατάτμηση οικοπέδων εντός των ορίων του οικισμού θα πρέπει να θεωρείται το σχετικό τοπογραφικό διάγραμμα από το Τμήμα Πολεοδομίας και Π.Ε. της Νομαρχίας

ώστε να εξασφαλίζεται η συνέχεια των υπάρχοντων Κοινόχρηστων χώρων και η δημιουργία νέων κοινόχρηστων χώρων σύμφωνα με τα οριζόμενα στις διατάξεις της παρ. 1 του άρθρου 6 του από 24.4.1985 Δ/τος.

β) Να εξασφαλίζεται οπωσδήποτε η συνέχεια των υφιστάμενων ή εγκεκριμένων δρόμων του οικισμού.

Κατά τα λοιπά ισχύουν τα οριζόμενα στο Δ/γμα της 24.4.1985 (ΦΕΚ 181Δ/3.5.1985).

Η παρούσα απόφαση με το σχεδιάγραμμα οριοθέτησης του οικισμού που τη συνοδεύει να δημοσιευθεί στην Εφημερίδα της Κυβερνήσεως.

Κόρινθος, 12 Δεκεμβρίου 1985

Ο Νομάρχης
ΑΝΑΣΤ. ΣΤΑΥΡΟΠΟΥΛΟΣ

ΑΣΠΡΟΚΑΜΠΟΣ
ΕΠΕΞΗΓΗΜΑΤΙΚΗ ΕΚΘΕΣΗ ΟΡΙΩΝ

1. Υδατοδεξαμενή.
2. Συμβολή Επαρχιακής οδού με μονοπάτι.
3. Άξονας μονοπατιού.
4. Συμβολή των δύο μονοπατιών.
5. Οικία Σουρούνη Κων/νου.
6. Τελευταία σπίτια κατά την 10.10.84.
7. Εξωτερική γωνία Νεκροταφείου.
8. Μεγάλος βράχος επί του χωματόδρομου.
9. Πηγή.
10. Οικία Δούρου Γεωργίου και Νικολάου.
11. Οικία Καραχτζίδα Δημητρίου.
12. Συμβολή κεντρικού χωματόδρομου και μονοπατιού.
13. Μονοπάτι.
14. Συμβολή χωματόδρομων.
15. Συμβολή χωματόδρομου.
16. Χωματόδρομος.
17. Συμβολή χωματόδρομων.
18. Συμβολή χωματόδρομων.
19. Χωματόδρομος.
20. Συμβολή χωματόδρομων με άξονα επαρχιακής οδού.

Συνοδεύει την 7748/12.12.1985 απόφαση Νομάρχης.

Κόρινθος, 16 Δεκεμβρίου 1985

Η επιβλέπουσα
ΑΝΝΑ ΑΛΑΤΖΑΚΗ

Ο Προϊστάμενος
ΘΥΜΙΟΣ ΣΚΟΥΡΛΕΤΟΣ

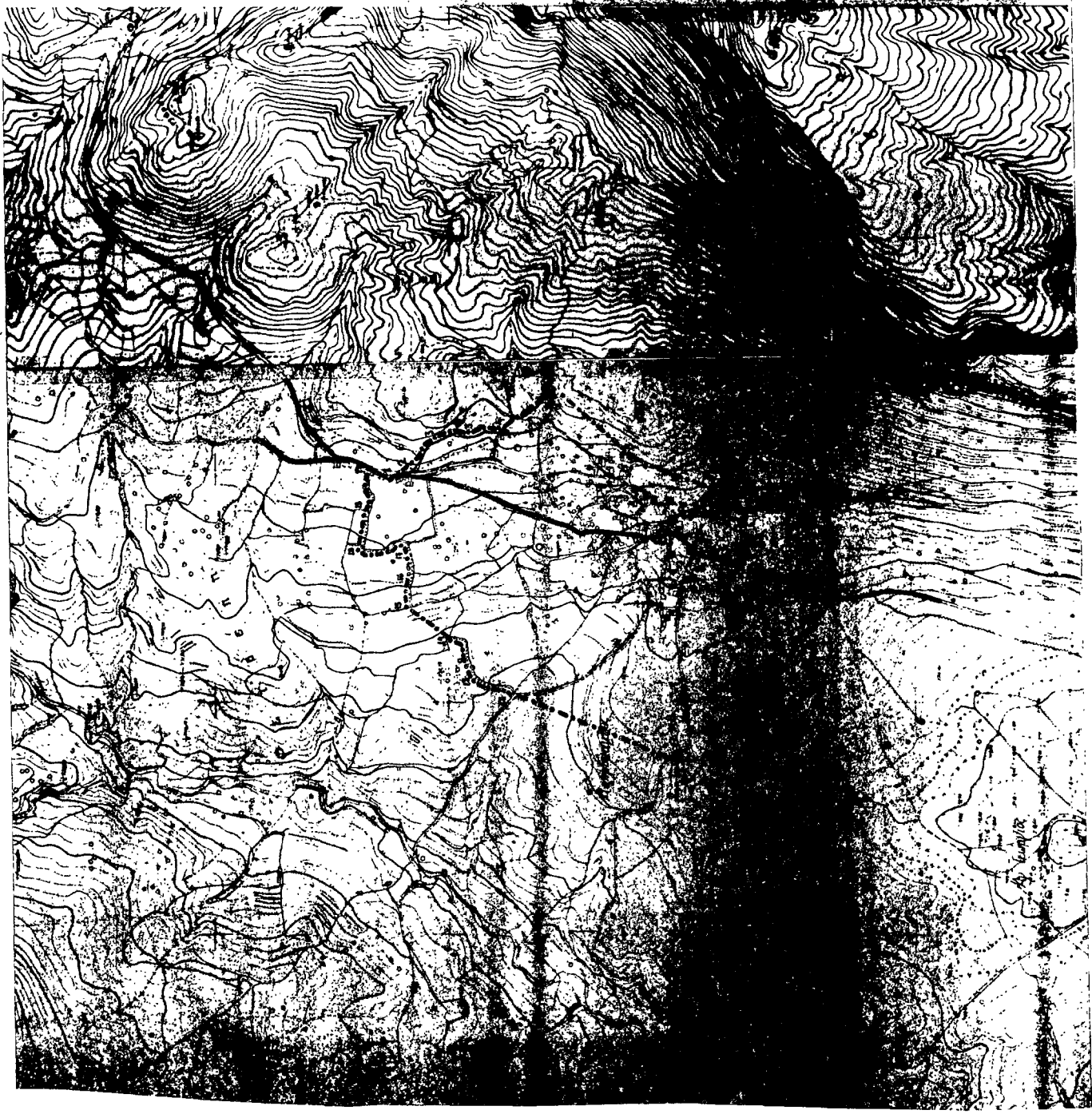

ΝΟΜΟΣ Κορίνθου Α. Βίβρο Κολίβας.		ΥΠΟΜΝΗΜΑ Οριο ΟΤΑ Οριο οικισμού Οριο οδού		Σημειώσα μεν 29.48.12.12-1985 Οριοδότηση Ν. Βίβρο Κολίβας μεν 16.12.1985		ΕΠΙΣΤΑΣΗ Α. Βίβρο Κολίβας Οριο ΟΤΑ		Π.Τ.	
ΟΡΙΟΘΕΤΗΣΗ ΟΙΚΙΣΜΟΥ		Σημείο:		Επικύρωση:		Α. Βίβρο Κολίβας		Ν. Βίβρο Κολίβας	
Υπουργείο Χωροταξίας Οικισμού και Περιβαλλοντος ΔΙΕΥΘΥΝΣΗ ΔΙΟΡΘΩΣΕΩΣ									