



# ΕΦΗΜΕΡΙΣ ΤΗΣ ΚΥΒΕΡΝΗΣΕΩΣ

## ΤΗΣ ΕΛΛΗΝΙΚΗΣ ΔΗΜΟΚΡΑΤΙΑΣ

ΤΕΥΧΟΣ ΤΕΤΑΡΤΟ

Αρ. Φύλλου 99

6 Μαΐου 2015

### ΠΕΡΙΕΧΟΜΕΝΑ

#### ΑΠΟΦΑΣΕΙΣ

Μερική ανάκληση της υπ' αριθ. 1577/21-8-2000 (Φ.Ε.Κ. 562/Δ'/2000) απόφασης Γενικού Γραμματέα Περιφέρειας Πελοποννήσου, σύμφωνα με την οποία κηρύχθηκε ως «αναδασωτέα» λόγω πυρκαγιάς, έκταση εμβαδού 148.436,00 στρεμμάτων, στις περιφέρειες των Δήμων Σικυώνος, Ευρωστίνης και Ξυλοκάστρου, ως προς τμήμα επιφάνειας εμβαδού 1.226,07 τετρ. μέτρων, στη θέση «Κάψαλα ή Στανοτόπι» περιφέρειας Καρυωτικών του Δήμου Ξυλοκάστρου - Ευρωστίνης Π.Ε. Κορινθίας..... 1

Κήρυξη ως αναδασωτέας, έκτασης συνολικού εμβαδού Ε = 954,79 στρ. στις θέσεις «Φραγκούλιας» και «Δρύαλος», Τοπικής Κοινότητας Δρυάλου, Δήμου Ανατολικής Μάνης, Περιφερειακής Ενότητας Λακωνίας. .... 2

#### ΑΠΟΦΑΣΕΙΣ

Αριθμ. 11203/371 (1)  
Μερική ανάκληση της υπ' αριθ. 1577/21-8-2000 (Φ.Ε.Κ. 562/Δ'/2000) απόφασης Γενικού Γραμματέα Περιφέρειας Πελοποννήσου, σύμφωνα με την οποία κηρύχθηκε ως «αναδασωτέα» λόγω πυρκαγιάς, έκταση εμβαδού 148.436,00 στρεμμάτων, στις περιφέρειες των Δήμων Σικυώνος, Ευρωστίνης και Ξυλοκάστρου, ως προς τμήμα επιφάνειας εμβαδού 1.226,07 τετρ. μέτρων, στη θέση «Κάψαλα ή Στανοτόπι» περιφέρειας Καρυωτικών του Δήμου Ξυλοκάστρου - Ευρωστίνης Π.Ε. Κορινθίας.

Ο ΓΕΝΙΚΟΣ ΓΡΑΜΜΑΤΕΑΣ  
ΑΠΟΚΕΝΤΡΩΜΕΝΗΣ ΔΙΟΙΚΗΣΗΣ ΠΕΛΟΠΟΝΝΗΣΟΥ -  
ΔΥΤΙΚΗΣ ΕΛΛΑΔΑΣ ΚΑΙ ΙΟΝΙΟΥ

Έχοντας υπόψη:

1. Τις διατάξεις:

α) Του Ν. 2503/1997 «Διοίκηση, οργάνωση, στελέχωση της Περιφέρειας, ρύθμιση θεμάτων για την Τοπική Αυτοδιοίκηση και άλλες διατάξεις».

β) Του Ν. 3200/1955 «Περί διοικητικής αποκέντρωσης» όπως τροποποιήθηκε και συμπληρώθηκε με το Ν.Δ. 532/1970 και μεταγενέστερες διατάξεις.

γ) Του Ν. 3852/2010 (Φ.Ε.Κ. 87/7-6-2010 τ.Α') «Νέα αρχιτεκτονική της Αυτοδιοίκησης και της Αποκεντρωμένης Διοίκησης - Πρόγραμμα Καλλικράτης».

δ) Του Π.Δ. 139/2010 (Φ.Ε.Κ. 232/27-12-2010 τ.Α') «Οργανισμός της Αποκεντρωμένης Διοίκησης Πελοποννήσου - Δυτικής Ελλάδας και Ιονίου».

2. Την υπ' αριθ. 40/29-12-2010 (Φ.Ε.Κ. 247/31-12-2010 τ.Α') Πράξη του Υπουργικού Συμβουλίου περί παύσης εκ του Νόμου των Γενικών Γραμματέων των Περιφερειών και διορισμού Γενικών Γραμματέων στις Αποκεντρωμένες Διοικήσεις του Κράτους.

3. Την υπ' αριθ. 3/16-1-2014 (Φ.Ε.Κ. 14/20-1-2014 τ.Υ.Ο.Δ.Δ.) Πράξη του Υπουργικού Συμβουλίου, περί διορισμού νέου Γενικού Γραμματέα στην Αποκεντρωμένη Διοίκηση Πελοποννήσου - Δυτικής Ελλάδας και Ιονίου.

4. Την υπ' αριθ. 4 της 6.2.2015 (Φ.Ε.Κ. 24/Α'/2015) πράξη του Υπουργικού Συμβουλίου, περί αποδοχής παραιτήσεων των Γενικών Γραμματέων των Αποκεντρωμένων Διοικήσεων της Χώρας και το άρθρο 56 του Ν.4257/2014 (ΦΕΚ 93/Α'/14-4-2014).

5. Τις διατάξεις του Ν. 998/1979 (Φ.Ε.Κ. 289/Α'/1979) «Περί προστασίας των δασών και των δασικών εν γένει εκτάσεων της χώρας», όπως έχει τροποποιηθεί και ισχύει.

6. Τις διατάξεις του Ν. 4280/2014 (Φ.Ε.Κ. 159/Α'/72014) «Περιβαλλοντική αναβάθμιση και ιδιωτική πολεοδόμηση - Βιώσιμη ανάπτυξη οικισμών - Ρυθμίσεις δασικής νομοθεσίας και άλλες διατάξεις» -(άρθρα 32, 35 παρ. 3 και 52 παρ. 5).

7. Την υπ' αριθ. 160417/1180/8-7-1980 Δ/γή Υπουργείου Γεωργίας, με την οποία παρέχονται οδηγίες για τις αναδασωτέες εκτάσεις.

8. Την υπ' αριθ. 105545/534/1-9-2014 Δ/γή του Υ.Π.Ε.Κ.Α. «Εφαρμογή άρθρου 35 του Ν. 4280/2014 - Φ.Ε.Κ. 159/Α' 72014».

9. Την υπ' αριθ. 117080/6353/13-11-2014 (ΑΔΑ: 77ΣΕ0-ΙΒ3) Δ/γή Υ.Π.Ε.Κ.Α. «Περί της διαδικασίας άρσης ή ανάκλησης αποφάσεων αναδάσωσης».

10. Την υπ' αριθ. 173235/2090/3-7-1979 Εγκύκλιο Δ/γή του Υπουργείου Γεωργίας, σύμφωνα με την οποία «αν οι χορτολιβαδικές εκτάσεις είναι σαφώς έξω από τα δάση και τις δασικές εκτάσεις, τότε δεν κηρύσσονται αναδασωτέες».

11. Το γεγονός ότι οι χορτολιβαδικές εκτάσεις που δεν περικλείονται από δάση και δασικές εκτάσεις (διάκενα) και δεν είναι αλπικές ζώνες ορέων, ναι μεν χαρακτηρί-

ζονται από τον Δασάρχη και τις Επιτροπές του άρθρου 10, αλλά δεν κηρύσσονται αναδασωτέες (ΣΤΕ 3811/1987, 4658/1988, 143/1999).

12. Την υπ' αριθ. 1577/21-8-2000 (Φ.Ε.Κ. 562/Δ'/2000) απόφαση Γενικού Γραμματέα Περιφέρειας Πελοποννήσου, σύμφωνα με την οποία κηρύχθηκε ως «αναδασωτέα» λόγω πυρκαγιάς, έκταση εμβαδού 148.436,00 στρεμμάτων, στις περιφέρειες των Δήμων Σικυώνος, Ευρωστίνης και Ξυλοκάστρου του Νομού Κορινθίας.

13. Την υπ' αριθ. 809/13-3-2007 (Δασαρχείου Ξυλοκάστρου) αίτηση θεραπείας Δημητρίου Κανέλου, κατοίκου Δ.Κ. Ξυλοκάστρου του Δήμου Ξυλοκάστρου - Ευρωστίνης, της υπ' αριθ. 1577/21-8-2000 (Φ.Ε.Κ. 562/Δ'/2000) ανωτέρω Απόφασης Γενικού Γραμματέα Περιφέρειας Πελοποννήσου, περί κήρυξης αναδασωτέας έκτασης, στις περιφέρειες των Δήμων Σικυώνος, Ευρωστίνης και Ξυλοκάστρου, ως προς τμήμα επιφάνειας εμβαδού 1.226,07 τετρ. μέτρων, στη θέση «Κάψαλα ή Στανοτόπι» περιφέρειας Καρυωτικών του Δήμου Ξυλοκάστρου - Ευρωστίνης Π.Ε. Κορινθίας.

14. Το υπ' αριθ. 26932/25-1-1983 Συμβόλαιο του Συμβολαιογράφου Ξυλοκάστρου Γεωργίου Αθ. Φελοούκα.

15. Το υπ' αριθ. 1118/13-4-2007 έγγραφο Δασαρχείου Ξυλοκάστρου, με το οποίο διαβιβάζεται η προαναφερόμενη αίτηση θεραπείας στη Δ/νση Δασών Κορινθίας, για τις δικές της ενέργειες.

16. Το υπ' αριθ. 1041 π.ε./18-12-2008 έγγραφο Διεύθυνσης Δασών Κορινθίας, με το οποίο αποστέλλεται προς εξέταση η εν λόγω 809/13-3-2007 αίτηση θεραπείας του Δημητρίου Κανέλου, στην Πρωτοβάθμια Επιτροπή Επιλύσεως Δασικών Αμφισβητήσεων Κορινθίας (άρθρου 10 Ν. 998/1979).

17. Το υπ' αριθ. 205έτ.2008/13-1-2011 έγγραφο Πρωτοβάθμιας Επιτροπής Επιλύσεως Δασικών Αμφισβητήσεων Κορινθίας (άρθρου 10 Ν. 998/1979), σύμφωνα με το οποίο επιστρέφεται ο Φάκελος της υπόθεσης στη Δ/νση Δασών Κορινθίας, σε εφαρμογή των διατάξεων παρ. Β1 του Κεφ. Β της υπ' αριθ. 97870/2248/7-5-2009 Εγκυκλίου Δ/γής ΥΠ.Α.Α.Τ. «Οδηγίες για την εφαρμογή άρθρου 36 του Ν. 3698/2008».

18. Το υπ' αριθ. 63/18-3-2011 έγγραφο Διεύθυνσης Δασών Κορινθίας, με το οποίο διαβιβάζεται η αλληλογραφία της υπόθεσης προς εξέταση, στην Προϊσταμένη αρχή (Δ/νση Συντονισμού και Επιθεώρησης Δασών της Αποκεντρωμένης Διοίκησης Πελοποννήσου - Δυτικής Ελλάδας και Ιονίου).

19. Την υπ' αριθ. 28012/1588/5-4-2011 Δ/γή Δ/νσης Συντονισμού και Επιθεώρησης Δασών της Α.Δ. Π.Δ.Ε. & Ι.

20. Την υπ' αριθ. 33143/565/1-7-2013 Αναφορά - Έκθεση αυτοψίας του Δ/ντή Δασών Κορινθίας Παναγιώτη Καλλίρη, σύμφωνα με την οποία από τη στεροσκοπική παρατήρηση του φωτοερμηνευτικού ζεύγους Α/Φ της Γ.Υ.Σ. 140157 και 140158 έτους 1993, με ημερομηνία λήψης 13-10-1993 (δηλ. πριν από τη μεγάλη πυρκαγιά της 12ης και 13ης Ιουλίου έτους 2000), εύκολα διαπιστώνεται ότι η επίδικη έκταση καλυπτόταν το 1993 από χαρακτηριστική χορτολιβαδική βλάστηση (φρύγανα), χωρίς δένδρα και θάμνους (παρ. 6β άρθρου 3 του Ν. 998/1979), άποψη που εκφράζεται και στην από 19-1-2007 Έκθεση - Αναφορά του Δασολόγου Περικλή Μενούνου και της Δασοπόνου Ελένης Βαλμνήτη του Δασαρχείου Ξυλοκάστρου, που συντάχθηκε επί αιτήματος έκδοσης Πράξης χαρακτηρισμού, κατά την οποία η επίδικη έκταση καλυπτόταν

από το έτος 1940 έως και το έτος 1993 από χορτολιβαδική βλάστηση, την ημέρα της αυτοψίας δε της Δ/νσης Δασών Κορινθίας, που πραγματοποιήθηκε στις 3 Ιουνίου έτους 2013, καλυπτόταν αυτή από φρυγανώδη βλάστηση σε ποσοστό 100% (κυρίως αφάνες) και υπό αυτές τις αντικειμενικές διαπιστώσεις, καταδεικνύεται ότι ανέκαθεν αποτελούσε «χορτολιβαδική» έκταση, μη περικλειόμενη από δάση και δασικές εκτάσεις και μη υπαγόμενη στην αλπική ζώνη ορέων και η εισήγηση στο αίτημα μερικής ανάκλησης της απόφασης Γ.Γ.Π.Π., περί κήρυξης αναδασωτέας έκτασης, είναι θετική ως προς την επιφάνεια αυτή, προκειμένου αργότερα αυτή να χαρακτηριστεί από το Δασαρχείο Ξυλοκάστρου (κατ' άρθρο 14 του Ν. 998/1979) και στη συνέχεια να διαχειριστεί και προστατευτεί σύμφωνα με τις ισχύουσες διατάξεις της Δασικής Νομοθεσίας.

21. Το υπ' αριθ. 33143/565/1-7-2013 έγγραφο Διεύθυνσης Δασών Κορινθίας, με το οποίο διαβιβάστηκε η από 26-6-2013 (υπ' αριθ. 33143/565/1-7-2013) ανωτέρω Αναφορά - Έκθεση αυτοψίας του Δ/ντή Δασών Κορινθίας στην Προϊσταμένη αρχή (Δ/νση Συντονισμού και Επιθεώρησης Δασών της Α.Δ. Π.Δ.Ε. & Ι.), για τις δικές της ενέργειες.

22. Το υπ' αριθ. 105410/6238/13-9-2013 έγγραφο Δ/νσης Συντονισμού & Επιθεώρησης Δασών της Αποκεντρωμένης Διοίκησης Πελοποννήσου - Δυτικής Ελλάδας και Ιονίου, σύμφωνα με το οποίο γίνεται αποδεκτό το αίτημα θεραπείας για μερική ανάκληση της αριθ. 1577/21-8-2000 (Φ.Ε.Κ. 562/Δ72000) απόφασης Γ.Γ.Π.Π., περί κήρυξης αναδασωτέας έκτασης, για τους λόγους που αναφέρονται σε αυτό.

23. Το υπ' αριθ. 52544/1339/8-11-2013 έγγραφο Διεύθυνσης Δασών Κορινθίας, σύμφωνα με το οποίο αποστέλλεται η προηγούμενη αλληλογραφία στο Δασαρχείο Ξυλοκάστρου, προκειμένου λόγω αρμοδιότητας, να υποβληθεί επικαιροποιημένη πρόταση για τη μερική ανάκληση της εν λόγω απόφασης Γ.Γ.Π.Π., ως προς τη συγκεκριμένη επιφάνεια στη θέση «Κάψαλα ή Στανοτόπι» περιφέρειας Καρυωτικών του Δήμου Ξυλοκάστρου - Ευρωστίνης Π.Ε. Κορινθίας, εμβαδού 1.226,07 τετρ. μέτρων.

24. Την υπ' αριθ. 3907/18-12-2013 Πρόταση του Δασαρχείου Ξυλοκάστρου για τη μερική ανάκληση της υπ' αριθ. 1577/21-8-2000 (Φ.Ε.Κ. 562/Δ'/2000) απόφασης Γενικού Γραμματέα Περιφέρειας Πελοποννήσου, περί κήρυξης αναδασωτέας έκτασης εμβαδού 148.436,00 στρεμμάτων, στις περιφέρειες των Δήμων Σικυώνος, Ευρωστίνης και Ξυλοκάστρου, ως προς το τμήμα επιφάνειας στη θέση «Κάψαλα ή Στανοτόπι» περιφέρειας Καρυωτικών του Δήμου Ξυλοκάστρου - Ευρωστίνης Π.Ε. Κορινθίας, εμβαδού 1.226,07 τετρ. μέτρων (χιλίων διακοσίων, είκοσι έξι τετρ. μέτρων και επτά εκατοστών τετρ. μέτρου), όπως προσδιορίζεται με τα στοιχεία 8', 8, 9, 10, 11, 12, 13, 14, 15, 16, 17, 18, 19, 20, 21, 22, 23, 8' στο από 18-12-2013 Τοπογραφικό Διάγραμμα κλίμακας 1:500, του Δασολόγου Δασαρχείου Ξυλοκάστρου Περικλή Μενούνου, με το αιτιολογικό ότι η επιφάνεια αυτή συμπεριλήφθηκε στην ανωτέρω αναδασωτέα έκταση και δεν εξαιρέθηκε ως «χορτολιβαδική» της παρ. 7 άρθρου 3 του Ν. 998/1979, ως συμπληρώθηκε με τις διατάξεις της παρ. 2 άρθρου 1 του Ν. 3208/03.

25. Το υπ' αριθ. 84906/2370/30-12-2013 έγγραφο Διεύθυνσης Δασών Κορινθίας, με το οποίο διαβιβάζεται η αριθ. 3907/18-12-2013 προαναφερόμενη πρόταση του

Δασαρχείου Ξυλοκάστρου, λόγω αρμοδιότητας, στην Πρωτοβάθμια Επιτροπή Επιλύσεως Δασικών Αμφισβητήσεων Κορινθίας (άρθρου 10 Ν. 998/1979).

26. Τα υπ' αριθ. 170/13-8-2014 και 94684/3387/24-10-2014 έγγραφα της Πρωτοβάθμιας Επιτροπής Επιλύσεως Δασικών Αμφισβητήσεων Κορινθίας (άρθρου 10 Ν. 998/1979), σύμφωνα με τα οποία σε εφαρμογή των διατάξεων της παρ. 4 άρθρου 44 του Ν. 998/1979, όπως προστέθηκε με το άρθρο 36 του Ν. 3698/2008 και αντικαταστάθηκε με την παρ. 3 άρθρου 35 του Ν. 4280/2014 (Φ.Ε.Κ. 159/Α΄/2014) και τις διατάξεις της παρ. 5 του άρθρου 52 του ίδιου Νόμου, διαβιβάζεται αρμοδίως ο Φάκελος της υπόθεσης στη Δ/νση Δασών Κορινθίας, αποφασίζουμε:

Τη Μερική ανάκληση της υπ' αριθ. 1577/21-8-2000 (Φ.Ε.Κ. 562/Δ΄/2000) απόφασης Γενικού Γραμματέα Περιφέρειας Πελοποννήσου, σύμφωνα με την οποία κηρύχθηκε ως «αναδασωτέα» λόγω πυρκαγιάς, έκταση εμβαδού 148.436,00 στρεμμάτων, στην περιφέρεια των Δ.Δ. Θροφαρίου, Διμηνιού, Πασίου, Μουλκίου, Σικυώνος, Μικρού Βάλτου, Μεγάλου Βάλτου, Λαλιωτίου, Σουλίου, Κρουονερίου, Βελίνας του Δήμου Σικυώνος, στην περιφέρεια των Δ.Δ. Ροζενών, Δερβενίου, Πύργου, Χελυδορίου, Ευρωστίνης του Δήμου Ευρωστίνης και στην περιφέρεια των Δ.Δ. Βρυσουλών, Κορφιώτισσας, Κ. Λουτρού, Καμαρίου, Ξανθοχωρίου, Σοφιανών, Ρίζας, Ρεθίου, Πελλήνης, Δένδρου, Ξυλοκάστρου, Καρυωτικών, Γελληνιατικών, Θαλερού, Ζεμένου, Παναριτίου του Δήμου Ξυλοκάστρου, ως προς το τμήμα επιφάνειας στη θέση «Κάψαλα ή Στανοτόπι» περιφέρειας Καρυωτικών του Δήμου Ξυλοκάστρου - Ευρωστίνης, εμβαδού 1.226,07 τετρ. μέτρων, όπως αυτή αποτυπώνεται με τα στοιχεία 8΄, 8, 9, 10, 11, 12, 13, 14, 15, 16, 17, 18, 19, 20, 21, 22, 23, 8΄ στο από 18-12-2013

συνημμένο Τοπογραφικό Διάγραμμα κλίμακας 1:500, του Δασολόγου Δασαρχείου Ξυλοκάστρου Περικλή Μενού-νου, εντοπίζεται επί αυτού σε απόσπασμα Χάρτη της Γ.Υ.Σ. με κλίμακα 1:50.000 και οριοθετείται με χρήση συντεταγμένων του Ε. Γ. Σ.Α. 87, ως εξής:

Σημείο	8΄: X=380256.857	Y=4213320.179
»	8: X=380223.249	Y=4213347.724
»	9: X=380224.689	Y=4213349.623
»	10: X=380228.581	Y=4213354.656
»	11: X=380232.985	Y=4213360.177
»	12: X=380235.965	Y=4213359.524
»	13: X=380244.932	Y=4213350.453
»	14: X=380247.290	Y=4213348.784
»	15: X=380252.085	Y=4213343.392
»	16: X=380259.589	Y=4213337.757
»	17: X=380272.545	Y=4213330.172
»	18: X=380277.482	Y=4213326.720
»	19: X=380286.821	Y=4213318.473
»	20: X=380289.486	Y=4213316.393
»	21: X=380283.488	Y=4213312.221
»	22: X=380270.139	Y=4213303.101
»	23: X=380268.212	Y=4213300.754

δεδομένου ότι, η εν λόγω έκταση είναι «χορτολιβαδική» και σύμφωνα με την ισχύουσα Νομοθεσία δεν κηρύσσεται ως αναδασωτέα.

Η απόφαση αυτή να δημοσιευθεί στην Εφημερίδα της Κυβερνήσεως.

Πάτρα, 5 Μαρτίου 2015

Ο Ασκών καθήκοντα Γενικού Γραμματέα  
Αποκεντρωμένης Διοίκησης  
ΔΙΟΝΥΣΙΟΣ ΠΑΝΑΓΙΩΤΟΠΟΥΛΟΣ

ΑΠΟΣΠΑΣΜΑ ΦΥΛΛΟΥ ΧΑΡΤΗ Γ.Υ.Σ. ΚΑΙΜΑΚΑΣ 1:50000 ΣΤΟ ΟΠΟΙΟ ΦΑΙΝΕΤΑΙ ΜΕ ΚΙΤΡΙΝΟ, ΜΕΡΟΣ ΤΗΣ ΕΚΤΑΣΗΣ ΠΟΥ ΚΗΡΥΧΘΗΚΕ ΑΝΑΔΑΣΣΤΕΑ ΜΕ ΤΗΝ ΑΡΙΘΜ. 1577/21-8-2000 ΑΠΟΦΑΣΗ Γ.Γ.Π.Π. (ΜΕ ΚΟΚΚΙΝΟ ΧΡΩΜΑ ΕΠΙΣΗΜΑΙΝΕΤΑΙ Η ΠΡΟΤΕΙΝΟΜΕΝΗ ΕΚΤΑΣΗ)

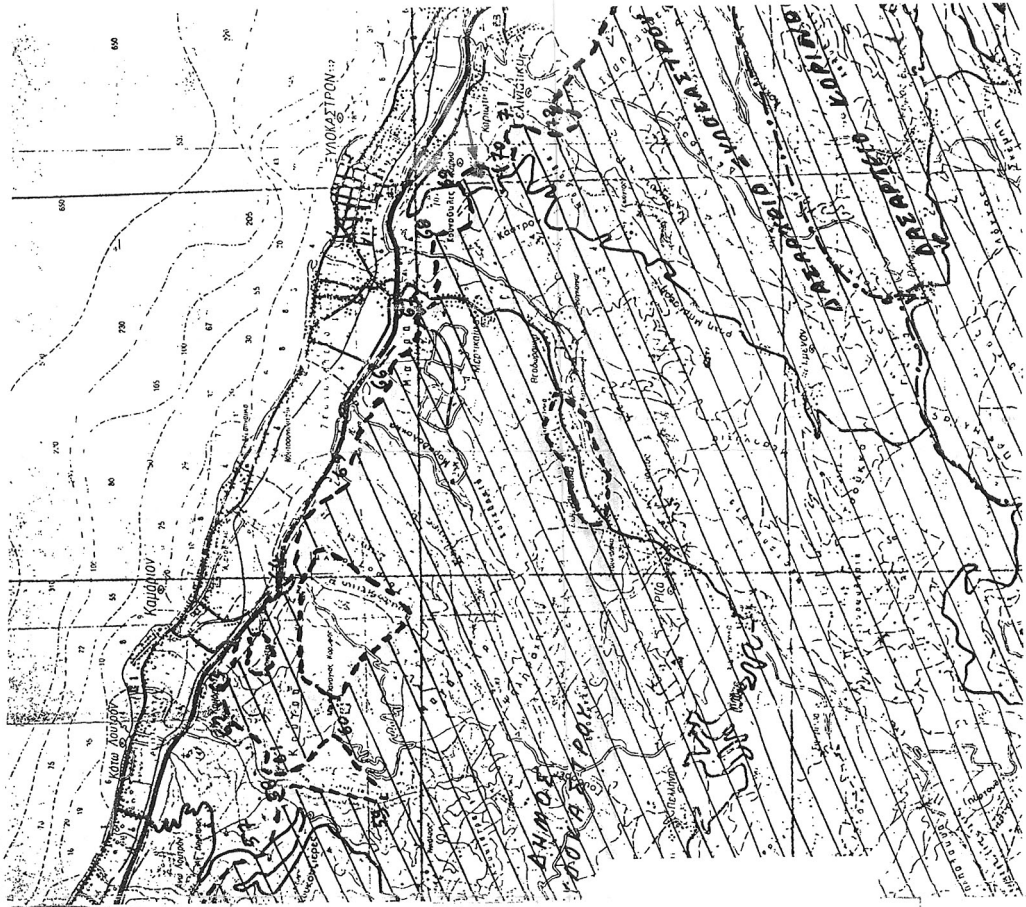

ΑΝΗΚΕΙ ΣΤΗΝ ΥΠ' ΑΡΙΘΜ. 3907/18-12-2013 ΠΡΟΣΑΞΗ ΤΟΥ Διοικητικού Επιμελητή του Τοπογραφικού Διαγράμματος ΚΑΙΜΑΚΑΣ 1:5000 ΣΤΟ ΟΠΟΙΟ ΦΑΙΝΕΤΑΙ Η ΕΚΤΑΣΗ ΜΕ ΣΤΟΙΧΕΙΑ: 8,8,9,10,.....21,22,23,8' εβδομάδου 1226,07m<sup>2</sup> ΣΤΗ ΘΕΣΗ "ΚΑΨΑΛΑ Η ΣΤΑΝΟΤΟΠΙ" ΚΑΡΥΣΣΙΤΙΚΩΝ ΚΟΡΙΝΘΙΑΣ, ΓΙΑ ΤΗΝ ΟΠΟΙΑ ΠΡΟΤΕΙΝΕΤΑΙ ΝΑ ΑΡΘΕΙ Ο ΑΝΑΔΑΣΣΩΤΕΟΣ ΧΑΡΑΚΤΗΡΑΣ ΤΗΣ

ΣΥΝΤΕΤΑΙΜΕΝΟΣ ΣΤΟ ΣΥΣΤΗΜΑ Ε.Γ.Σ.Α. '87 ΠΙΝΑΚΑΣ ΣΥΝΤΕΤΑΙΜΕΝΩΝ ΚΟΡΥΦΩΝ

Α	X	Y
8'	380256,857	4213320,179
8	380223,249	4213347,724
9	380224,689	4213349,653
10	380228,581	4213354,656
11	380232,985	4213360,177
12	380235,965	4213359,524
13	380244,932	4213350,453
14	380247,290	4213348,784
15	380252,085	4213343,392
16	380259,589	4213337,757
17	380272,545	4213330,172
18	380277,482	4213326,720
19	380286,821	4213318,473
20	380289,486	4213316,303
21	380283,488	4213312,221
22	380270,139	4213303,101
23	380268,212	4213300,754

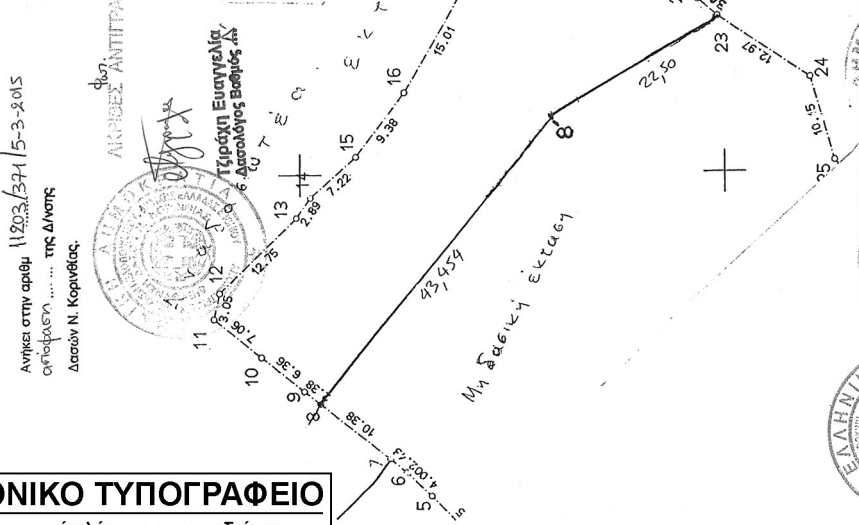

**ΕΘΝΙΚΟ ΤΥΠΟΓΡΑΦΕΙΟ**  
Για τεχνικούς λόγους στο σχεδιάγραμμα, έγινε σμίκρυνση, κατά ποσοστό **56%**

ΑΝΤΙΚΕΙ ΣΤΗΝ ΑΡΙΘΜ. 11203/371/5-3-2015 ΑΠΦΑΞΗ ..... ΤΗΣ Δ/ΝΣΗΣ Δασών Ν. Κορινθίας.

ΕΛΛΗΝΙΚΗ ΔΗΜΟΚΡΑΤΙΑ  
ΥΠΟΥΡΓΕΙΟ ΠΕΡΙΒΑΛΛΟΝΤΟΣ, ΒΙΟΠΟΝΙΑΣ ΚΑΙ ΚΛΙΜΑΤΟΣ  
ΓΕΝΙΚΗ ΔΙΕΥΘΥΝΣΗ ΔΑΣΩΝ ΚΑΙ ΑΝΑΦΟΡΑΣ  
Δ/ΝΣΗ ΔΑΣΩΝ ΚΟΡΙΝΘΙΑΣ

ΠΑΤΡΑΣ 21/2/2015  
ΚΟΡΙΝΘΟΣ 11/2/2015  
ΕΥΛΟΚΑΣΤΡΟ 18/12/2013  
ΕΥΛΟΚΑΣΤΡΟ 18/12/2013  
Ο Δ/ΝΤΗΣ ΔΑΣΩΝ  
Ο ΣΥΝΤΑΚΤΗΣ

ΠΑΝ. ΚΑΜΥΡΗΣ  
Δασολόγος με Β' βαθμό

ΦΩΤΗΣ ΝΤΑΦΟΣ  
Δασολόγος με Β' βαθμό

ΠΕΡ. ΜΕΝΟΥΝΟΣ  
Δασολόγος με Δ' βαθμό

Αριθμ. 6012/206 (2)  
 Κήρυξη ως αναδασωτέας, έκτασης συνολικού εμβαδού  
 E = 954,79 στρ. στις θέσεις «Φραγκούλιας» και «Δρύ-  
 αλος», Τοπικής Κοινότητας Δρυάλου, Δήμου Ανα-  
 τολικής Μάνης, Περιφερειακής Ενότητας Λακωνίας.

Ο ΓΕΝΙΚΟΣ ΓΡΑΜΜΑΤΕΑΣ  
 ΑΠΟΚΕΝΤΡΩΜΕΝΗΣ ΔΙΟΙΚΗΣΗΣ ΠΕΛΟΠΟΝΝΗΣΟΥ,  
 ΔΥΤΙΚΗΣ ΕΛΛΑΔΑΣ ΚΑΙ ΙΟΝΙΟΥ

Έχοντας υπόψη:

1. Τις διατάξεις των άρθρων 24 παρ. 1 και 117 παρ. 3 του Συντάγματος.
2. Τις διατάξεις των άρθρων 34, 38 και 41 του Ν.998/1979 (ΦΕΚ 289 Α΄/1979) «Περί προστασίας των δασών και των δασικών εν γένει εκτάσεων της Χώρας».
3. Τις διατάξεις του άρθρου 1§ 15 του Ν. 3208/2003 (ΦΕΚ 303 Α΄/2003) «Προστασία των δασικών οικοσυστημάτων, κατάρτιση δασολογίου, ρύθμιση εμπραγμάτων δικαιωμάτων επί δασών και δασικών εν γένει εκτάσεων και άλλες διατάξεις».
4. Τις με αριθμ. 160417/1180/8.7.1980 και 182447/3049/24.9.1980 εγκύκλιες διαταγές του Υπουργείου Γεωργίας, που αναφέρονται στο εν λόγω θέμα.
5. Τις διατάξεις του Ν. 3852/2010 (ΦΕΚ 87 Α΄/2010) «Νέα Αρχιτεκτονική της Αυτοδιοίκησης και της Αποκεντρωμένης Διοίκησης-Πρόγραμμα Καλλικράτης».
6. Το Π.Δ. 139/2010 (ΦΕΚ 232Α΄/2010) «Οργανισμός της Αποκεντρωμένης Διοίκησης Πελοποννήσου, Δυτικής Ελλάδας και Ιονίου».
7. Την πράξη 40/29-12-2010 του Υπουργικού Συμβουλίου (ΦΕΚ 247Α΄/2010) «Διαπίστωση της παύσης εκ του Νόμου των Γενικών Γραμματέων των Περιφερειών και διορισμός Γενικών Γραμματέων στις Αποκεντρωμένες Διοικήσεις του Κράτους».
8. Την πράξη 4/6-2-2015 του Υπουργικού Συμβουλίου «Αποδοχή παραιτήσεων Γενικών Γραμματέων των Αποκεντρωμένων Διοικήσεων της Χώρας του Κράτους» (ΦΕΚ 24Α΄/6-2-2015).
9. Το άρθρο 56 του Ν.4257/2014 «Επείγουσες ρυθμίσεις αρμοδιότητας Υπουργείου Εσωτερικών» (ΦΕΚ 93Α΄/14-4-2014).
10. Την υπ΄ αριθμ. 4297/69/19-1-2015 πρόταση του Δασαρχείου Γυθείου, για κήρυξη της ανωτέρω έκτασης ως αναδασωτέας λόγω πυρκαγιάς.

11. Το υπ΄ αριθμ. 221525/4195/21-9-2011 έγγραφο του ΥΠΕΚΑ, αποφασίζουμε:

Κηρύσσουμε ως αναδασωτέα με σκοπό την αποκατάσταση με φυσική αναγέννηση της προϋπάρχουσας δασικής βλάστησης η οποία καλυπτόταν από θάμνους αείφυλλων πλατύφυλλων, (αγριελιά, σχίνο, ασπάλαθρο), σε ποσοστό 25% που καταστράφηκε από πυρκαγιά, της κατηγορίας της παραγράφου 2 του άρθρου 3 του Ν. 998/1979 «Περί προστασίας των δασών και των δασικών εν γένει εκτάσεων της Χώρας», όπως αυτή αναριθμήθηκε και ισχύει σύμφωνα με την παράγραφο 1, του άρθρου 9, του Ν. 3818/2010, (ΦΕΚ 17 Α΄/16-2-2010), Δημόσιας δασικής έκτασης συνολικού εμβαδού E=954,79 στρ. στις θέσεις «Φραγκούλιας» και «Δρύαλος», Τοπικής Κοινότητας Δρυάλου, Δήμου Ανατολικής Μάνης, Περιφερειακής Ενότητας Λακωνίας».

Η έκταση αυτή αποτελείται από δύο (2) τμήματα υπό στοιχεία 1, 2, ..., 66, 67, 1 εμβαδού 932,598 στρ. και 67, 68, ..., 83, 84, 67, εμβαδού 22,192 στρ. συνολικού εμβαδού 954,79 στρ. έχει κορυφές εξαρτημένες στο σύστημα απόλυτων συντεταγμένων ΕΓΣΑ\_87, όπως εμφανίζεται στο συνημμένο θεωρημένο από το Δασάρχη Γυθείου, απόσπασμα χάρτη εκδόσεως Γ.Υ.Σ. κλίμακας 1:50.000 (Φ.Χ. ΑΡΕΟΠΟΛΙΣ), το οποίο αποτελεί αναπόσπαστο μέρος της παρούσης με όρια:

Βόρεια: Με αγροτική έκταση.

Νότια: Με δημόσια Δασική έκταση.

Ανατολικά: Με δημόσια Δασική έκταση.

Δυτικά: Με δημόσια Δασική έκταση.

Κατά της ανωτέρω Απόφασης, υπάρχει η δυνατότητα άσκησης αίτησης ακύρωσης, ενώπιον του (οικείου) τριμελούς Διοικητικού Εφετείου, εντός εξήντα (60) ημερών από την επομένη της δημοσίευσής ή της κοινοποιήσεώς της.

Η απόφαση αυτή να δημοσιευθεί στην Εφημερίδα της Κυβερνήσεως.

Πάτρα, 24 Φεβρουαρίου 2015

Ο Ασκών καθήκοντα Γενικού Γραμματέα  
 Αποκεντρωμένης Διοίκησης  
 ΔΙΟΝΥΣΙΟΣ ΠΑΝΑΓΙΩΤΟΠΟΥΛΟΣ

**ΑΠΟΣΠΑΣΜΑ ΧΑΡΤΗ ΚΛΙΜΑΚΑΣ 1:50.000 Φ.Χ. ΑΡΕΟΠΟΛΗ ΕΠΑΝΩ ΣΤΟΝ ΟΠΟΙΟ ΕΜΦΑΝΙΖΟΝΤΑΙ ΟΙ ΕΚΤΑΣΕΙΣ ΠΟΥ ΚΑΗΚΑΝ ΣΤΙΣ 17/8/2014 ΚΑΙ 18/9/2014 ΑΠΟ ΤΙΣ ΦΩΤΙΕΣ ΠΟΥ ΕΞΕΡΡΑΓΗΣΑΝ ΣΤΗ ΘΕΣΗ ΦΡΑΓΚΟΥΛΙΑΣ Τ.Κ. ΔΡΥΑΛΟΥ ΠΕΡΙΦΕΡΕΙΑΣ ΔΗΜΟΥ ΑΝΑΤΟΛΙΚΗΣ ΜΑΝΗΣ.**

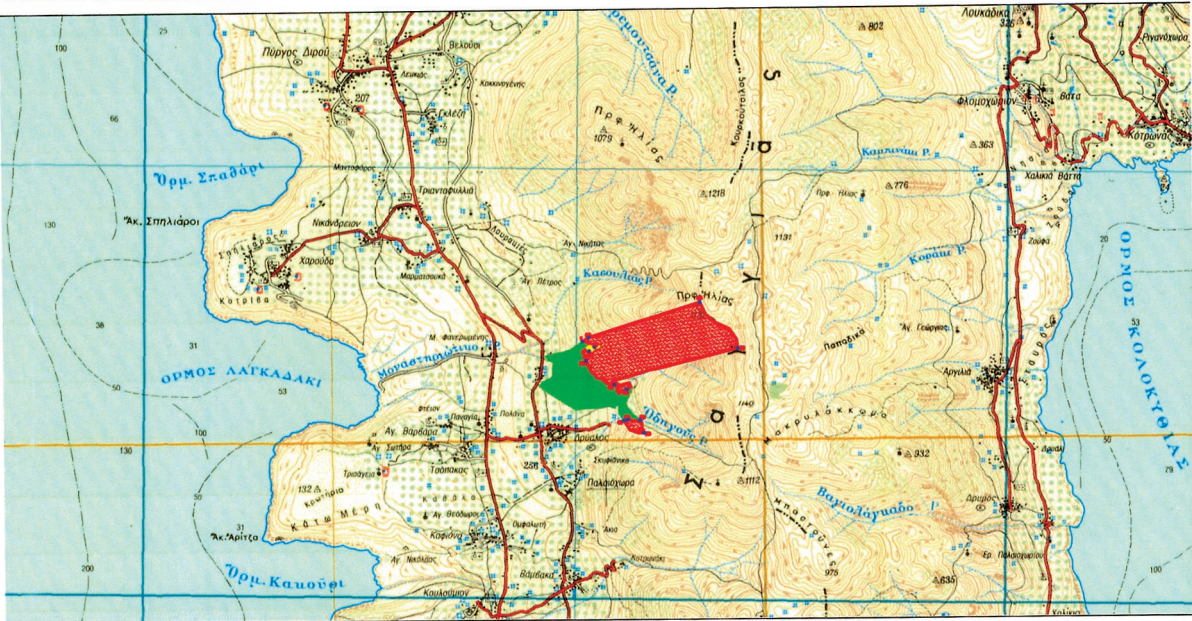

**ΥΠΟΜΝΗΜΑ**

- ΕΚΤΑΣΕΙΣ ΠΟΥ ΘΑ ΚΥΡΗΘΟΥΝ ΑΝΑΔΑΣΩΤΕΕΣ
- ΕΚΤΑΣΕΙΣ ΚΥΡΗΓΜΕΝΕΣ ΑΝΑΔΑΣΩΤΕΕΣ
- ΑΓΡΟΤΙΚΕΣ ΕΚΤΑΣΕΙΣ

Ανήκει στην απόφασή μας  
Αριθμ. 6212/2014/2015

24/2 2015  
ΥΠΟΥΡΓΕΙΟ ΓΕΩΡΓΙΑΣ ΚΑΙ ΑΓΡΟΤΙΚΗΣ ΑΝΑΠΤΥΞΗΣ  
ΓΕΝΙΚΟΣ ΓΡΑΜΜΑΤΕΑΣ  
ΑΝΔΡΑΣΤΟΠΟΥΛΟΣ

Εμη δασικών εκτάσεων = 442,438 στρ.

Ελναδάσωτας = 932,598+22,192 = 954,79 στρ.

Το τμήμα εμβαδού 22,192 τ.μ. καταστράφηκε από την πυρκαγιά που εξερράγει στις 18-9-2014

ΕΚυρηγμένον αναδάσωτόν εκτάσεων = 5,067 στρ.

ΕΣυνολικά καμμένης δασικής έκτασης = 954,79+5,067 = 959,857 στρ.

ΕΣυνολικά καμμένης έκτασης (Αγροτική και Δασική) = 442,438+959,857 = 1.402,295 στρ.

**ΕΘΝΙΚΟ ΤΥΠΟΓΡΑΦΕΙΟ**

Για τεχνικούς λόγους στο σχεδιάγραμμα, έγινε σμίκρυνση, κατά ποσοστό **57%**

ΘΕΩΡΗΘΗΚΕ  
Ο ΔΑΣΑΡΧΗΣ ΓΥΘΕΙΟΥ  
ΔΑΔΙΚΟΣ ΕΠΥΡΙΑΩΝ  
ΔΑΣΟΛΟΓΟΣ

ΘΕΩΡΕΙΤΑΙ Ο ΣΥΝΤΑΚΤΗΣ  
Σπάρτη... 27/11/2015...  
Η ΓΕΝΙΚΗ ΔΙΕΥΘΥΝΤΡΙΑ ΔΑΣΩΝ  
ΚΑΚΑΛΕΤΡΗΣ ΧΡΗΣΤΟΣ  
ΔΑΣΟΠΟΝΟΣ

## ΣΥΝΤΕΤΑΓΜΕΝΕΣ ΕΚΤΑΣΗΣ ΠΟΥ ΘΑ ΚΥΡΗΧΘΕΙ ΑΝΑΔΑΣΩΤΕΑ

A/A	ΣΥΝΤΕΤΑΓΜΕΝΕΣ X	ΣΥΝΤΕΤΑΓΜΕΝΕΣ Y
1	357884.887	4051154.288
2	357900.135	4051153.181
3	357915.598	4051156.271
4	357931.061	4051152.872
5	357946.215	4051140.817
6	357962.296	4051120.107
7	357979.469	4051109.801
8	357993.968	4051101.155
9	358006.365	4051092.914
10	358026.271	4051089.165
11	358076.618	4051103.664
12	358086.995	4051100.984
13	358077.156	4051090.777
14	358048.826	4051080.028
15	358031.828	4051075.726
16	358022.696	4051066.054
17	358016.960	4051057.088
18	357998.170	4051045.098
19	357981.261	4051040.052
20	357961.226	4051046.138
21	357943.820	4051071.596
22	357900.463	4051051.401
23	357885.144	4051036.702
24	357890.352	4051021.085
25	357914.555	4050985.257
26	357915.686	4050982.182
27	357902.874	4050975.613
28	357914.272	4050961.394
29	357922.397	4050943.731
30	357924.793	4050931.760
31	357957.356	4050857.473
32	357994.476	4050793.821
33	358028.873	4050771.696
34	358045.900	4050736.978
35	358081.710	4050725.928
36	358118.490	4050717.418
37	358149.480	4050678.275
38	358184.119	4050660.814
39	358239.461	4050654.317
40	358249.818	4050655.180
41	358261.982	4050650.493
42	358274.001	4050634.527

A/A	ΣΥΝΤΕΤΑΓΜΕΝΕΣ X	ΣΥΝΤΕΤΑΓΜΕΝΕΣ Y
43	358287.922	4050622.662
44	358294.078	4050613.580
45	358283.383	4050586.611
46	358293.659	4050568.252
47	358301.719	4050553.311
48	358303.625	4050545.547
49	358347.599	4050584.878
50	358394.853	4050597.997
51	358427.854	4050612.241
52	358443.645	4050622.783
53	358425.501	4050672.912
54	358318.000	4050643.000
55	358236.000	4050697.000
56	358440.575	4050752.683
57	358557.166	4050787.438
58	358651.939	4050818.104
59	358750.803	4050835.141
60	359688.911	4051066.013
61	359675.440	4051169.110
62	359592.639	4051289.892
63	359433.752	4051363.703
64	359317.384	4051462.118
65	359254.724	4051598.557
66	357959.000	4051202.000
67	358358.548	4050232.819
68	358429.495	4050123.243
69	358529.899	4050087.663
70	358591.967	4050087.663
71	358583.076	4050124.155
72	358566.670	4050122.512
73	358542.742	4050120.878
74	358538.981	4050133.301
75	358551.190	4050140.566
76	358566.906	4050149.009
77	358568.777	4050169.400
78	358566.197	4050201.995
79	358560.801	4050217.229
80	358545.000	4050235.000
81	358526.907	4050226.152
82	358477.464	4050230.412
83	358443.366	4050234.246
84	358405.006	4050242.340

**ΕΘΝΙΚΟ ΤΥΠΟΓΡΑΦΕΙΟ**  
**ΕΦΗΜΕΡΙΣ ΤΗΣ ΚΥΒΕΡΝΗΣΕΩΣ**

**ΤΙΜΗ ΠΩΛΗΣΗΣ ΦΥΛΛΩΝ ΤΗΣ ΕΦΗΜΕΡΙΔΑΣ ΤΗΣ ΚΥΒΕΡΝΗΣΕΩΣ**

**Σε έντυπη μορφή:**

- Για τα Φ.Ε.Κ. από 1 έως 16 σελίδες σε 1 € προσαυξανόμενη κατά 0,20 € για κάθε επιπλέον οκτασέλιδο ή μέρος αυτού.
- Για τα φωτοαντίγραφα Φ.Ε.Κ. σε 0,15 € ανά σελίδα.

**Σε μορφή DVD/CD:**

Τεύχος	Ετήσια έκδοση	Τριμηνιαία έκδοση	Μηνιαία έκδοση	Τεύχος	Ετήσια έκδοση	Τριμηνιαία έκδοση	Μηνιαία έκδοση
<b>Α΄</b>	150 €	40 €	15 €	<b>Α.Α.Π.</b>	110 €	30 €	-
<b>Β΄</b>	300 €	80 €	30 €	<b>Ε.Β.Ι.</b>	100 €	-	-
<b>Γ΄</b>	50 €	-	-	<b>Α.Ε.Δ.</b>	5 €	-	-
<b>Υ.Ο.Δ.Δ.</b>	50 €	-	-	<b>Δ.Δ.Σ.</b>	200 €	-	20 €
<b>Δ΄</b>	110 €	30 €	-	<b>Α.Ε.-Ε.Π.Ε.</b>	-	-	100 €

- Η τιμή πώλησης μεμονωμένων Φ.Ε.Κ. σε μορφή cd-rom από εκείνα που διατίθενται σε ψηφιακή μορφή και μέχρι 100 σελίδες, σε 5 € προσαυξανόμενη κατά 1 € ανά 50 σελίδες.

**ΕΤΗΣΙΕΣ ΣΥΝΔΡΟΜΕΣ Φ.Ε.Κ.**

Τεύχος	Έντυπη μορφή	Τεύχος	Έντυπη μορφή	Τεύχος	Έντυπη μορφή
<b>Α΄</b>	225 €	<b>Δ΄</b>	160 €	<b>Α.Ε.-Ε.Π.Ε.</b>	2250 €
<b>Β΄</b>	320 €	<b>Α.Α.Π.</b>	160 €	<b>Δ.Δ.Σ.</b>	225 €
<b>Γ΄</b>	65 €	<b>Ε.Β.Ι.</b>	65 €	<b>Α.Σ.Ε.Π.</b>	70 €
<b>Υ.Ο.Δ.Δ.</b>	65 €	<b>Α.Ε.Δ.</b>	10 €	<b>Ο.Π.Κ.</b>	-

- Το τεύχος Α.Σ.Ε.Π. (έντυπη μορφή) θα αποστέλλεται σε συνδρομητές ταχυδρομικά, με την επιβάρυνση των 70 €, ποσό το οποίο αφορά τα ταχυδρομικά έξοδα.

- Η καταβολή γίνεται σε όλες τις Δημόσιες Οικονομικές Υπηρεσίες (Δ.Ο.Υ.). Το πρωτότυπο διπλότυπο (έγγραφο αριθμ. πρωτ. 9067/28.2.2005 2η Υπηρεσία Επιτρόπου Ελεγκτικού Συνεδρίου) με φροντίδα των ενδιαφερομένων, πρέπει να αποστέλλεται ή να κατατίθεται στο Εθνικό Τυπογραφείο (Καποδιστρίου 34, Τ.Κ. 104 32 Αθήνα).
- Σημειώνεται ότι φωτοαντίγραφα διπλοτύπων, ταχυδρομικές Επιταγές για την εξόφληση της συνδρομής, δεν γίνονται δεκτά και θα επιστρέφονται.
- Οι οργανισμοί τοπικής αυτοδιοίκησης, τα νομικά πρόσωπα δημοσίου δικαίου, τα μέλη της Ένωσης Ιδιοκτητών Ημερησίου Τύπου Αθηνών και Επαρχίας, οι τηλεοπτικοί και ραδιοφωνικοί σταθμοί, η Ε.Σ.Η.Ε.Α, τα τριτοβάθμια συνδικαλιστικά όργανα και οι τριτοβάθμιες επαγγελματικές ενώσεις δικαιούνται έκπτωσης πενήντα τοις εκατό (50%) επί της ετήσιας συνδρομής.
- Το ποσό υπέρ Τ.Α.Π.Ε.Τ. (5% επί του ποσού συνδρομής), καταβάλλεται ολόκληρο (Κ.Α.Ε. 3512) και υπολογίζεται πριν την έκπτωση.
- Στην Ταχυδρομική συνδρομή του τεύχους Α.Σ.Ε.Π. δεν γίνεται έκπτωση.

Πληροφορίες για δημοσιεύματα που καταχωρίζονται στα Φ.Ε.Κ. στο τηλ.: 210 5279000.

Φωτοαντίγραφα παλαιών Φ.Ε.Κ.: τηλ.: 210 8220885.

Τα φύλλα όλων των τευχών της Εφημερίδας της Κυβερνήσεως διατίθενται δωρεάν σε ηλεκτρονική μορφή από την ιστοσελίδα του Εθνικού Τυπογραφείου ([www.et.gr](http://www.et.gr))

Ηλεκτρονική Διεύθυνση: <http://www.et.gr> - e-mail: [webmaster.et@et.gr](mailto:webmaster.et@et.gr)

**ΟΙ ΥΠΗΡΕΣΙΕΣ ΕΞΥΠΗΡΕΤΗΣΗΣ ΠΟΛΙΤΩΝ ΛΕΙΤΟΥΡΓΟΥΝ ΚΑΘΗΜΕΡΙΝΑ ΑΠΟ 08:00 ΜΕΧΡΙ 13:30**



\* 0 4 0 0 0 9 9 0 6 0 5 1 5 0 0 0 8 \*

**ΑΠΟ ΤΟ ΕΘΝΙΚΟ ΤΥΠΟΓΡΑΦΕΙΟ**

ΚΑΠΟΔΙΣΤΡΙΟΥ 34 \* ΑΘΗΝΑ 104 32 \* ΤΗΛ. 210 52 79 000 \* FAX 210 52 21 004