



# ΕΦΗΜΕΡΙΣ ΤΗΣ ΚΥΒΕΡΝΗΣΕΩΣ

## ΤΗΣ ΕΛΛΗΝΙΚΗΣ ΔΗΜΟΚΡΑΤΙΑΣ

ΤΕΥΧΟΣ ΤΕΤΑΡΤΟ

Αρ. Φύλλου 7

23 Ιανουαρίου 2015

### ΠΕΡΙΕΧΟΜΕΝΑ

#### ΑΠΟΦΑΣΕΙΣ

- Κήρυξη ως αναδασωτέας έκτασης εμβαδού 27,250 στρ. στη θέση «ΠΟΛΙΤΕΙΑ» της ΔΕ Κηφισιάς του Δήμου Κηφισιάς της Περιφερειακής Ενότητας Ανατολικής Αττικής λόγω πυρκαγιάς στις 15-7-2010.. 1
- Κήρυξη ως αναδασωτέας έκτασης εμβαδού 2,900 στρ. στη θέση «Ρέμα Ακακίας» της ΔΕ Εκάλης του Δήμου Κηφισιάς της Περιφερειακής Ενότητας Ανατολικής Αττικής, λόγω πυρκαγιάς που εκδηλώθηκε στις 31-8-2014..... 2
- Μερική άρση και ανάκληση της υπ' αριθμόν 2607/5-9-2007 απόφασης Γενικής Γραμματέως Περιφέρειας Πελοποννήσου, με την οποία κηρύχθηκε ως «αναδασωτέα» λόγω πυρκαγιάς, έκταση συνολικού εμβαδού 14.831.799,31 τ.μ., στην περιφέρεια των Δημοτικών Διαμερισμάτων Αρχαίας Κορίνθου και Σολωμού του Δήμου Κορινθίων και των Δημοτικών Διαμερισμάτων Κουταλά και Χιλιομοδίου Δήμου Τενέας του Νομού Κορινθίας, ως προς επιφάνεια συνολικού εμβαδού 31.555,46 τ.μ., στη θέση «Σουσάνα» Δημοτικής Κοινότητας Αθικίων Δημοτικής Ενότητας Σαρωνικού του Δήμου Κορινθίων Π.Ε. Κορινθίας..... 3
- Μερική ανάκληση απόφασης αναδάσωσης σε έκταση εμβαδού 1,55029 στρεμμάτων στην θέση «Κορβούλι» Καρυάς - Δρυμώνα, Δήμου Λευκάδας..... 4

#### ΑΠΟΦΑΣΕΙΣ

- Αριθμ. 4166 (1)  
Κήρυξη ως αναδασωτέας έκτασης εμβαδού 27,250 στρ. στη θέση «ΠΟΛΙΤΕΙΑ» της ΔΕ Κηφισιάς του Δήμου Κηφισιάς της Περιφερειακής Ενότητας Ανατολικής Αττικής λόγω πυρκαγιάς στις 15-7-2010.

Ο ΓΕΝΙΚΟΣ ΓΡΑΜΜΑΤΕΑΣ  
ΑΠΟΚΕΝΤΡΩΜΕΝΗΣ ΔΙΟΙΚΗΣΗΣ ΑΤΤΙΚΗΣ

Έχοντας υπόψη:

1. Τις διατάξεις:

- α) Του άρθρου 117 παρ. 3 και άρθρου 24 παρ. 1 του Συντάγματος της Ελλάδος.

β) Του Ν. 3200/1955 «περί διοικητικής αποκεντρώσεως» όπως αυτές τροποποιήθηκαν μεταγενέστερα.

γ) Του Ν. 3852/2010 (ΦΕΚ 87/τ. Α'/7.6.2010) «Αρχιτεκτ. της Αυτοδ/σης, και της Αποκ. Διοίκησης - Πρόγραμμα Καλλικράτης».

δ) Το Π.Δ. 135/10 (ΦΕΚ 228/τ. Α'/27.12.2010) «Οργανισμός της Αποκ. Διοίκησης Αττικής».

ε) Του Ν. 998/1979 «Περί προστασίας των Δασών και των Δασικών εν γένει εκτάσεων της Χώρας και ειδικότερα του άρθρου 41 και του άρθρου 38, όπως τροποποιήθηκε με το άρθρο 35 παρ. 1 του Ν. 4280/2014 (ΦΕΚ 159/Α'/8-8-2014).

στ) Την αριθμ. οικ. 179200/5059/20-12-2012 εγκύκλιο του ΥΠΕΚΑ.

ζ) Την αριθμ. 160417/1180/9.7.1980 εγκύκλιο δ/γή του Υ. Γεωργίας.

η) Του Ν. 3208/2003 «Περί προστασίας δασικών οικοσυστημάτων κτλ», όπως τροποποιήθηκε και ισχύει σήμερα.

2. Το έκτο άρθρο του Ν. 3621/2007 (ΦΕΚ 279/τ. Δ'/20.12.2007).

3. Την από 20-7-2010 έκθεση αυτοψίας του αρμόδιου Δασοπόνου και την αριθμ. οικ.63956/4911/15-10-2014 πρόταση του αρμοδίου Δασαρχείου Πεντέλης σχετικά με την κήρυξη ως αναδασωτέας της αναφερόμενης στο θέμα έκτασης, αποφασίζουμε:

Επανακηρύσσουμε ως αναδασωτέα ιδιωτική δασική έκταση εμβαδού 27,250 στρ. (είκοσι επτά στρεμμάτων και διακοσίων πενήντα χιλιοστών του στρέμματος), που βρίσκεται στη θέση «ΠΟΛΙΤΕΙΑ» της ΔΕ Κηφισιάς του Δήμου Κηφισιάς της Περιφερειακής Ενότητας Αν. Αττικής και η οποία απεικονίζεται με στοιχεία οριογραμμής: (Α, Β, Γ, ..., Ι, Κ, Λ, Μ, Α) στο προσαρτημένο στη παρούσα απόφαση μας τοπογραφικό διάγραμμα κλ. 1:2500 και στο αριθμ. 6446/1 απόσπασμα φ.χ ΓΥΣ κλίμακας 1:5000 και έχει όρια:

Βόρεια, Ανατολικά, Νότια και Δυτικά: Με ιδιωτική δασική αναδασωτέα έκταση.

Άλλα στοιχεία:

Η ως άνω έκταση έχει χαρακτηριστεί ως ιδιωτική με την αριθμ. 169083/2185/4-11-1954 αναγνωριστική Απόφαση του Υπ. Γεωργίας.

Περιλαμβάνεται σε έκταση που έχει κηρυχθεί ως αναδασωτέα με τις αριθμ. 463/4-4-1986 και 4289/28-12-1993 αποφάσεις του Νομάρχη Αν. Αττικής.

Πριν την πυρκαγιά που εκδηλώθηκε στις 15-7-2010, η ως άνω έκταση, καθώς και η γύρωθεν αυτής εκτάσεις, καλυπτόταν από πυκνή δασική βλάστηση αειφύλλων πλατύφυλλων (πουρνάρια, σχίνα, κ.λπ.) και άτομα χαλεπίου πεύκης νεαρής ηλικίας (από φυσική αναγέννηση) ικανού ποσοστού συγκόμωσης > 60%, ώστε να αποτελούν δασογενές περιβάλλον.

Σκοπός της επανακήρυξης ως αναδασωτέας της έκτασης εμβαδού 27,250 στρ (είκοσι επτά στρεμμάτων και διακοσίων πενήντα χιλιοστών του στρέμματος) είναι η ανάγκη προστασίας της καμένης έκτασης ώστε να τύχει εφαρμογής του έκτου άρθρου του Ν. 3621/2007 (ΦΕΚ 279/τ. Α'/2007), η διατήρηση του δασικού χαρακτήρα,

η εξασφάλιση της ισορροπίας του φυσικού περιβάλλοντος, ο αποκλεισμός διάθεσης της για άλλη χρήση και η αποκατάσταση της καταστραφείσης από την πυρκαγιά στις 15-7-2010 δασικής βλάστησης, ως ανωτέρω περιγράφηκε.

Η απόφαση αυτή να δημοσιευθεί στην Εφημερίδα της Κυβερνήσεως.

Αθήνα, 19 Δεκεμβρίου 2014

Ο Γενικός Γραμματέας  
Αποκεντρωμένης Διοίκησης  
ΕΜΜΑΝΟΥΗΛ ΑΓΓΕΛΑΚΑΣ

ΔΙΔΡΟΝΟΜΕΙΟ ΑΓ. ΣΤΕΦΑΝΟΥ

ΑΠΟΣΠΑΣΜΑ ΠΙΝΑΚΙΔΟΣ Γ.Υ.Σ. 6446/1

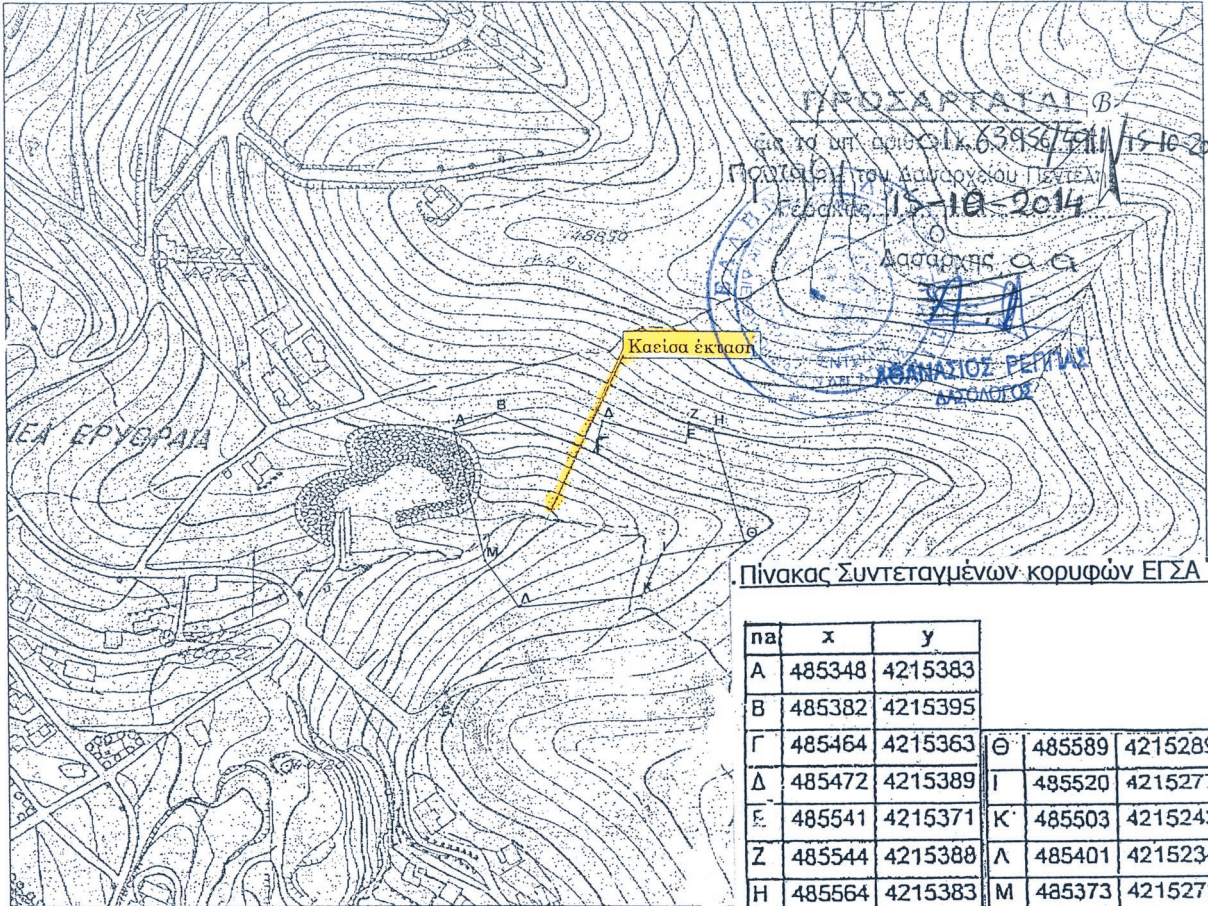

ΤΟΠΟΓΡΑΦΙΚΟ ΔΙΑΓΡΑΜΜΑ

ΥΠΟΜΝΗΜΑ

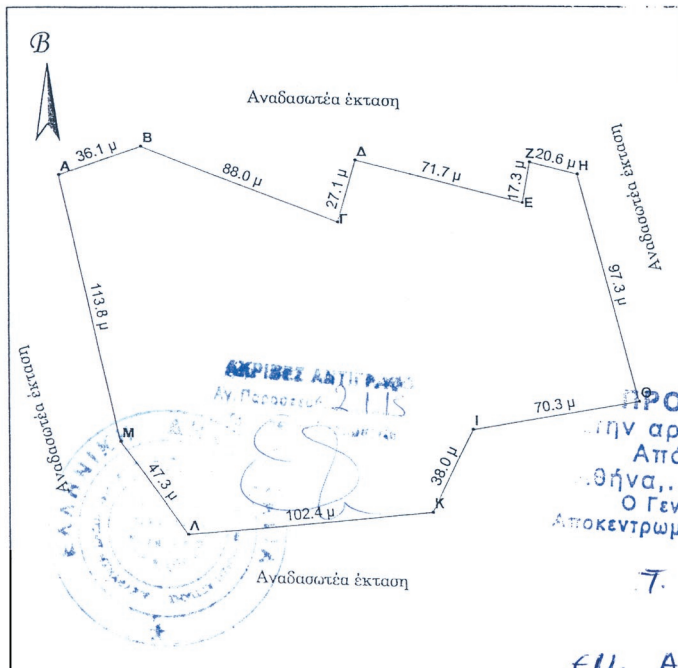

ΠΙΝΑΚΙΔΑ Γ.Υ.Σ. : 6446/1

ΘΕΣΗ : Πολιτεία,  
 περιφέρειας Δήμου Κηφισιάς Αττικής

ΣΤΟΙΧΕΙΑ :  
 Α,Β,Γ,Δ,Ε,Ζ,Η,Θ,Ι,Κ,Λ,Μ,Α : Ιδιωτική δασική έκταση που κήκε

ΕΜΒΑΔΟ Α,Β,Γ,Δ,Ε,Ζ,Η,Θ,Ι,Κ,Λ,Μ,Α = 27,250 στρ.

ΚΛΙΜΑΚΕΣ :  
 Πίνακιδας 1:5000  
 Διαγράμματος 1:2500

Συνοδεύει την από 20/7/2010 έκθεση αυτοψίας μου  
 Αγ.Στέφανος, 20/7/2010

ΠΡΟΣΑΡΤΑΙ  
 την αριθ. 4.166...  
 Απόφασή μας  
 Αθήνα, 19-12-2014...  
 Ο Γεν. Γραμματέας  
 Αποκεντρωμένης Δ/σης Αττικής

Ο Συντάξας

Μούγιος Ε. Καν/νος  
 Δασοπόνος

ΕΜ. ΑΓΓΕΛΑΚΑΣ

**ΕΘΝΙΚΟ ΤΥΠΟΓΡΑΦΕΙΟ**

Για τεχνικούς λόγους στο σχεδιάγραμμα,  
 έγινε σμίκρυνση, κατά ποσοστό 79%

Αριθμ. 4881 (2)  
 Κήρυξη ως αναδασωτέας έκτασης εμβαδού 2,900 στρ. στη θέση «Ρέμα Ακακίας» της ΔΕ Εκάλης του Δήμου Κηφισιάς της Περιφερειακής Ενότητας Ανατολικής Αττικής, λόγω πυρκαγιάς που εκδηλώθηκε στις 31-8-2014.

Ο ΓΕΝΙΚΟΣ ΓΡΑΜΜΑΤΕΑΣ  
 ΑΠΟΚΕΝΤΡΩΜΕΝΗΣ ΔΙΟΙΚΗΣΗΣ ΑΤΤΙΚΗΣ

Έχοντας υπόψη:

1. Τις διατάξεις:
  - α) Του άρθρου 117 παρ. 3 και άρθρου 24 παρ. 1 του Συντάγματος της Ελλάδος.
  - β) Του Ν. 3200/1955 «περί διοικητικής αποκεντρώσεως» όπως αυτές τροποποιήθηκαν μεταγενέστερα.
  - γ) Του Ν. 3852/2010 (ΦΕΚ 87/τ. Α΄/7.6.2010) «Αρχιτεκτ. της Αυτοδ/σης, και της Αποκ. Διοίκησης - Πρόγραμμα Καλλικράτης».
  - δ) Του Π.Δ. 135/2010 (ΦΕΚ 228/τ. Α΄/27.12.2010) «Οργανισμός της Αποκ. Διοίκησης Αττικής».
  - ε) Του Ν. 998/1979 «Περί προστασίας των Δασών και των Δασικών εν γένει εκτάσεων της Χώρας και ειδικότερα του άρθρου 41 και του άρθρου 38 -όπως τροποποιήθηκε με το άρθρο 35 παρ. 1 του Ν. 4280/2014 (ΦΕΚ 159/Α΄/8-8-2014)-.
  - στ) Του Ν. 4280/2014 (ΦΕΚ 159/Α΄/8-8-2014).
  - ζ) Της αριθμ. οικ. 179200/5059/20-12-2012 εγκυκλίου του ΥΠΕΚΑ.
  - η) Της αριθμ. 160417/1180/9.7.1980 εγκυκλίου δ/γής του Υ. Γεωργίας.
  - θ) Του Ν. 3208/2003 «Περί προστασίας δασικών οικοσυστημάτων κτλ», όπως τροποποιήθηκε και ισχύει σήμερα.
2. Το έκτο άρθρο του Ν. 3621/2007 (ΦΕΚ 279/τ. Δ΄/20.12.2007).
3. Την από 23-9-2014 έκθεση αυτοψίας του Δασονόμου Αγ. Στεφάνου.
4. Την αριθ. 59671/4612/24-11-2014 πρόταση του αρμοδίου Δασαρχείου Πεντέλης, σχετικά με την κήρυξη ως αναδασωτέας της αναφερόμενης στο θέμα έκταση, αποφασίζουμε:

Κηρύσσουμε ως αναδασωτέα δασική έκταση -Δάσος Άλσος - εμβαδού 2,900 στρ (δύο στρεμμάτων και ενιακοσίων χιλιοστών του στρέμματος) που βρίσκεται στην θέση «Ρέμα Ακακίας» της ΔΕ Εκάλης του Δήμου Κηφισιάς της Περιφερειακής Ενότητας Ανατολικής Αττικής, και απεικονίζεται με στοιχεία οριογραμμής (Α, Β, Γ, ..., Θ, Ι, Κ, Α) στο προσαρτημένο στην παρούσα Απόφαση μας τοπογραφικό διάγραμμα κλ. 1:1000 και στο υπ' αριθ. 6446/7 απόσπασμα φ.χ ΓΥΣ κλ. 1:5000 και έχει όρια:

Βόρεια, Ανατολικά και Δυτικά: Με Δασικής μορφής έκταση -Άλσος.

Νότια: Με ασφαλτοστρωμένη οδό (Ακακίας).

Άλλα στοιχεία:

Από τον Προσωρινό Κτηματικό Χάρτη και Πίνακα της Εκάλης που αναρτήθηκε στις 06-3-1984, σύμφωνα με τον Ν. 248/1976, αποτελεί τμήμα ευρύτερης έκτασης που καταγράφεται ως Άλσος -Δάσος εντός σχεδίου πόλης σύμφωνα με το (ΦΕΚ 168/Α΄/23-7-1924)-.

Σκοποί της κήρυξης της έκτασης εμβαδού 2,900 στρ. ως αναδασωτέας είναι, η ανάγκη άμεσης προστασίας της καμένης έκτασης, η διατήρηση του δασικού χαρακτήρα αυτής, η εξασφάλιση της ισορροπίας του φυσικού περιβάλλοντος, ο αποκλεισμός διάθεσης της για άλλη χρήση και η αποκατάσταση της καταστραφείσας -από την πυρκαγιά που εκδηλώθηκε στις 31-8-2014- πυκνής δασικής βλάστησης χαλεπίου πεύκης μεγάλης ηλικίας και αειφύλλων πλατύφυλλων (πουρνάρια, σχίνα), ικανής συγκόμωσης ώστε να αποτελούν από τη μεταξύ τους απόσταση και αλληλεπίδραση οργανική ενότητα που συμβάλλει στη διατήρηση της φυσικής και βιολογικής ισορροπίας.

Η απόφαση αυτή να δημοσιευθεί στην Εφημερίδα της Κυβερνήσεως.

Αθήνα, 31 Δεκεμβρίου 2014

Ο Γενικός Γραμματέας  
 Αποκεντρωμένης Διοίκησης  
 ΕΜΜΑΝΟΥΗΛ ΑΓΓΕΛΑΚΑΣ

ΔΑΣΟΝΟΜΕΙΟ ΑΓ.ΣΤΕΦΑΝΟΥ

ΑΠΟΣΠΑΣΜΑ ΠΙΝΑΚΙΔΟΣ Γ.Υ.Σ. 6436/7

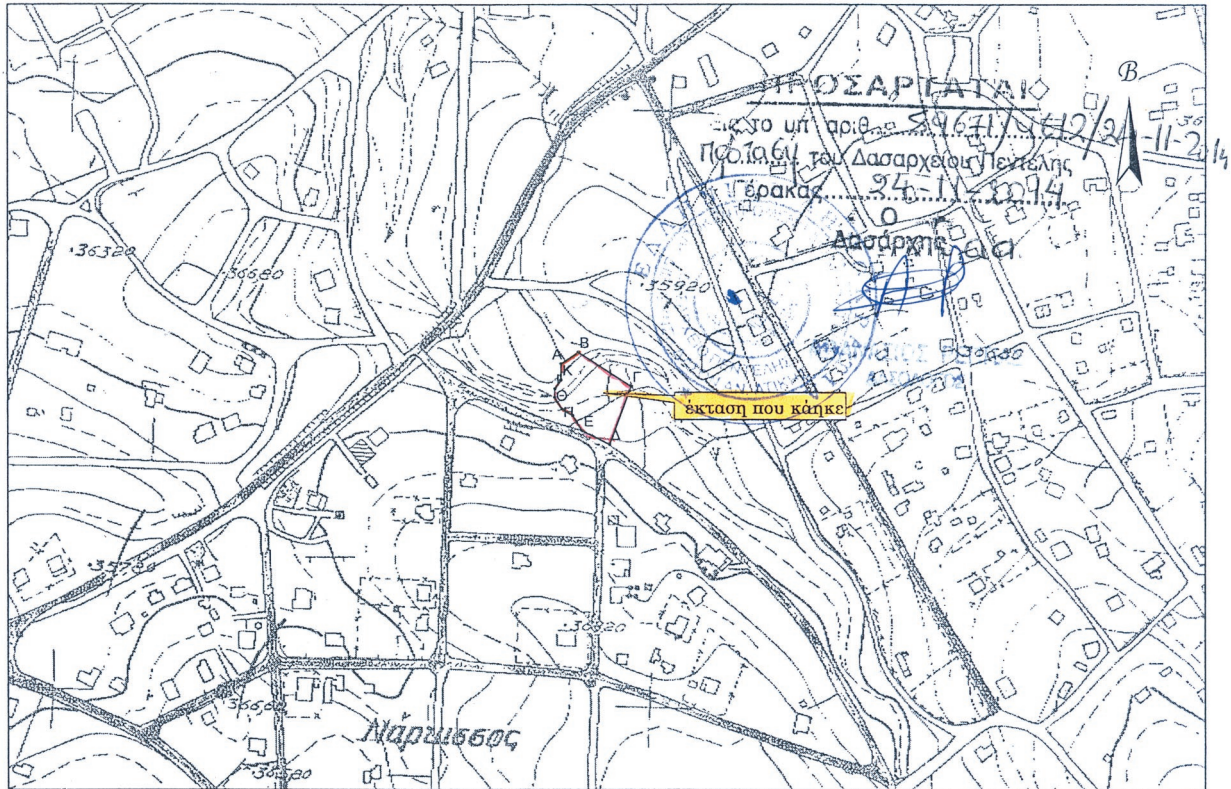

ΤΟΠΟΓΡΑΦΙΚΟ ΔΙΑΓΡΑΜΜΑ

ΥΠΟΜΝΗΜΑ

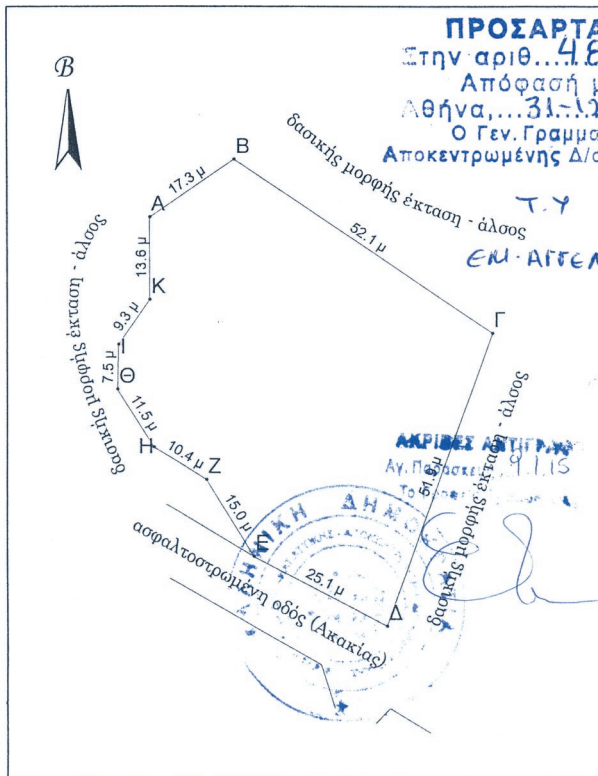

ΠΙΝΑΚΙΔΑ Γ.Υ.Σ. : 6436/7

ΘΕΣΗ : Ρέμα Ακακίας, περιφέρειας Δ.Ε.Εκάλης Δήμου Κηφισιάς Αττικής

ΣΤΟΙΧΕΙΑ : Α,Β,Γ,Δ,Ε,Ζ,Η,Θ,Ι,Κ,Α : έκταση που κήκε  
ΕΜΒΑΔΟ Α,Β,Γ,Δ,Ε,Ζ,Η,Θ,Ι,Κ,Α = 2,9 στρ.

ΚΛΙΜΑΚΕΣ :  
Πινακίδας 1:5000  
Διαγράμματος 1:1000

Πίνακας συντεταγμένων κορυφών ΕΓΣΑ'87

Συνοδεύει την από 23/9/2014 έκθεση αυτομίας μου

aa	X	Y
A	487211.99	4218466.00
B	487226.24	4218475.74
Γ	487269.53	4218446.70
Δ	487251.80	4218397.90
Ε	487229.48	4218409.46
Ζ	487221.55	4218422.19
Η	487212.68	4218427.57
Θ	487206.60	4218437.31
Ι	487206.77	4218444.79
Κ	487211.99	4218452.26

Ο Συντάξας  
*[Signature]*  
Μούγιος Ε. Κων/νος  
Δασοπόνος

**ΕΘΝΙΚΟ ΤΥΠΟΓΡΑΦΕΙΟ**

Για τεχνικούς λόγους στο σχεδιάγραμμα, έγινε σμίκρυνση, κατά ποσοστό 79%

Αριθμ. 117742/4133

(3)

Μερική άρση και ανάκληση της υπ' αριθμόν 2607/5-9-2007 απόφασης Γενικής Γραμματέως Περιφέρειας Πελοποννήσου, με την οποία κηρύχθηκε ως «αναδασωτέα» λόγω πυρκαγιάς, έκταση συνολικού εμβαδού 14.831.799,31 τ.μ., στην περιφέρεια των Δημοτικών Διαμερισμάτων Αρχαίας Κορίνθου και Σολωμού του Δήμου Κορινθίων και των Δημοτικών Διαμερισμάτων Κουταλά και Χιλιομοδίου Δήμου Τενέας του Νομού Κορινθίας, ως προς επιφάνεια συνολικού εμβαδού 31.555,46 τ.μ., στη θέση «Σουσάνα» Δημοτικής Κοινότητας Αθικίων Δημοτικής Ενότητας Σαρωνικού του Δήμου Κορινθίων Π.Ε. Κορινθίας.

Ο ΓΕΝΙΚΟΣ ΓΡΑΜΜΑΤΕΑΣ  
ΑΠΟΚΕΝΤΡΩΜΕΝΗΣ ΔΙΟΙΚΗΣΗΣ ΠΕΛΟΠΟΝΝΗΣΟΥ,  
ΔΥΤΙΚΗΣ ΕΛΛΑΔΑΣ ΚΑΙ ΙΟΝΙΟΥ

Έχοντας υπόψη:

1. Τις διατάξεις:
  - α) Του νόμου 2503/1997 «Διοίκηση, Οργάνωση, Στελέχωση της Περιφέρειας, ρύθμιση θεμάτων για την Τοπική Αυτοδιοίκηση και άλλες διατάξεις»,
  - β) Του νόμου 3200/1955 «περί Διοικητικής Αποκέντρωσης» όπως τροποποιήθηκε και συμπληρώθηκε με το Ν.Δ. 532/1970 και μεταγενέστερες διατάξεις,
  - γ) Του Νόμου 3852/2010 (ΦΕΚ 87/8-7-2010 τ. Α') «Νέα Αρχιτεκτονική της Αυτοδιοίκησης και της Αποκεντρωμένης Διοίκησης - Πρόγραμμα Καλλικράτης».
  - δ) Του Π.Δ. 139/2010 «ΦΕΚ 232/2-12-2010 τ. Α') «Οργανισμός της Αποκεντρωμένης Διοίκησης Πελοποννήσου - Δυτικής Ελλάδας και Ιονίου».
2. Την υπ' αριθμό 40/29-12-2010 (ΦΕΚ 247/31-12-2010 τ. Α') Πράξη του Υπουργικού Συμβουλίου περί παύσης εκ του νόμου των Γενικών Γραμματέων των Περιφερειών και διορισμού Γενικών Γραμματέων στις Αποκεντρωμένες Διοικήσεις του Κράτους.
3. Την υπ' αριθμό 3/16-1-2014 (ΦΕΚ 14/20-1-2014 τ. Υ.Ο.Δ.Δ.) Πράξη του Υπουργικού Συμβουλίου περί διορισμού νέου Γενικού Γραμματέα στην Αποκεντρωμένη Διοίκηση Πελοποννήσου - Δυτικής Ελλάδας και Ιονίου.
4. Τις διατάξεις της παρ. 3 άρθρο 44 του Ν. 998/1979 όπως αυτές αντικαταστάθηκαν με το άρθρο 35 παρ. 2 του Ν. 4280/2014.
5. Τις διατάξεις της παρ. 4 άρθρο 44 του Ν. 998/1979, όπως έχει προστεθεί με το άρθρο 36 του Ν. 3698/2008 και αντικαταστάθηκε με το άρθρο 35 παρ. 4 του Ν. 4280/2014.
6. Την υπ' αριθμό 160417/1180/8-7-1980 Εγκύκλιο Διαταγή του Υπουργείου Γεωργίας, με την οποία παρέχονται οδηγίες για τις αναδασωτέες εκτάσεις.
7. Την υπ' αριθμό 2607/5-9-2007 απόφαση της Γενικής Γραμματέως Περιφέρειας Πελοποννήσου (ΦΕΚ 459/Δ'/18-9-2007) σύμφωνα με την οποία κηρύχθηκε ως «αναδασωτέα» λόγω πυρκαγιάς, ευρύτερη έκταση συνολικού εμβαδού 14.831.799,31 τ.μ., στην Περιφέρεια των Δημοτικών Διαμερισμάτων Αρχαίας Κορίνθου και Σολωμού του Δήμου Κορινθίων και των Δημοτικών Διαμερισμάτων Κουταλά και Χιλιομοδίου Δήμου Τενέας του Νομού Κορινθίας.
8. Την από 10-9-2014 αίτηση της εταιρίας «Λαρσινός ΑΕ» (αριθμ. πρωτ. 76395/4827/10-9-2014 Δασαρχείου Κορίνθου), περί μερικής άρσης της υπ' αριθμ. 2607/5-9-2007 (ΦΕΚ 459/Δ'/18-9-2007) απόφασης της Γενικής Γραμματέως Περιφέρειας Πελοποννήσου, ως προς επιφάνεια

συνολικού εμβαδού 52.758,33 τ.μ. ευρισκομένη στη θέση «Σουσάνα» Δημοτικής Κοινότητας Αθικίων Δημοτικής Ενότητας Σαρωνικού του Δήμου Κορινθίων, Περιφερειακής Ενότητας Κορινθίας, με σκοπό την επέκταση του υπάρχοντος ενεργού λατομείου, σύμφωνα με τη διάταξη της παρ 20 του άρθρου 28 του Νόμου 4280/2014 (ΦΕΚ 159/Α'/2014).

9. Την υπ' αριθμ. 76395/4827/17-10-2014 πρόταση του Δασαρχείου Κορίνθου για μερική άρση της υπ' αριθμ. 2607/5-9-2007 (ΦΕΚ 459/Δ'/18-9-2007) πράξης κήρυξης αναδασωτέας ως προς επιφάνεια εμβαδού 31.555,46 τ.μ., εκ της αιτουμένης των 52.758,33 τ.μ. ευρισκομένη στη θέση «Σουσάνα» Δημοτικής Κοινότητας Αθικίων Δημοτικής Ενότητας Σαρωνικού του Δήμου Κορινθίων, όπως αυτή αποτυπώνεται στο από 17-10-2014 συνημμένο τοπογραφικό διάγραμμα κλίμακας 1:2000 του δασολόγου Δασαρχείου Κορίνθου Αλεξίου Αδάμ και οριοθετείται επί αυτού με χρήση συντεταγμένων του Ε.Γ.Σ.Α. '87, αποτελούμενη συνολικά από επτά (7) τμήματα ήτοι: του τμήματος (E2)=18.939,57 τ.μ. επειδή η βλάστηση έχει αποκατασταθεί επαρκώς και έχει τα ίδια μορφολογικά και οικολογικά χαρακτηριστικά που είχε πριν την καταστροφή με συνέπεια να εντάσσεται στις διατάξεις του άρθρου 3 παρ. 2 του Νόμου 998/79 δηλαδή να δύναται σήμερα να χαρακτηριστεί ως «δασική έκταση» και των τμημάτων, με εμβαδό, (E1)=617,27 τ.μ., (E3)=4.132,45 τ.μ., (E4)=1.219,38 τ.μ. (E5)=531,28 τ.μ., (E6)=663, 24 τ.μ. και (E7) = 5.452,27 τ.μ. επειδή τα τμήματα αυτά είχαν πριν την πυρκαγιά μη δασική μορφή.

10. Το υπ' αριθμό 92992/3331/10-11-2014 έγγραφο της Διεύθυνσης Δασών Κορινθίας.

11. Την θετική εισήγηση της Δ/σης Συντονισμού και Επιθ/σης Δασών Α.Δ.Π.Δ.Ε. και Ι.

12. Την εντολή μας προς την Δ/ση Δασών Κορινθίας για την σύνταξη της παρούσας, αποφασίζουμε:

Αίρουμε και ανακαλούμε εν μέρει την υπ' αριθμ. 2607/5-9-2007 απόφαση της Γενικής Γραμματέως Περιφέρειας Πελοποννήσου (ΦΕΚ 459/Δ'/18-9-2007), σύμφωνα με την οποία κηρύχθηκε ως «αναδασωτέα» λόγω πυρκαγιάς, έκταση συνολικού εμβαδού 14.831.799,31 τ.μ., στην περιφέρεια των Δημοτικών Διαμερισμάτων Αρχαίας Κορίνθου και Σολωμού του Δήμου Κορινθίων και των Δημοτικών Διαμερισμάτων Κουταλά και Χιλιομοδίου Δήμου Τενέας του Νομού Κορινθίας, ως προς επιφάνεια συνολικού εμβαδού 31.555,46 τ.μ. που βρίσκεται στη θέση «Σουσάνα» Δημοτικής Κοινότητας Αθικίων Δημοτικής Ενότητας Σαρωνικού του Δήμου Κορινθίων Περιφερειακής Ενότητας Κορινθίας και συγκεκριμένα αποφασίζουμε: την άρση του τμήματος εμβαδού (E2)=18.939,57 τ.μ. επειδή η βλάστηση έχει αποκατασταθεί επαρκώς και έχει τα ίδια μορφολογικά και οικολογικά χαρακτηριστικά που είχε πριν την καταστροφή με συνέπεια να εντάσσεται στις διατάξεις του άρθρου 3 παρ. 2 του νόμου 998/79 δηλαδή να δύναται σήμερα να χαρακτηριστεί ως «δασική έκταση», καθώς και την ανάκληση των τμημάτων με εμβαδό (E1)=617,27 τ.μ., (E3)=4.132,45 τ.μ., (E4)=1.219,38 τ.μ., (E5)=531,28 τ.μ., (E6)=663,24 τ.μ. και (E7)=5.452,27 τ.μ. επειδή τα εν λόγω τ.μ. επειδή τα εν λόγω τμήματα είχαν πριν την πυρκαγιά μη δασική μορφή και επομένως κατά πλάνη περί τα πραγματικά δεδομένα κηρύχθηκαν ως αναδασωτέα.

Σημείωση:

Αναπόσπαστο τμήμα της απόφασης αποτελεί:

1. Το από 17-10-2014 σχετικό τοπογραφικό διάγραμμα κλίμακας 1: 2000 και

2. Ο από 17-10-2014 αναλυτικός πίνακας συντεταγμένων κορυφών ανά επιφάνεια στο Ε.Γ.Σ.Α. '87, μιας (1) σελίδας, όπως συνέταξε ο δασολόγος του Δασαρχείου Κορίνθου Αλέξιος Αδάμ και θεωρήθηκε αρμοδίως.

Η απόφαση αυτή να δημοσιευθεί στην Εφημερίδα της Κυβερνήσεως.

Πάτρα, 10 Δεκεμβρίου 2014

Ο Γενικός Γραμματέας  
Αποκεντρωμένης Διοίκησης  
ΓΕΩΡΓΙΟΣ ΔΙΔΑΣΚΑΛΟΥ

Ανήκει στο αριθμ. 7595/4827/17-10-2014 έγγραφο του Δ. Γραφείου Κορίνθου  
 ΤΟΠΟΓΡΑΦΙΚΟ ΔΙΑΓΡΑΜΜΑ ΚΛΙΜΑΚΑΣ 1:2000 ΤΜΗΜΑΤΩΝ ΣΥΝ. ΕΜΒΑΔΟΥ 52758,33 Τ.Μ. ΠΟΥ  
 ΠΡΟΤΕΙΝΕΤΑΙ Η ΜΕΡΙΚΗ ΑΡΣΗ ΤΗΣ ΑΡΙΘ. 2607/05-09-2007 ΑΠΟΦΑΣΗΣ Γ.Γ.Π.Π. ΓΙΑ ΑΥΤΑ ΜΕ ΣΚΟΠΟ  
 ΤΗΝ ΕΠΕΚΤΑΣΗ ΤΟΥ ΟΜΟΡΟΥ ΛΑΤΟΜΕΙΟΥ ΣΤΗΝ ΘΕΣΗ "ΣΟΥΖΑΝΑ" ΑΦΙΚΙΩΝ ΔΗΜΟΥ ΚΟΡΙΝΘΙΩΝ.

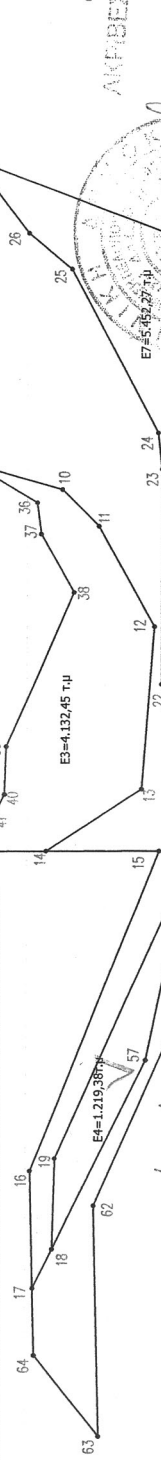
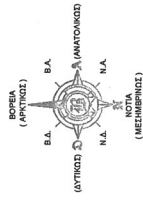

Ανήκει στην αριθμ. 11742/133/10-12-14  
 ΑΠΟΦΑΣΗ... ΤΗΣ Δ/ΝΣΗΣ  
 Δασών Ν. Κορινθίας.



17/10/2014  
 Ο Δ/ντης Συγκομιτών  
 Δασών  
 Ν. Κορινθίας  
 Δασολόγος



17/10/2014  
 Ο Συντάκτης  
 Αλέξης Λόδιμ  
 Δασολόγος



**ΕΘΝΙΚΟ ΤΥΠΟΓΡΑΦΕΙΟ**  
 Για τεχνικούς λόγους στο σχεδιάγραμμα,  
 έγινε σμίκρυνση, κατά ποσοστό 79%



**ΕΜΒΛΟΜΕΤΡΙΚΗ ΓΗΠΕΛΟΤ Ε5**

Με τη βοήθεια των ορθογωνικών συντεταγμένων των κορυφών του

ΣΗΜΕΙΟ	X	Y	ΜΗΚΟΣ
28	402576.85	4188463.10	28.63
29	402588.27	4188484.89	7.21
30	402582.95	4188490.37	36.56
31	402587.89	4188479.63	2.51
32	402600.30	4188478.89	28.26
28	402576.85	4188463.10	

$E=1/2 \sum(X_i + X_{i+1})(Y_i - Y_{i+1})$   
E = 531.28 μ<sup>2</sup>

**ΕΜΒΛΟΜΕΤΡΙΚΗ ΓΗΠΕΛΟΤ Ε9**

Με τη βοήθεια των ορθογωνικών συντεταγμένων των κορυφών του

ΣΗΜΕΙΟ	X	Y	ΜΗΚΟΣ
2	402509.56	4188554.62	20.50
3	402491.85	4188544.30	78.26
4	402414.66	4188557.16	10.27
5	402404.55	4188555.32	40.67
6	402417.42	4188516.73	19.66
7	402433.04	4188504.79	31.65
8	402461.53	4188491.01	31.96
9	402471.64	4188460.69	24.74
36	402458.77	4188439.56	10.66
37	402448.19	4188438.27	22.45
38	402428.62	4188427.26	56.53
39	402376.79	4188449.84	16.17
40	402360.63	4188450.44	8.03
41	402353.45	4188454.03	15.26
42	402350.45	4188468.99	11.17
43	402341.37	4188475.50	66.07
44	402340.95	4188541.57	47.87
45	402347.24	4188589.03	14.59
46	402359.67	4188596.66	5.64
47	402365.28	4188597.19	27.36
48	402388.48	4188582.69	50.76
49	402436.93	4188597.83	84.51
2	402509.56	4188554.62	

$E=1/2 \sum(X_i + X_{i+1})(Y_i - Y_{i+1})$   
E = 16373.36 μ<sup>2</sup>

**ΕΜΒΛΟΜΕΤΡΙΚΗ ΓΗΠΕΛΟΤ Ε4**

Με τη βοήθεια των ορθογωνικών συντεταγμένων των κορυφών του

ΣΗΜΕΙΟ	X	Y	ΜΗΚΟΣ
18	402207.42	4188434.27	30.60
19	402238.01	4188433.44	108.20
20	402336.82	4188398.35	66.90
57	402271.33	4188403.03	71.14
18	402207.42	4188434.27	

$E=1/2 \sum(X_i + X_{i+1})(Y_i - Y_{i+1})$   
E = 1219.38 μ<sup>2</sup>

**ΕΜΒΛΟΜΕΤΡΙΚΗ ΓΗΠΕΛΟΤ Ε8**

Με τη βοήθεια των ορθογωνικών συντεταγμένων των κορυφών του

ΣΗΜΕΙΟ	X	Y	ΜΗΚΟΣ
56	402463.67	4188362.85	37.19
58	402427.77	4188353.14	21.86
59	402406.26	4188349.20	38.21
60	402368.31	4188353.62	82.23
61	402294.03	4188388.90	78.52
62	402222.04	4188420.25	77.95
63	402144.11	4188418.34	35.06
64	402171.54	4188440.18	22.65
17	402194.18	4188440.75	14.74
18	402207.42	4188434.27	71.14
57	402271.33	4188403.03	66.90
20	402336.82	4188398.35	49.70
21	402385.47	4188379.18	79.89
56	402463.67	4188362.85	

$E=1/2 \sum(X_i + X_{i+1})(Y_i - Y_{i+1})$   
E = 4829.51 μ<sup>2</sup>

**ΕΜΒΛΟΜΕΤΡΙΚΗ ΓΗΠΕΛΟΤ Ε3**

Με τη βοήθεια των ορθογωνικών συντεταγμένων των κορυφών του

ΣΗΜΕΙΟ	X	Y	ΜΗΚΟΣ
9	402471.64	4188460.69	30.71
10	402463.27	4188431.14	17.40
11	402450.97	4188418.84	38.44
12	402417.31	4188400.27	54.91
13	402362.57	4188404.53	38.30
14	402341.62	4188436.60	38.91
43	402341.37	4188475.50	11.17
42	402350.45	4188468.99	15.26
41	402353.45	4188454.03	8.03
40	402360.63	4188450.44	16.17
39	402376.79	4188449.84	56.53
38	402428.62	4188427.26	22.45
37	402448.19	4188438.27	10.66
36	402458.77	4188439.56	24.74
9	402471.64	4188460.69	

$E=1/2 \sum(X_i + X_{i+1})(Y_i - Y_{i+1})$   
E = 4132.45 μ<sup>2</sup>

**ΕΜΒΛΟΜΕΤΡΙΚΗ ΓΗΠΕΛΟΤ Ε7**

Με τη βοήθεια των ορθογωνικών συντεταγμένων των κορυφών του

ΣΗΜΕΙΟ	X	Y	ΜΗΚΟΣ
21	402385.47	4188379.18	22.56
22	402398.16	4188397.84	72.20
23	402470.36	4188397.84	12.10
24	402482.38	4188398.97	62.06
25	402537.30	4188427.88	18.62
26	402549.10	4188442.29	30.68
27	402573.51	4188460.86	76.74
53	402546.75	4188388.94	26.04
54	402520.71	4188388.94	42.11
55	402483.98	4188368.34	21.05
56	402463.67	4188362.85	79.89
21	402385.47	4188379.18	

$E=1/2 \sum(X_i + X_{i+1})(Y_i - Y_{i+1})$   
E = 5452.27 μ<sup>2</sup>

**ΕΜΒΛΟΜΕΤΡΙΚΗ ΓΗΠΕΛΟΤ Ε.Λ.**

Με τη βοήθεια των ορθογωνικών συντεταγμένων των κορυφών του

ΣΗΜΕΙΟ	X	Y	ΜΗΚΟΣ
1	402558.26	418825.66	56.66
2	402509.56	418854.62	20.50
3	402491.85	4188544.30	78.26
4	402414.66	4188557.16	10.27
5	402404.55	4188555.32	40.67
6	402417.42	4188516.73	19.66
7	402433.04	4188504.79	31.65
8	402461.53	4188491.01	31.96
9	402471.64	4188460.69	30.71
10	402463.27	4188431.14	17.40
11	402450.97	4188418.84	38.44
12	402417.31	4188400.27	54.91
13	402362.57	4188404.53	38.30
14	402341.62	4188436.60	38.91
15	402341.37	4188475.50	11.17
16	402350.45	4188468.99	15.26
17	402353.45	4188454.03	8.03
18	402360.63	4188450.44	16.17
19	402376.79	4188449.84	56.53
20	402336.82	4188427.26	22.45
21	402385.47	4188397.84	49.70
22	402398.16	4188398.97	22.56
23	402470.36	4188397.84	12.10
24	402482.38	4188398.97	62.06
25	402537.30	4188427.88	18.62
26	402549.10	4188442.29	30.68
27	402573.51	4188460.86	4.02
28	402576.85	4188463.10	36.56
29	402558.27	4188484.89	7.21
30	402562.95	4188490.37	36.56
31	402597.89	4188479.63	2.51
32	402600.30	4188478.89	6.56
33	402605.74	4188482.55	31.62
34	402578.40	4188498.42	10.17
35	402571.86	4188506.21	23.73
1	402558.26	418825.66	23.73

$E=1/2 \sum(X_i + X_{i+1})(Y_i - Y_{i+1})$   
E = 18939.57 μ<sup>2</sup>

**ΕΜΒΛΟΜΕΤΡΙΚΗ ΓΗΠΕΛΟΤ Ε1**

Με τη βοήθεια των ορθογωνικών συντεταγμένων των κορυφών του

ΣΗΜΕΙΟ	X	Y	ΜΗΚΟΣ
47	402365.28	4188597.19	27.36
48	402388.48	4188597.83	50.76
49	402436.93	4188597.83	4.25
50	402433.28	4188600.00	13.71
51	402419.63	4188598.71	34.44
52	402385.19	4188598.08	20.00
47	402365.28	4188597.19	

$E=1/2 \sum(X_i + X_{i+1})(Y_i - Y_{i+1})$   
E = 617.27 μ<sup>2</sup>

**ΕΜΒΛΟΜΕΤΡΙΚΗ ΓΗΠΕΛΟΤ Ε6**

Με τη βοήθεια των ορθογωνικών συντεταγμένων των κορυφών του

ΣΗΜΕΙΟ	X	Y	ΜΗΚΟΣ
33	402605.74	4188482.55	31.62
34	402578.40	4188498.42	10.17
35	402571.86	4188506.21	23.73
1	402558.26	4188525.66	88.89
65	402617.46	4188490.44	14.13
33	402605.74	4188482.55	

$E=1/2 \sum(X_i + X_{i+1})(Y_i - Y_{i+1})$   
E = 663.24 μ<sup>2</sup>

Ο Διευθυντής  
Α. Σ. ΑΛΕΞΙΟΣ  
Διευθυντής με βάση

ΕΛΛΗΝΙΚΗ ΔΗΜΟΚΡΑΤΙΑ  
ΥΠΟΥΡΓΕΙΟ ΠΕΡΙΧΕΙΡΣΗΣ ΕΡΓΩΝ  
ΕΓΧΡΗΜΑΤΙΣΜΟΥ  
ΜΙΝΩΝ ΤΡΟΧΩΝ

Αριθμ. 211957/2063

(4)

Μερική ανάκληση απόφασης αναδάσωσης σε έκταση εμβαδού 1,55029 στρεμμάτων στην θέση «Κορβούλι» Καρυάς - Δρυμώνα, Δήμου Λευκάδας.

Ο ΓΕΝΙΚΟΣ ΓΡΑΜΜΑΤΕΑΣ  
ΑΠΟΚΕΝΤΡΩΜΕΝΗΣ ΔΙΟΙΚΗΣΗΣ ΠΕΛΟΠΟΝΝΗΣΟΥ,  
ΔΥΤΙΚΗΣ ΕΛΛΑΔΑΣ ΚΑΙ ΙΟΝΙΟΥ

Έχοντας υπόψη:

1. Τις διατάξεις του άρθρου 117 παρ. 3 του Συντάγματος της Χώρας.
2. Τις διατάξεις του Ν. 3852/4-6-2010 (ΦΕΚ 87Α΄/7-6-2010) «Νέα Αρχιτεκτονική της Αυτοδιοίκησης και της Αποκεντρωμένης Διοίκησης - Πρόγραμμα Καλλικράτης».
3. Τις διατάξεις του Ν. 998/1979 «περί προστασίας δασών κ.τ.λ.» και ειδικότερα του άρθρου 44 όπως τροποποιήθηκε με το άρθρο 36 του Ν. 3698/2000.
4. Τις διατάξεις του Ν. 3208/2003 «Προστασία των δασικών οικοσυστημάτων, κατάρτιση δασολογίου, ρύθμιση εμπράγματων δικαιωμάτων επί δασών και δασικών εν γένει εκτάσεων και άλλες διατάξεις».
5. Τις διαταγές του Υπουργείου Γεωργίας: 160417/1180/8-7-1980 και 90437/2151/2-6-2006.
6. Την αριθ. 2659/29-11-2010 (ΦΕΚ 694/Δ΄/31-12-2010) απόφαση του Γενικού Γραμματέα Περιφέρειας Ιόνιων Νησιών για κήρυξη έκτασης ως αναδασωτέας.
7. Την αριθ. 20663/2396/17-10-2013 πράξη χαρακτηρισμού του Διευθυντή Δασών Λευκάδας.
8. Την αριθ. 21/14 απόφαση της Πρωτοβάθμιας Επιτροπής Επίλυσης Δασικών Αμφισβητήσεων Π.Ε. Λευκάδας.
9. Την αριθ. 19786/1845/1-10-14 βεβαίωση τελεσιδικίας.
10. Την αριθ. 21955/2062/22-10-14 σχετική εισήγηση της Διεύθυνσης Δασών Λευκάδας, αποφασίζουμε:

Ανακαλούμε μερικώς την αριθ. 2659/29-11-2010 (ΦΕΚ 694/Δ΄/31-12-2010) απόφαση του Γενικού Γραμματέα Περιφέρειας Ιόνιων Νησιών με την οποία κηρύχθηκε ως αναδασωτέα έκταση εμβαδού 3,505 στρεμμάτων για τμήμα εμβαδού 1,55029 στρεμμάτων (ενός στρέμματος και πεντακοσίων πενήντα και είκοσι εννέα χιλιοστών του στρέμματος), που βρίσκεται στη θέση «Κορβούλι» Καρυάς - Δρυμώνα, Δήμου Λευκάδας και έχει όρια:

Βόρεια: Με δασική έκταση .

Νότια: Με αγροτική έκταση.

Ανατολικά: Με αγροτική οδό και αγροτική έκταση.

Δυτικά: Με δασική έκταση.

Όπως φαίνεται με τα στοιχεία Α, Β, Γ, ..., Θ, Ι, Α στο συνημμένο τοπογραφικό διάγραμμα που αποτελεί αναπόσπαστο μέρος της απόφασης αυτής. Η εν λόγω έκταση δεν υπάγεται στις διατάξεις και τους περιορισμούς της δασικής νομοθεσίας, μετά την αριθ. 21/14 απόφαση της Πρωτοβάθμιας Επιτροπής Επίλυσης Δασικών Αμφισβητήσεων Π.Ε. Λευκάδας η οποία εκδόθηκε κατόπιν του άρθρου 36 του Ν. 3698/2008, επειδή είναι έκταση που υπάγεται στις διατάξεις των άρθρων 12 και 21 παρ. 8 του Ν. 3208/2003. Για την απόφαση αυτή έχει εκδοθεί η αριθ. 19786/1845/1-10-2014 βεβαίωση τελεσιδικίας.

Η απόφαση αυτή να δημοσιευθεί στην Εφημερίδα της Κυβερνήσεως.

Πάτρα, 22 Οκτωβρίου 2014

Ο Γενικός Γραμματέας  
Αποκεντρωμένης Διοίκησης  
ΓΕΩΡΓΙΟΣ ΔΙΔΑΣΚΑΛΟΥ

Ανήκει στην αρθ. 21957/2063/22-10-14 απόφαση του Γενικού Γραμματέα Α.Δ.Π.Δ.Ε.Ι.

**ΤΟΠΟΓΡΑΦΙΚΟ ΔΙΑΓΡΑΜΜΑ**

Έκτασης για την οποία αίρεται η αναδάσωση 1,55029 στρ

θέση «Κορβούλι» Καρύδας - Δρυμώνα

Δήμου Λευκάδας

ΚΛΙΜΑΚΑ 1:1000

ΕΛΛΗΝΙΚΗ ΔΗΜΟΚΡΑΤΙΑ  
ΑΠΟΚΕΝΤΡΩΜΕΝΗ ΔΙΟΙΚΗΣΗ  
ΠΕΛΟΠΟΝΗΣΟΥ,  
ΔΥΤΙΚΗΣ ΕΛΛΑΔΑΣ ΚΑΙ ΙΟΝΙΟΥ  
ΔΙΕΥΘΥΝΣΗ ΔΑΣΩΝ Π.Ε. ΛΕΥΚΑΔΑΣ

Συντεταγμένες ΕΓΣΑ87
A X=207770 Y=4296773
B X=207771 Y=4296778
Γ X=207776 Y=4296788
Δ X=207794 Y=4296805
Ε X=207733 Y=4296814
Z X=207730 Y=4296774
H X=207752 Y=4296745
Θ X=207744 Y=4296788
I X=207758 Y=4296802

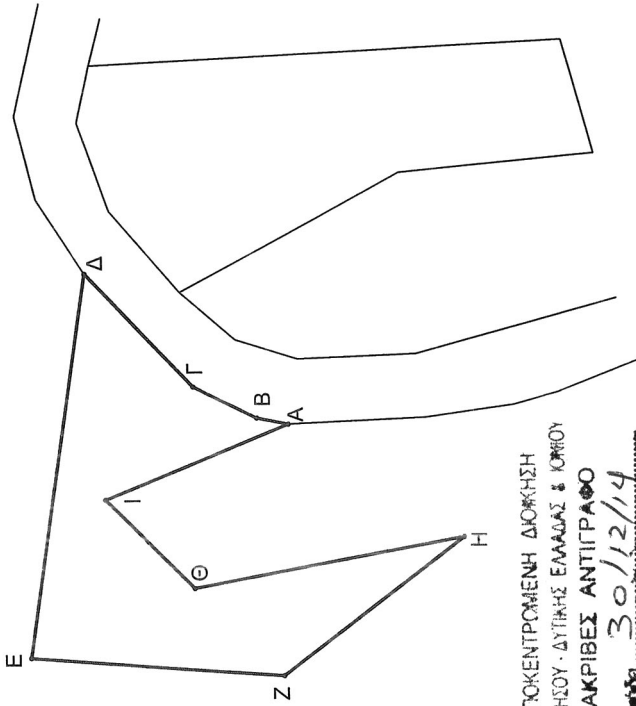

ΑΠΟΣΠΑΣΜΑ ΧΑΡΤΗ ΕΥΡΥΤΕΡΗΣ ΠΕΡΙΟΧΗΣ  
ΚΛΙΜΑΚΑ 1:25000

**ΕΘΝΙΚΟ ΤΥΠΟΓΡΑΦΕΙΟ**  
Για τεχνικούς λόγους στο σχεδιάγραμμα,  
έγινε σμίκρυνση, κατά ποσοστό **83%**

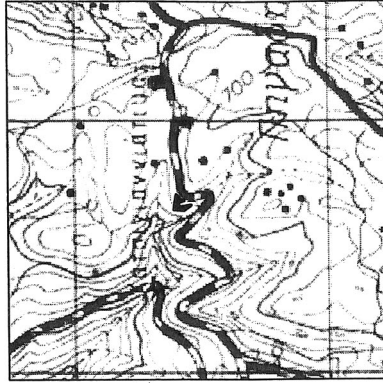

ΑΓΟΚΕΝΤΡΩΜΕΝΗ ΔΙΟΙΚΗΣΗ  
ΓΕΛΝΗΣΟΥ - ΔΥΤΙΚΗΣ ΕΛΛΑΔΑΣ & ΙΟΝΙΟΥ  
ΑΚΡΙΒΕΣ ΑΝΤΙΓΡΑΦΟ

Λευκάδα 30/12/14

ΘΕΩΡΗΘΗΚΕ  
Πάτρα 22-10-2014

Γενικός Γραμματέας Α.Δ.Π.Δ.Ε.Ι.

Γεώργιος Διασκάλου

Λευκάδα 22-10-2014

Διευθυντής Δασών

Γ. Λάμπρης  
Δασολόγος

Λευκάδα 22-10-2014

Συντάκτης

Α. Κοντογεώργης  
Δασοπόνος

## ΕΘΝΙΚΟ ΤΥΠΟΓΡΑΦΕΙΟ

## ΕΦΗΜΕΡΙΣ ΤΗΣ ΚΥΒΕΡΝΗΣΕΩΣ

## ΤΙΜΗ ΠΩΛΗΣΗΣ ΦΥΛΛΩΝ ΤΗΣ ΕΦΗΜΕΡΙΔΑΣ ΤΗΣ ΚΥΒΕΡΝΗΣΕΩΣ

**Σε έντυπη μορφή:**

- Για τα Φ.Ε.Κ. από 1 έως 16 σελίδες σε 1 € προσαυξανόμενη κατά 0,20 € για κάθε επιπλέον οκτασέλιδο ή μέρος αυτού.
- Για τα φωτοαντίγραφα Φ.Ε.Κ. σε 0,15 € ανά σελίδα.

**Σε μορφή DVD/CD:**

Τεύχος	Ετήσια έκδοση	Τριμηνιαία έκδοση	Μηνιαία έκδοση	Τεύχος	Ετήσια έκδοση	Τριμηνιαία έκδοση	Μηνιαία έκδοση
Α΄	150 €	40 €	15 €	Α.Α.Π.	110 €	30 €	-
Β΄	300 €	80 €	30 €	Ε.Β.Ι.	100 €	-	-
Γ΄	50 €	-	-	Α.Ε.Δ.	5 €	-	-
Υ.Ο.Δ.Δ.	50 €	-	-	Δ.Δ.Σ.	200 €	-	20 €
Δ΄	110 €	30 €	-	Α.Ε.-Ε.Π.Ε.	-	-	100 €

- Η τιμή πώλησης μεμονωμένων Φ.Ε.Κ. σε μορφή cd-rom από εκείνα που διατίθενται σε ψηφιακή μορφή και μέχρι 100 σελίδες, σε 5 € προσαυξανόμενη κατά 1 € ανά 50 σελίδες.

## ΕΤΗΣΙΕΣ ΣΥΝΔΡΟΜΕΣ Φ.Ε.Κ.

Τεύχος	Έντυπη μορφή	Τεύχος	Έντυπη μορφή	Τεύχος	Έντυπη μορφή
Α΄	225 €	Δ΄	160 €	Α.Ε.-Ε.Π.Ε.	2.250 €
Β΄	320 €	Α.Α.Π.	160 €	Δ.Δ.Σ.	225 €
Γ΄	65 €	Ε.Β.Ι.	65 €	Α.Σ.Ε.Π.	70 €
Υ.Ο.Δ.Δ.	65 €	Α.Ε.Δ.	10 €	Ο.Π.Κ.	-

- Το τεύχος Α.Σ.Ε.Π. (έντυπη μορφή) θα αποστέλλεται σε συνδρομητές ταχυδρομικά, με την επιβάρυνση των 70 €, ποσό το οποίο αφορά τα ταχυδρομικά έξοδα.

- Η καταβολή γίνεται σε όλες τις Δημόσιες Οικονομικές Υπηρεσίες (Δ.Ο.Υ.). Το πρωτότυπο διπλότυπο (έγγραφο αριθμ. πρωτ. 9067/28.2.2005 2η Υπηρεσία Επιτρόπου Ελεγκτικού Συνεδρίου) με φροντίδα των ενδιαφερομένων, πρέπει να αποστέλλεται ή να κατατίθεται στο Εθνικό Τυπογραφείο (Καποδιστρίου 34, Τ.Κ. 104 32 Αθήνα).
- Σημειώνεται ότι φωτοαντίγραφα διπλοτύπων, ταχυδρομικές Επιταγές για την εξόφληση της συνδρομής, δεν γίνονται δεκτά και θα επιστρέφονται.
- Οι οργανισμοί τοπικής αυτοδιοίκησης, τα νομικά πρόσωπα δημοσίου δικαίου, τα μέλη της Ένωσης Ιδιοκτητών Ημερησίου Τύπου Αθηνών και Επαρχίας, οι τηλεοπτικοί και ραδιοφωνικοί σταθμοί, η Ε.Σ.Η.Ε.Α, τα τριτοβάθμια συνδικαλιστικά όργανα και οι τριτοβάθμιες επαγγελματικές ενώσεις δικαιούνται έκπτωσης πενήντα τοις εκατό (50%) επί της ετήσιας συνδρομής.
- Το ποσό υπέρ Τ.Α.Π.Ε.Τ. (5% επί του ποσού συνδρομής), καταβάλλεται ολόκληρο (Κ.Α.Ε. 3512) και υπολογίζεται πριν την έκπτωση.
- Στην Ταχυδρομική συνδρομή του τεύχους Α.Σ.Ε.Π. δεν γίνεται έκπτωση.

Πληροφορίες για δημοσιεύματα που καταχωρίζονται στα Φ.Ε.Κ. στο τηλ.: 210 5279000.

Φωτοαντίγραφα παλαιών Φ.Ε.Κ.: τηλ.: 210 8220885.

Τα φύλλα όλων των τευχών της Εφημερίδας της Κυβερνήσεως διατίθενται δωρεάν σε ηλεκτρονική μορφή από την ιστοσελίδα του Εθνικού Τυπογραφείου ([www.et.gr](http://www.et.gr))

Ηλεκτρονική Διεύθυνση: <http://www.et.gr> - e-mail: [webmaster.et@et.gr](mailto:webmaster.et@et.gr)

ΟΙ ΥΠΗΡΕΣΙΕΣ ΕΞΥΠΗΡΕΤΗΣΗΣ ΠΟΛΙΤΩΝ ΛΕΙΤΟΥΡΓΟΥΝ ΚΑΘΗΜΕΡΙΝΑ ΑΠΟ 08:00 ΜΕΧΡΙ 13:30



\* 0 4 0 0 0 0 7 2 3 0 1 1 5 0 0 1 2 \*

ΑΠΟ ΤΟ ΕΘΝΙΚΟ ΤΥΠΟΓΡΑΦΕΙΟ

ΚΑΠΟΔΙΣΤΡΙΟΥ 34 \* ΑΘΗΝΑ 104 32 \* ΤΗΛ. 210 52 79 000 \* FAX 210 52 21 004