

ΕΦΗΜΕΡΙΣ ΤΗΣ ΚΥΒΕΡΝΗΣΕΩΣ

ΤΗΣ ΕΛΛΗΝΙΚΗΣ ΔΗΜΟΚΡΑΤΙΑΣ

ΑΘΗΝΑ
19 ΦΕΒΡΟΥΑΡΙΟΥ 1986

ΤΕΥΧΟΣ ΤΕΤΑΡΤΟ

ΑΡΙΘΜΟΣ
79

ΠΕΡΙΕΧΟΜΕΝΑ

ΑΠΑΛΛΟΤΡΙΩΣΕΙΣ ΑΠΟΦΑΣΕΙΣ

- Άρση αναδάσωσης από έκταση στη Δ.Θ. Ρημνίτικα περιφέρειας Δήμου Αγίας Βαρβάρας για την ανέγερση του 5ου Δημοτικού Σχολείου Αγίας Βαρβάρας 1
- Κήρυξη αναδασωτέας έκτασης (1,750) στρεμμάτων στη θέση «Τούρλα» της Κοινότητας Σοφικού, Νομού Κορινθίας 2
- Κήρυξη αναδασωτέας έκτασης (1005,790) στρεμμάτων στη θέση «Άγιος Ιωάννης» της Κοινότητας Στεφανίου του Νομού Κορινθίας 3
- Κήρυξη αναδασωτέας έκτασης (1,840) στρεμμάτων στη θέση «Ρετσιανάτικα» της Κοινότητας Σουλίου του Νομού Κορινθίας .. 4
- Κήρυξη αναδασωτέας έκτασης (1,536) στρεμμάτων στη θέση «Βγέρι ή Γκράβα» της Κοινότητας Σουλίου του Νομού Κορινθίας 5
- Κήρυξη αναδασωτέας έκτασης (0,679) στρεμμάτων στη θέση «Φάνες» της Κοινότητας Χαλκίου του Νομού Κορινθίας 6
- Κήρυξη αναδασωτέας έκτασης (10,303) στρεμμάτων στη θέση «Λαγομηλιές κλπ» των Κοινοτήτων Ρίζας, Πελλήνης, Δενδρού, Ρεθίου κλπ του Νομού Κορινθίας 7

ΑΠΑΛΛΟΤΡΙΩΣΕΙΣ ΑΠΟΦΑΣΕΙΣ

- Αριθ. 653 (1)
Άρση αναδάσωσης από έκταση στη Δ.Θ. Ρημνίτικα περιφέρειας Δήμου Αγίας Βαρβάρας για την ανέγερση του 5ου Δημοτικού Σχολείου Αγίας Βαρβάρας.

Ο ΝΟΜΑΡΧΗΣ ΔΙΑΜ/ΤΟΣ ΔΥΤ. ΑΤΤΙΚΗΣ

Σύμφωνα με:

1. Τις διατάξεις του άρθ. 24 του Συντάγματος της Χώρας.

2. Τις περι διοικητικής αποκέντρωσης διατάξεις.
3. Τις διατάξεις του άρθρ. 44 παρ. 3 του Ν. 998/1979 «περί προστασίας των δασών και των δασικών εκτάσεων της Χώρας» (άρση αναδασωτέων).
4. Τις διατάξεις του άρθρ. 53 παρ. 1 του παραπάνω νόμου.
5. Την 874/22.3.1984 σχετική αναφορά του Δασαρχείου Αιγάλεω.
6. Το 6908/21.3.1984 έγγραφο της Δ/σης Εσωτερικών της Νομαρχίας Διαμ. Δυτ. Αττικής, με την οποία κρίνεται νομότυπη η 27/1984 απόφαση του Δημοτικού Συμβουλίου Αγ. Βαρβάρας «περί παραχωρήσεως δασικής έκτασης στον Ο.Σ.Κ., για ανέγερση Σχολείου».
7. Την 108424/1934 απόφαση Υπουργείου Γεωργίας, με την οποία έχει κηρυχθεί αναδασωτέα η ευρύτερη περιοχή του Λεκανοπέδιου Αττικής και
8. Την υπ' αριθ. 189658/9661/85 απόφαση του αναπληρωτή Υπουργού Γεωργίας σχετική με άρση της αναδάσωσης της προς παραχώρηση έκτασης, αποφασίζουμε:

Αίρουμε την αναδάσωση από έκταση 9.335,10 μέτρων τετρ. που βρίσκεται στη Δ.Θ. «Ρημνίτικα» περιφέρειας Δήμου Αγίας Βαρβάρας Αττικής η οποία επικείται να παραχωρηθεί στον Ο.Σ.Κ. για την ανέγερση του Ε' Δημοτικού Σχολείου Αγίας Βαρβάρας, όπως αυτή απεικονίζεται στο από 27.11.1985 τοπογραφικό διάγραμμα κλίμακας 1:1000, που αποτελεί αναπόσπαστο μέρος της.

Η παρούσα απόφαση να δημοσιευθεί στην Εφημερίδα της Κυβερνήσεως.

Αιγάλεω, 27 Νοεμβρίου 1985.

Ο Νομάρχης
ΝΙΚΟΣ ΦΑΡΜΑΚΗΣ

ΣΧΕΔΙΑΓΡΑΜΜΑ

Έκτασης προοριζόμενης για την ανέγερση του Ε. Δημοτικού Σχολείου
Αδ. Βαρβάρας στη Δασική Θέση Ριμνίστρια Αδ. Βαρβάρας, για την οποία
αίρεται η Αναδάσωση.

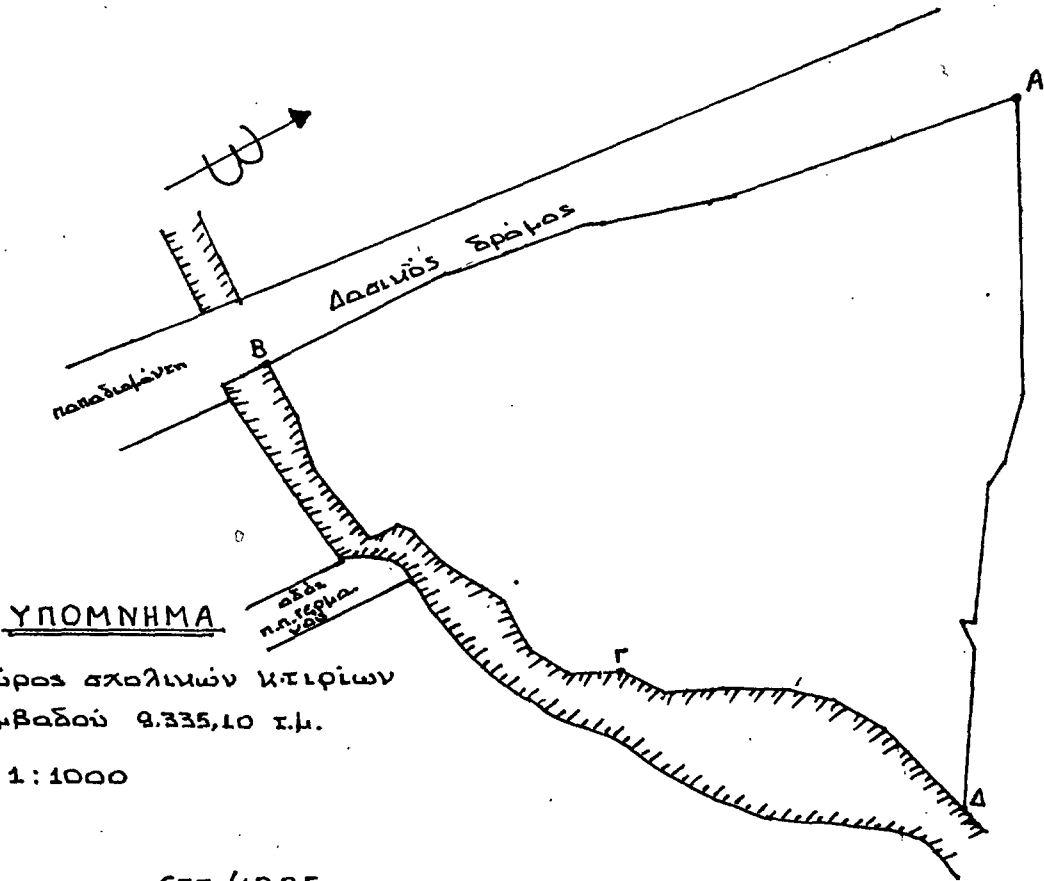

ΥΠΟΜΝΗΜΑ

ΑΒΓΔΑ: χώρος σχολικών κτιρίων
εμβαδού 9.335,10 τ.μ.

Κλίμακα: 1:1000

Ανήκει στην 653/1985
απόφαση του Νομάρχη Διαφίτιος Δυσ. Αττικής.

Αιχμάλεω 27-11-1985
Η Συνεργάσα

Handwritten signature

Κωνίνα Πρωτομάλεη
Δασολόγος

Αιχμάλεω 27/11/1985
Ο Νομάρχης



Νίκος Ουσιάνης

Αιχμάλεω 27/11/1985
Διευθυντής Δασών



Κ. Κραββαρίτης
Δασολόγος

Αιχμάλεω 27/11/1985
Δασάρχης



Κ. Κραββαρίτης
Δασολόγος

ΑΚΡΙΒΕΣ ΑΝΤΙΓΡΑΦΟΣ

Αριθ. 2039

Κήρυξη αναδασωτέας έκτασης (1,570) στρεμμάτων στη θέση «Τούρλα» της Κοινότητας Σοφικού, Νομού Κορινθίας.

Ο ΝΟΜΑΡΧΗΣ ΚΟΡΙΝΘΙΑΣ

Έχοντας υπόψη:

1. Τις διατάξεις για διοικητική αποκέντρωση.
2. Τις διατάξεις του άρθρου 117 παρ. 3 του Συντάγματος της χώρας.
3. Τις διατάξεις του Ν. 998/79 «περί προστασίας των δασών κλπ» και ειδικότερα:
 - α) του άρθρου 41 παρ. 1
 - β) του άρθρου 38 παρ. 1
4. Τις διαταγές του Υπουργείου Γεωργίας.
 - α) 160417/1180/8.7.80
 - β) 182447/3049/24.9.80
5. Ότι η έκταση που αναφέρεται στο θέμα αποφιλώθηκε από πυρκαϊά που έγινε τη 10.9.85 και σύμφωνα με την αριθ. 5012/15.10.85 πρόταση του Δασαρχείου Κορίνθου επιβάλλεται να κηρυχθεί αναδασωτέα, αποφασίζουμε:

(2)

Κηρύσσουμε αναδασωτέα, με σκοπό τη διατήρηση του χαρακτήρα της δασικής έκτασης με φυσική αναγέννηση ώστε ν' αποκλειστεί η διάθεση αυτής για άλλο προορισμό, την Ιδιωτική δασική έκταση εμβαδού ενός στρέμματος και πεντακοσίων εβδομήντα τετραγωνικών μέτρων (1,570) που βρίσκεται στη θέση «Τούρλα» της Περιφέρειας της Κοινότητας Σοφικού.

Προσδιορίζεται με τα στοιχεία Α.Β.Γ.Δ.Α. και έχει όρια:

Ανατολικά: Με ιδιωτικό ρητινευόμενο πευκοδάσος.

Δυτικά: Ομοίως.

Βόρεια: Ομοίως.

Νότια: Ομοίως.

όπως φαίνεται στο συνημμένο τοπογραφικό διάγραμμα που αποτελεί αναπόσπαστο μέρος της αποφάσεως αυτής.

Η απόφαση αυτή να ισχύσει από την ημέρα της κοινοποίησής της αρμοδίως και πριν από τη δημοσίευσή της στην Εφημερίδα της Κυβερνήσεως (άρθ. 37 Ν. 3200/55).

Κόρινθος, 12 Νοεμβρίου 1985

Ο Νομάρχης

ΑΝΑΣΤ. ΣΤΑΥΡΟΠΟΥΛΟΣ

ΑΠΟΣΠΑΣΜΑ ΧΑΡΤΟΥ

και διάγραμμα ομαμένου ιδιωτικού ρητινευόμενου πευκοδάσους
στη θέση «Τούρλα», περιφέρειας ομοιότητας Σοφικού Ν. Κορινθίας

ΚΛΙΜΑΚΑ 1:5000



ΥΠΟΜΝΗΜΑ

— ΑΒΓΔ Όρια ομαμένου ιδιωτικού ρητινευόμενου πευκοδάσους
ΕΜΒΑΔΟΝ 1570 τμ
Το δάσος που κήρυξε περιβάλλεται από ιδιωτικό ρητινευόμενο πευκοδάσος

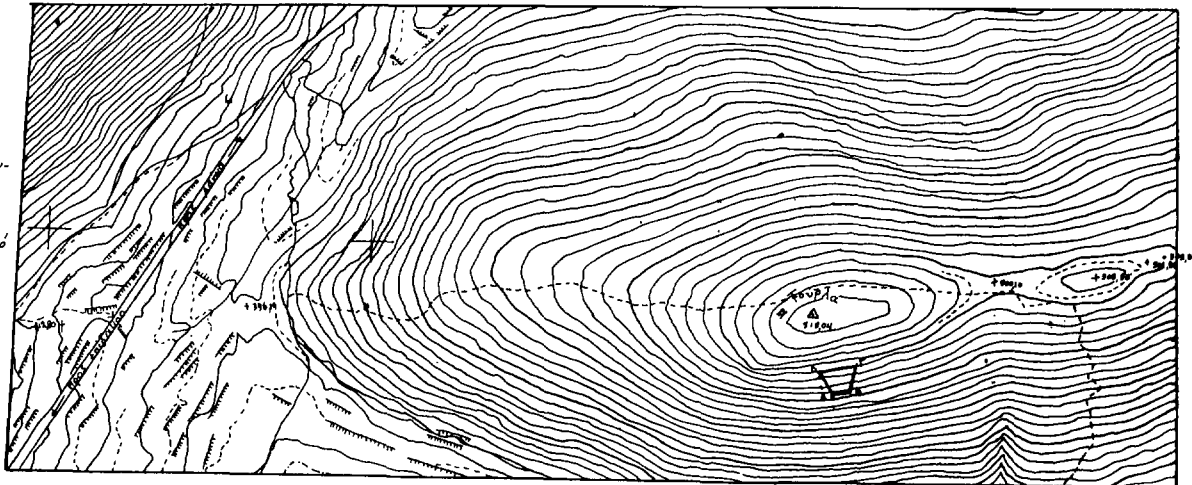

Αριθ. 2039/12.11.85
Κορίνθος 12.11.1985
Ο Νομάρχης

ΠΡΟΚΗΡΥΧΘΗΚΕ

Κορίνθος 12.11.85

Ο Νομάρχης

Αναστ. Σταυροπούλου

Κορίνθος 12.9.85
Ο Νομάρχης
Αναστ. Σταυροπούλου

Κορίνθος 12.9.85

Ο Συναξίας

Πλασάνης Τριανταφύλλου
Τεχνολόγος Δασοπονίας

Αριθ. 2145

(3)

Κήρυξη αναδασωτέας έκτασης (1005,790) στρεμμάτων στη θέση «Άγιος Ιωάννης» της Κοινότητας Στεφανίου του Νομού Κορινθίας.

Ο ΝΟΜΑΡΧΗΣ ΚΟΡΙΝΘΙΑΣ

Έχοντας υπόψη:

- 1. Τις διατάξεις για διοικητική αποκέντρωση.
- 2. Τις διατάξεις του άρθρου 117 παρ. 3 του Συντάγματος της χώρας.
- 3. Τις διατάξεις του Ν. 998/79 «περί προστασίας των δασών κλπ» και ειδικότερα:

- α) του άρθρου 41 παρ. 1
- β) του άρθρου 38 παρ. 1

4. Τις διαταγές του Υπουργείου Γεωργίας.

- α) 160417/1180/8.7.80
- β) 182447/3049/24.9.80

5. Ότι η έκταση που αναφέρεται στο θέμα αποφιλώθηκε από πυρκαϊά που έγινε την 4 Οκτωβρίου 1985 και σύμφωνα με την αριθ. 5307/30.10.85 πρόταση του Δασαρχείου Κορίνθου επιβάλλεται να κηρυχθεί αναδασωτέα, αποφασίζουμε:

Κηρύσσουμε αναδασωτέα, με σκοπό τη διατήρηση του χαρακτήρα της δασικής έκτασης με φυσική αναγέννηση ώστε ν' αποκλειστεί η διάθεση αυτής για άλλο προορισμό, τη Δημόσια δασική έκταση εμβαδού χιλίων πέντε στρεμμάτων και επτακοσίων ενενήντα τετραγωνικών μέτρων (1005,790) που βρίσκεται στη θέση «Άγιος Ιωάννης της περιφέρειας της κοινότητας Στεφανίου.

Προσδιορίζεται με τα στοιχεία 1, 2, 3, 4, 26, 17, 18, 19, 20, 21, 22, 23, 24 και 1 και 4, 5, 6, 7, 8, 9, 10, 11, 12, 13, 14, 15, 16, 17, 26, 4 και έχει όρια:

ΤΜΗΜΑ Α'

- Ανατολικά: Με δημόσια δασική έκταση και αγροτικό δρόμο.
- Δυτικά: Με αγρό Πάστρα Ιωάν. και αγροτικό δρόμο και δημόσια δασική έκταση.
- Βόρεια: Με δημόσια δασική έκταση.
- Νότια: Με αγροτικό δρόμο.

ΤΜΗΜΑ Β'

- Ανατολικά: Με δημόσια δασική έκταση.
 - Δυτικά: Με ιδιοκτησία Γ. Παπαντωνίου και δημόσια δασική έκταση.
 - Βόρεια: Με δημόσια δασική έκταση και αγροτικό δρόμο.
 - Νότια: Με δημόσια δασική έκταση.
- όπως φαίνεται στο συνημμένο τοπογραφικό διάγραμμα που αποτελεί αναπόσπαστο μέρος της αποφάσεως αυτής.

Η απόφαση αυτή να ισχύσει από την ημέρα της κοινοποίησώς της αρμοδίως και πριν από τη δημοσίευσή της στην Εφημερίδα της Κυβερνήσεως (άρθ. 37 Ν. 3200/55).

Κόρινθος, 12 Νοεμβρίου 1985
Ο Νομάρχης
ΑΝΑΣΤ. ΣΤΑΥΡΟΠΟΥΛΟΣ

Το δασογραφικό διαγράμμα
Μελέτης δασικής έκτασης εισήχθη στη θέση «Άγιος Ιωάννης» της Κοινότητας Στεφανίου Εμβαδόν = 1.005,790 στρέμματα
Χ. ΣΤΑΥΡΟΠΟΥΛΟΣ

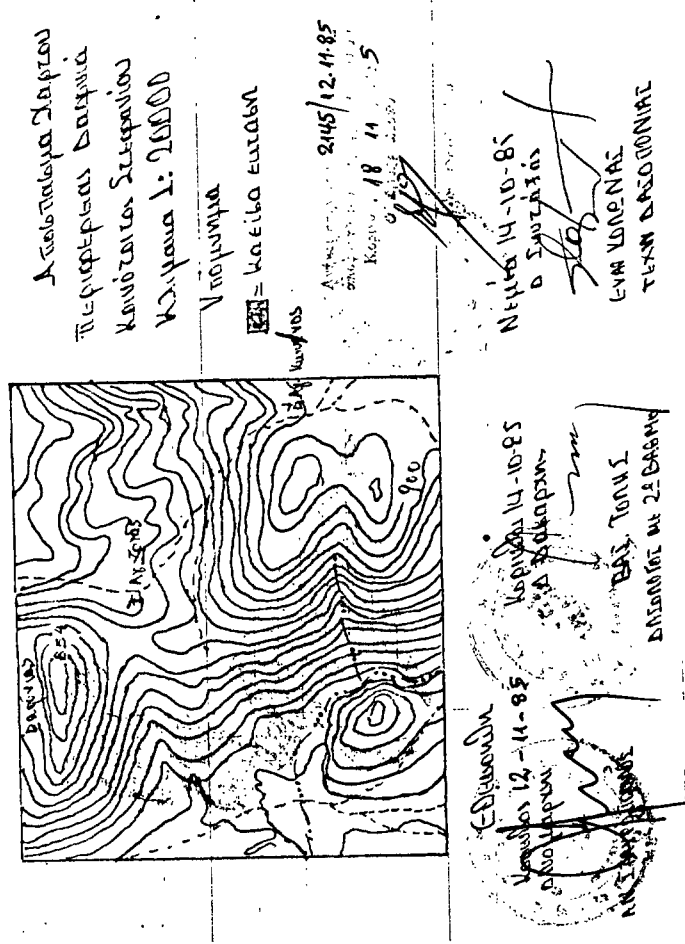
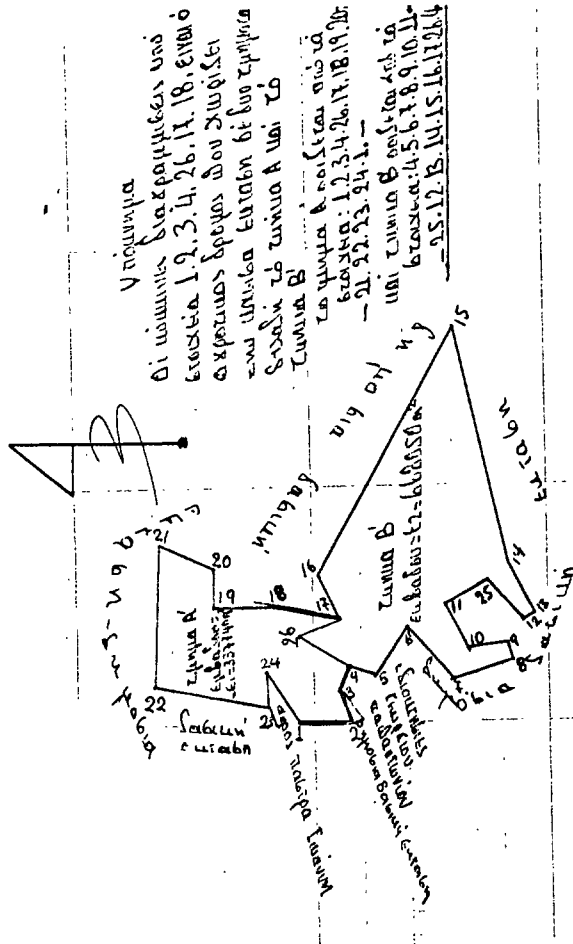

Αριθ. 2066

Κήρυξη αναδασωτέας έκτασης (1,840) στη θέση «Ρετσινιάτικα» της Κοινότητας Σουλίου του Νομού Κορινθίας.

Ο ΝΟΜΑΡΧΗΣ ΚΟΡΙΝΘΙΑΣ

Έχοντας υπόψη:

1. Τις διατάξεις για διοικητική αποκέντρωση.
2. Τις διατάξεις του άρθρου 117 παρ. 3 του Συντάγματος της χώρας.
3. Τις διατάξεις του Ν. 998/79 «περί προστασίας των δασών κλπ» και ειδικότερα:

- α) του άρθρου 41 παρ. 1
- β) του άρθρου 38 παρ. 1

4. Τις διαταγές του Υπουργείου Γεωργίας.
 - α) 160417/1180/8.7.80
 - β) 182447/3049/24.9.80

5. Ότι μέρος της έκτασης που αναφέρεται στο θέμα εκχερσώθηκε παράνομα από το Νικόλαο Εμμ. Πετριδίδη κάτοικο Σουλίου και στη συνέχεια περιφράχτηκε και σύμφωνα με την αριθ. 5011/15.10.85 πρόταση του Δασαρχείου Κορίνθου επιβάλλεται να κηρυχθεί αναδασωτέα, αποφασίζουμε:

(4)

Κηρύσσουμε αναδασωτέα, με σκοπό τη διατήρηση του χαρακτήρα της δασικής έκτασης με φυσική αναγέννηση ώστε ν' αποκλειστεί η διάθεση αυτής για άλλο προορισμό, τη Δημόσια δασική έκταση εμβαδού ενός στρέμματος και οκτακοσίων σαράντα τετραγωνικών μέτρων (1,840) που βρίσκεται στη θέση «Ρετσινιάτικα» της περιφέρειας της Κοινότητας Σουλίου.

Προσδιορίζεται με τα στοιχεία Α Β Γ Δ Ε Ζ Α και έχει όρια:

Ανατολικά: Με δημόσιο δρόμο Κιάτου- Σουλίου.

Δυτικά: Με αμπέλι ιδίου.

Βόρεια: Με δημόσιο δρόμο Κιάτου- Σουλίου.

Νότια: Με αγροδασικό δρόμο.

όπως φαίνεται στο συνημμένο τοπογραφικό διάγραμμα που αποτελεί αναπόσπαστο μέρος της αποφάσεως αυτής.

Η απόφαση αυτή να ισχύσει από την ημέρα της κοινοποίησής της αρμοδίως και πριν από τη δημοσίευσή της στην Εφημερίδα της Κυβερνήσεως (άρθ. 37 Ν. 3200/55).

Κόρινθος, 12 Νοεμβρίου 1985

Ο Νομάρχης

ΑΝΑΣΤ. ΣΤΑΥΡΟΠΟΥΛΟΣ

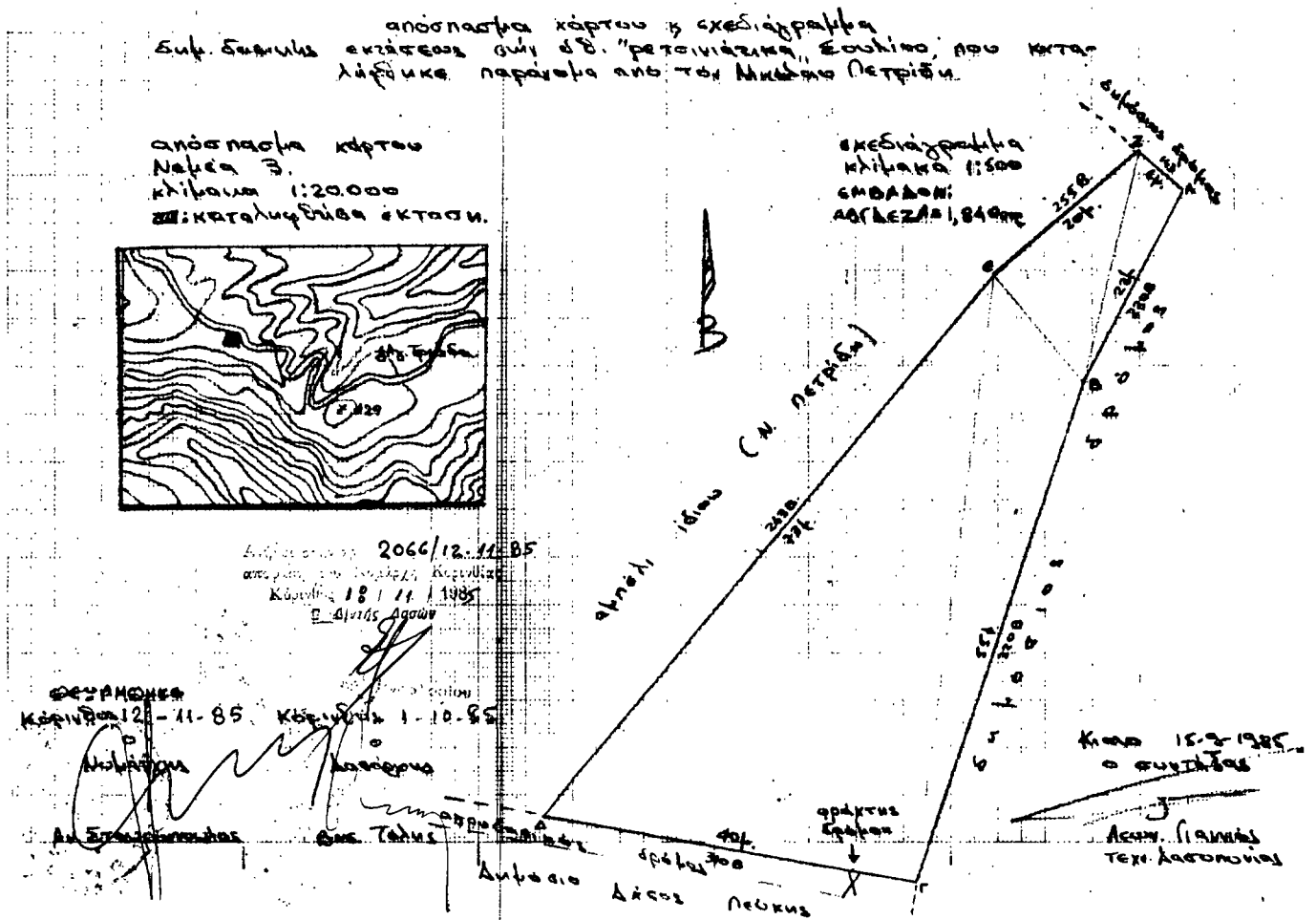

Αριθ. 2142

Κήρυξη αναδασωτέας έκτασης (1,536) στρεμμάτων στη θέση «Βγέρι ή Γκράβα» της Κοινότητας Σουλίου του Νομού Κορινθίας.

Ο ΝΟΜΑΡΧΗΣ ΚΟΡΙΝΘΙΑΣ

Έχοντας υπόψη:

- 1. Τις διατάξεις για διοικητική αποκέντρωση.
- 2. Τις διατάξεις του άρθρου 117 παρ. 3 του Συντάγματος της χώρας.
- 3. Τις διατάξεις του Ν. 998/79 «περί προστασίας των δασών κλπ» και ειδικότερα:
 - α) του άρθρου 41 παρ. 1
 - β) του άρθρου 38 παρ. 1
- 4. Τις διατάξεις του Υπουργείου Γεωργίας.
 - α) 160417/1180/8.7.80
 - β) 182447/3049/24.9.80
- 5. Ότι η έκταση που αναφέρεται στο θέμα εκχερσώθηκε παράνομα από τον Παναγιώτη Κων/νου Μυττά κάτοικο Σουλίου και σύμφωνα με την αριθ. 5303/30.10.85 πρόταση του Δασαρχείου Κορίνθου επιβάλλεται να κηρυχθεί αναδασωτέα, αποφασίζουμε:

(5)

Κηρύσσουμε αναδασωτέα, με σκοπό τη διατήρηση του χαρακτήρα της δασικής έκτασης με φυσική αναγέννηση ώστε ν' αποκλειστεί η διάθεση αυτής για άλλο προορισμό, τη Δημόσια δασική έκταση εμβαδού ενός στρέμματος και πεντακοσίων τριάντα έξι τετραγωνικών μέτρων (1,536) που βρίσκεται στη θέση «Βγέρι ή Γκράβα της περιφέρειας της κοινότητας Σουλίου.

Προσδιορίζεται με τα στοιχεία Α Β Γ Δ Α και έχει όρια:

Ανατολικά: Με εγκαταλελειμένο αγρό Βλ. Σαλάτα.

Δυτικά: Με Δημόσιο δάσος Πεύκης.

Βόρεια: Με ρέμα.

Νότια: Με αγρό ιδίου.

όπως φαίνεται στο συνημμένο τοπογραφικό διάγραμμα που αποτελεί αναπόσπαστο μέρος της αποφάσεως αυτής.

Η απόφαση αυτή να ισχύσει από την ημέρα της κοινοποίησής της αρμοδίως και πριν από τη δημοσίευσή της στην Εφημερίδα της Κυβερνήσεως (άρθ. 37 Ν. 3200/55).

Κόρινθος, 12 Νοεμβρίου 1985

Ο Νομάρχης

ΑΝΑΣΤ. ΣΤΑΥΡΟΠΟΥΛΟΣ

απόσπασμα χάρτου και σχεδιάγραμμα

Δημόσια δασική έκταση που εκχερσώθηκε παράνομα στη θέση «Βγέρι ή Γκράβα» της Κοινότητας Σουλίου από τον κάτοικο Σουλίου Παναγιώτη Μυττά.

απόσπασμα χάρτου
ΝΕΜΕΑ 2
κλίμακα 1:20.000

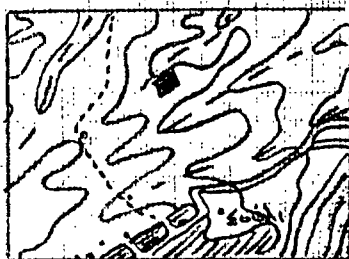

■ έκταση που εκχερσώθηκε

θεωρητικά
Κορίνθος 12-11-85

Νομάρχης

Αν. Σταυρούπουλος

2142/12.11.85
απόφαση του Νομάρχη Κορινθίας
Κορίνθος 18.11.1985
Ο Νομάρχης

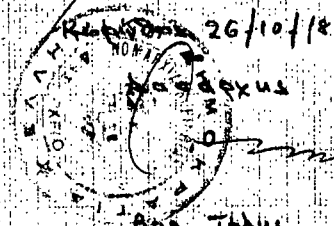

Βασ. Τόλης

σχεδιάγραμμα
κλίμακα 1:1000
εμβαδών ΑΒΓΔΑ = 1,536ετμ

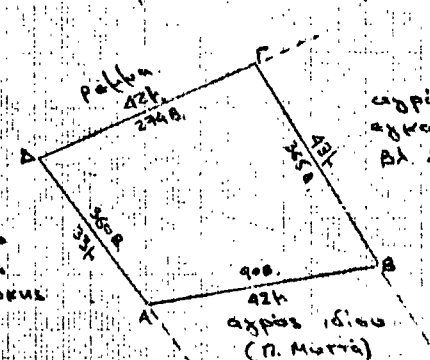

Κιότι 14-10-1985
Ο Συντάξας

Λεων. Γιαννιάς
Τεχν. Δασολογίας

Αριθ. 2143

Κήρυξη αναδασωτέας έκτασης (0,679) στρεμμάτων στη θέση «Φάνες» της Κοινότητας Χαλκίου του Νομού Κορινθίας.

Ο ΝΟΜΑΡΧΗΣ ΚΟΡΙΝΘΙΑΣ

Έχοντας υπόψη:

1. Τις διατάξεις για διοικητική αποκέντρωση.
2. Τις διατάξεις του άρθρου 117 παρ. 3 του Συντάγματος της χώρας.
3. Τις διατάξεις του Ν. 998/79 «περί προστασίας των δασών κλπ» και ειδικότερα:
 - α) του άρθρου 41 παρ. 1
 - β) του άρθρου 38 παρ. 1
4. Τις διαταγές του Υπουργείου Γεωργίας.
 - α) 160417/1180/8.7.80
 - β) 182447/3049/24.9.80

Ότι η έκταση που αναφέρεται στο θέμα εκχερσώθηκε παράνομα από τον Βασίλ. Αγγελ. Κορδώνη κάτοικο Χαλκίου και σύμφωνα με την αριθ. 5304/30.10.85 πρόταση του Δασαρχείου Κορίνθου επιβάλλεται να κηρυχθεί αναδασωτέα, αποφασίζουμε:

(6)

Κηρύσσουμε αναδασωτέα, με σκοπό τη διατήρηση του χαρακτήρα της δασικής έκτασης με φυσική αναγέννηση ώστε ν' αποκλειστεί η διάθεση αυτής για άλλο προορισμό, τη Δημόσια δασική έκταση εμβαδού εξακοσίων εβδομήκοντα εννέα (679) τετραγωνικών μέτρων που βρίσκεται στη θέση «Φάνες της περιφέρειας της Κοινότητας Χαλκίου.

Προσδιορίζεται με τα στοιχεία Α Β Γ Δ Ε Ζ Η Α και έχει όρια:
 Ανατολικά: Με δημόσια δασική έκταση.
 Δυτικά: Με λωρίδα δημόσιας δασικής έκτασης.
 Βόρεια: Με αγρό Βασ. Κορδώνη και λωρίδα δημόσιας δασικής έκτασης.
 Νότια: με λωρίδα δημόσιας δασικής έκτασης.
 όπως φαίνεται στο συνημμένο τοπογραφικό διάγραμμα που αποτελεί αναπόσπαστο μέρος της αποφάσεως αυτής.

Η απόφαση αυτή να ισχύσει από την ημέρα της κοινοποίησώς της αρμοδίως και πριν από τη δημοσίευσή της στην Εφημερίδα της Κυβερνήσεως (άρθ. 37 Ν. 3200/55).

Κόρινθος, 12 Νοεμβρίου 1985
 Ο Νομάρχης
 ΑΝΑΣΤ. ΣΤΑΥΡΟΠΟΥΛΟΣ

Τοπογραφικό διάγραμμα
 Παράνομα εκχερσωθείσης δημόσιας δασικής έκτασης
 στη θέση «Φάνες» Κοινότητας Χαλκίου εμβαδού = ΑΒΓΔΖΗΑ =
 = 679 m² από τον Βασίλειο Ακ. Κορδώνη κάτοικο Χαλκίου
 Κλίμακα 1:500

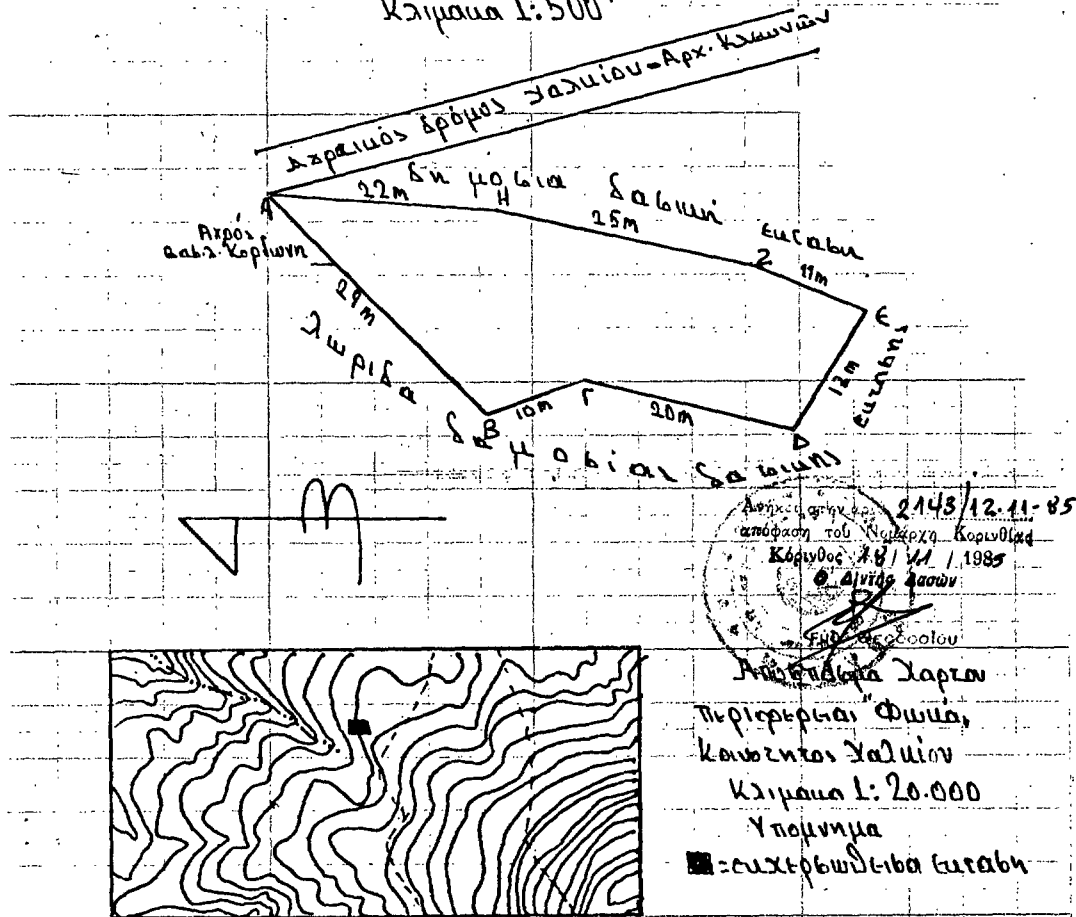

Απόφαση αριθ. 2143/12.11.85
 απόφαση του Νομάρχη Κορινθίας
 Κόρινθος 18/11/1985
 Ο Διευτ. Δασών
 Γεωργ. Σταυροπούλου
 Διευθυντής Γραφείο
 Περιφέρειας Φώκια,
 Κοινότητας Χαλκίου
 Κλίμακα 1:20.000
 Υπομνημα
 ■ = εκχερσωθείσα έκταση

Κορινθίας 12-11-85
 Ο Νομάρχης
 Ανάστ. Σταυροπούλος

Κορινθίας 24-10-85
 Ο Δασάρχης
 Βασ. Λολι
 Δασολογος με 29 βαθμια

Κορινθίας 21-10-85
 Ο Συντάκτης
 Ευαν. Χαλιώνας
 Γεν. Γραμματέας

Αριθ. 2082

Κήρυξη αναδασωτέας έκτασης (10,303) στρεμμάτων στη θέση «Λαγομηλιές κλπ» των Κοινοτήτων Ρίζας, Πελλήνης, Δενδρού, Ρεθίου κλπ του Νομού Κορινθίας.

Ο ΝΟΜΑΡΧΗΣ ΚΟΡΙΝΘΙΑΣ

Έχοντας υπόψη:

1. Τις διατάξεις για διοικητική αποκέντρωση.
2. Τις διατάξεις του άρθρου 117 παρ. 3 του Συντάγματος της χώρας.
3. Τις διατάξεις του Ν. 998/79 «περί προστασίας των δασών κλπ» και ειδικότερα:
 - α) του άρθρου 41 παρ. 1
 - β) του άρθρου 38 παρ. 1
4. Τις διαταγές του Υπουργείου Γεωργίας.
 - α) 160417/1180/8.7.80
 - β) 182447/3049/24.9.80
5. Ότι η έκταση που αναφέρεται στο θέμα αποφιλώθηκε από πυρκαϊά που έγινε τη 14 Αυγούστου 1985 και σύμφωνα με την αριθ. 5410/21.10.85 πρόταση του Δασαρχείου Συλοκάστρου επιβάλλεται να κηρυχθεί αναδασωτέα, αποφασίζουμε:

Κηρύσσουμε αναδασωτέα, με σκοπό τη διατήρηση του χαρακτήρα της δασικής έκτασης με φυσική αναγέννηση ώστε ν' αποκλειστεί η

(7)

διάθεση αυτής για άλλο προορισμό, τη Δημόσια και Ιδιωτική έκταση εμβαδού δέκα χιλιάδων τριακοσίων τριών στρεμμάτων (10.303) που βρίσκεται στη θέση «Λαγομηλιές κλπ της Περιφέρειας των Κοινοτήτων Ρίζας, Πελλήνης, Δενδρού, Ρεθίου κλπ.

Προσδιορίζεται με τα στοιχεία Δ.Ε. (όπως φαίνονται στο συνημμένο απόσπασμα του ορθοφωτοχάρτη) και έχει όρια:

Ανατολικά: Με καμένες και μη δημόσιες δασικές εκτάσεις Θροφαρίου και Ζεμενού.

Δυτικά: Με δημόσιες δασικές εκτάσεις και γεωργικές καλλιέργειες Πελλήνης, Δενδρού, Ρεθίου.

Βόρεια: Με δημόσιες δασικές εκτάσεις και γεωργικές καλλιέργειες Ζεμενού και Ρίζας.

Νότια: Με δημόσιο δάσος Στυλίων και Βελίνας και γεωργικές καλλιέργειες Στυλίων και Παναριτίου.

όπως φαίνεται στο συνημμένο τοπογραφικό διάγραμμα που αποτελεί αναπόσπαστο μέρος της αποφάσεως αυτής.

Η απόφαση αυτή να ισχύσει από την ημέρα της κοινοποίησής της αρμοδίως και πριν από τη δημοσίευσή της στην Εφημερίδα της Κυβερνήσεως (άρθ. 37 Ν. 3200/55).

Κόρινθος, 12 Νοεμβρίου 1985

Ο Νομάρχης
ΑΝΑΣΤ. ΣΤΑΥΡΟΠΟΥΛΟΣ



ΑΠΟΣΠΑΣΜΑ ΟΡΘΟΦΩΤΟΧΑΡΤΗ
 ΠΕΡΙΟΧΗ ΠΟΥ ΚΗΡΥΞΕΙ ΣΤΗ ΔΕΥΤΕΡΑ ΟΡΙΑ ΤΩΝ ΔΕΚΑΕΤΕΡΩΝ
 ΡΙΖΑΣ-ΠΕΛΛΗΝΗΣ-ΔΕΝΔΡΟΥ-ΡΕΘΙΟΥ-ΚΟΡΙΝΘΙΟΥ
 ΣΤΑΘΙΟΝ ΘΡΟΦΑΡΙΟΥ-ΓΕΜΕΝΟΥ
 ΔΑΣΑΡΧΕΙΟΥ ΣΥΛΟΚΑΣΤΡΟΥ

ΣΤΟ ΟΠΙΟΝ ΠΑΡΕΙΛΗΦΘΗ Η ΑΝΑΓΕΝΝΗΣΗ ΕΚΤΗΣ ΔΕΚΑΕΤΕΡΩΝ
 ΓΙΑ ΤΗΝ ΠΡΟΣΤΑΣΙΑ ΤΗΣ ΑΠ 8-1985

Κλίμακας 1:5000

ΥΠΟΜΝΗΜΑ

0	Προσφωτισμένη οδός	17	Ποταμός
1	Οδός	18	Ποταμίσια κοιλάδα
2	Οδός	19	Ποταμίσια κοιλάδα
3	Οδός	20	Ποταμίσια κοιλάδα
4	Οδός	21	Ποταμίσια κοιλάδα
5	Οδός	22	Ποταμίσια κοιλάδα
6	Οδός	23	Ποταμίσια κοιλάδα
7	Οδός	24	Ποταμίσια κοιλάδα

2082/12.11.85
 12.11.1985
 ΔΕΛΤΑ

ΔΕΣΦΗΝΙΚΗ
 Τηλεφωνικό 3-20-1985
 Ο Διευθυντής Διακοινωνίας και
 ΟΡΘΟΦΩΤΟΧΑΡΤΗ
 Κόρινθος 12-11-1985

ΣΤΑΘΑΣΙΟΝ 9-10-1985
 Ο Συνταγματάρχης
 ΑΝΑΣΤ. ΣΤΑΥΡΟΠΟΥΛΟΣ