



ΕΦΗΜΕΡΙΣ ΤΗΣ ΚΥΒΕΡΝΗΣΕΩΣ

ΤΗΣ ΕΛΛΗΝΙΚΗΣ ΔΗΜΟΚΡΑΤΙΑΣ

ΑΘΗΝΑ
21 ΟΚΤΩΒΡΙΟΥ 1988

ΤΕΥΧΟΣ ΤΕΤΑΡΤΟ

ΑΡΙΘΜΟΣ ΦΥΛΛΟΥ
759

ΠΕΡΙΕΧΟΜΕΝΑ

ΑΠΑΛΛΟΤΡΙΩΣΕΙΣ

ΑΠΟΦΑΣΕΙΣ

- Επίσπευση από το Δημόσιο της διάνοιξης της ΕΟ ΣΤΑΥΡΟΥ - ΕΛΕΥΣΙΝΑΣ από την οδό Παρνασσού μέχρι την οδό Αργυροκάστρου στο Χαλάνδρι Αττικής (ΟΤ 689-690-691-692). 1
- Κήρυξη ως αναδασωτέας έκτασης (20) στρεμμάτων, στη θέση «Μαργελάς» της Κοινότητας Πραστού του Νομού Αρκαδίας. . 2
- Καθορισμός των ορίων αιγιαλού και δημιουργία παραλίας στη θέση «ΤΗΓΑΝΙ» Παλαιοχώρας Σελίνου μπροστά από την ιδιοκτησία Ανδρέα Κατσανεβάκη. 3

ΠΟΛΕΟΔΟΜΙΑ

ΑΠΟΦΑΣΕΙΣ

- Τροποποίηση ρυμοτομικού σχεδίου στα Ο.Τ. 172 και 185 περιοχή Μορτερό του Δήμου Ν. Ερυθραίας. 4
- Τροποποίηση ρυμοτομικού σχεδίου στα Ο.Τ. 392 και 393 του Δήμου Μεταμόρφωσης. 5
- Τροποποίηση ρυμοτομικού σχεδίου στο Ο.Τ. 116 Κοινότητας Ραφήνας (απότμηση). 6
- Τροποποίηση του εγκεκριμένου ρυμοτ. σχεδίου του Δήμου Παπάγου, για χαρακτηρισμό τμήματος του Ο.Τ. 295, από Κ. χώρο σε χώρο ανέγερσης Ιερού Ναού Αγ. Ειρήνης. 7
- Καθορισμός ειδικών υψών σε οικισμούς με εγκεκριμένο σχέδιο πόλης του Ν. Κορινθίας. 8
- Τροποποίηση σχεδίου στην Κοινότητα Πλαταμώνια Ν. Πιερίας. . 9
- Τροποποίηση ορίων του οικισμού Δαράτσου - Αγ. Απόστολοι Ν. Χανίων. 10
- Τροποποίηση του σχεδίου πόλης Νέας Ιωνίας Ν. Μαγνησίας στο Ο.Τ. Γ420. 11
- Τροποποίηση του σχεδίου πόλης Νέας Ιωνίας Ν. Μαγνησίας επί της οδού Αρχιμήδους. 12
- Τροποποίηση του σχεδίου πόλης Νέας Ιωνίας Ν. Μαγνησίας στο Ο.Τ. 330. 13

ΑΝΑΚΟΙΝΩΣΕΙΣ

- Ειδοποίηση παρακατάθεσης συμπληρωματικής αποζημίωσης ακινήτων που έχουν ρυμοτομηθεί με το εγκεκριμένο ρυμοτομικό σχέδιο του Δήμου Νέων Λιοσίων Αττικής για τη διάνοιξη στη συμβολή των οδών Πίου, Βασ. Σοφίας, Χρυσήϊδος, Ιπποδαμείας και Σπετσών, σύμφωνα με τις ενδείξεις της πράξης αναλογισμού 26/88 (διορθωτική της 8/85). 14

ΑΠΑΛΛΟΤΡΙΩΣΕΙΣ

ΑΠΟΦΑΣΕΙΣ

Αριθ. Δ12/οικ/11875 (1)
Επίσπευση από το Δημόσιο της διάνοιξης της ΕΟ ΣΤΑΥΡΟΥ - ΕΛΕΥΣΙΝΑΣ από την οδό Παρνασσού μέχρι την οδό Αργυροκάστρου στο Χαλάνδρι Αττικής (ΟΤ 689-690-691-692).

Ο ΥΠΟΥΡΓΟΣ ΠΕΡΙΒΑΛΛΟΝΤΟΣ ΧΩΡΟΤΑΞΙΑΣ & ΔΗΜΟΣΙΩΝ ΕΡΓΩΝ

Έχοντας υπόψη:

1. Τα διατάγματα ρυμοτομίας 13.4.82 (ΦΕΚ 268Δ/82) και 22.2.80 (167Δ/80).
2. Τις διατάξεις του Ν.Δ. 17.7.1923 «περί σχεδίων των πόλεων, κωμών και συνοικισμών του Κράτους και οικοδομής αυτών» (ΦΕΚ 228/16.8.1923 τ.Α').

3. Τις διατάξεις του Ν. 653/1977 «περί υποχρέωσης των παροδίων ιδιοκτητών κ.λπ. (ΦΕΚ 214/5.8.1977 τ.Α') όπως τροποποιήθηκαν και ισχύουν σήμερα, με τους Ν. 947/1979 ΦΕΚ 169/26.7.1979 τ.Α' και 960/1979 ΦΕΚ 194/25.8.79 τ.Α'.

4. Τις διατάξεις του άρθρου 25 παρ. 4 του Ν. 1418/1984 «για τα δημόσια έργα και ρυθμίσεις συναφών θεμάτων».

5. Τις διατάξεις του Π. Δ/τος 69/8.2.88 ΦΕΚ 28/16.2.1988 για τον οργανισμό της Γενικής Γραμματείας Δημοσίων Έργων, αποφασίζουμε:

α) Την επίσπευση από το Δημόσιο της διάνοιξης της ΕΟ ΣΤΑΥΡΟΥ - ΕΛΕΥΣΙΝΑΣ από την οδό Παρνασσού μέχρι την οδό Αργυροκάστρου στο Χαλάνδρι Αττικής.

β) Το χαρακτηρισμό της προκειμένης πολεοδομικής εφαρμογής ως κατεπείγουσας ανάγκης και

γ) Την κατάρτιση των στοιχείων προδικασίας που προβλέπονται από το άρθρο 5 του Ν. 653/1977, για να κινηθεί η δίκη καθορισμού των αποζημιώσεων για τις ιδιοκτησίες που ρυμοτομούνται.

Η απόφασή αυτή να δημοσιευθεί στην Εφημερίδα της Κυβερνήσεως.

Αθήνα, 19 Οκτωβρίου 1988

Ο ΥΠΟΥΡΓΟΣ
ΕΥΑΓΓΕΛΟΣ ΚΟΥΛΟΥΜΠΗΣ

Αριθ. 1750 (2)
Κήρυξη ως αναδασωτέας έκτασης (20) στρεμμάτων, στη θέση «Μαργελάς» της Κοινότητας Πραστού του Νομού Αρκαδίας.

Ο ΝΟΜΑΡΧΗΣ ΑΡΚΑΔΙΑΣ

Έχοντας υπόψη:

1. Τις περί διοικητικής αποκέντρωσης διατάξεις.
2. Τις διατάξεις του άρθρου 117 παραγρ. 3 του Συντάγματος της Χώρας.

3. Τις διατάξεις του Ν. 998/1979 «περί προστασίας των δασών και των δασικών εν γένει εκτάσεων της Χώρας» και συγκεκριμένα: α) του άρθρου 41 παρ. 1, β) του άρθρου 38 παρ. 1, γ) του άρθρου 34 παρ. 4.

4. Τις δ/γές του Υπουργείου Γεωργίας: α) 160417/1180/1980,

β) 182447/3049/1980.

5. Τη 1278/7.10.1988 πρόταση του Δασαρχείου Κυνουρίας περί κήρυξης αναδασωτέας, της αναφερόμενης στο θέμα έκτασης.

6. Το γεγονός ότι η πιο πάνω έκταση καταστράφηκε από πυρκαγιά που έγινε στις 18.9.1988, αποφασίζουμε:

Κηρύσσουμε αναδασωτέα με σκοπό την αποκατάσταση της δασικής βλάστησης και τη διατήρηση του δασικού χαρακτήρα της έκτασης, την δημόσια δασική έκταση των είκοσι (20) στρεμμάτων που βρίσκεται στη θέση «ΜΑΡΓΕΛΑΣ» της Κοινότητας Πραστού του Νομού Αρκαδίας και προσδιορίζεται από τα στοιχεία Α-Β-Γ-Δ-Α όπως φαίνονται στο συνημμένο διάγραμμα, το οποίο αποτελεί αναπόσπαστο μέρος της απόφασης

αυτής και έχει όρια:

Ανατολικά: Καλλιεργούμενοι αγροί.

Δυτικά: Εγκαταλελειμμένοι αγροί.

Βόρεια: Δημόσια δασική έκταση και εγκαταλελειμμένοι αγροί.

Νότια: Δημόσια δασική έκταση και εγκαταλελειμμένοι αγροί.

Η απόφαση αυτή να δημοσιευθεί στην Εφημερίδα της Κυβερνήσεως.

Τρίπολη, 17 Οκτωβρίου 1988

Ο Νομάρχης
ΓΡΗΓ. ΝΙΩΤΗΣ

ΕΛΛΗΝΙΚΗ ΔΗΜΟΚΡΑΤΙΑ
ΝΟΜΑΡΧΙΑΣ ΑΡΚΑΔΙΑΣ
ΔΑΣΑΡΧΕΙΟ ΚΥΝΟΥΡΙΑΣ

Αριθμ. Γνωμ. 1750/1988 αριθμ. Γνωμ. Νομάρχ. Αρκαδίας

ΑΠΟΣΠΑΣΜΑ ΧΑΡΤΗ
ΠΕΡΙΟΧΗΣ ΚΟΙΝΟΤΗΤΑΣ ΠΡΑΣΤΟΥ

ΚΛΙΜΑΚΑ 1:20000

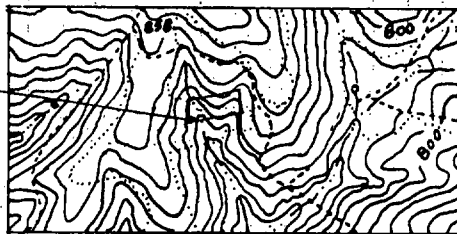

ΤΟΠΟΓΡΑΦΙΑ

ΔΗΜΟΣΙΑΣ ΔΑΣΙΚΗΣ ΕΚΤΑΣΗΣ ΠΟΥ ΚΑΝΕΙ

ΚΛΙΜΑΚΑ 1:2000

ΘΕΣΗ: "Μαργελάς" περιοχή κοινότητας Πραστού Κυνουρίας

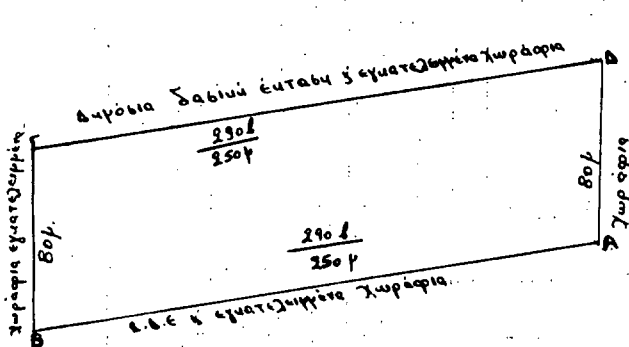

ΥΠΟΜΟΝΗΜΑ

Εμβαδόν (ΑΒΓΔ-Α) μαεϊώσις έκτασης = 20 στρέμματα.

Αστρος 29-9-88
Η βυνηταγρία

ΕΛΛΗΝΙΚΗ ΔΗΜΟΚΡΑΤΙΑ
ΤΕΧΝ. ΣΧΕΔΙΟΜΑΤΩΝ ΜΕ
Ε.Ε.Π.Α.

Ο ΔΑΣΑΡΧΗΣ Α/Α Ο ΔΙΟΙΚΤΗΣ ΔΑΣΩΝ Ο ΝΟΜΑΡΧΗΣ
ΑΔΑΜΑΝΤΙΟΣ ΦΩΤ. ΠΑΡΑΧΩΣΤΕΥΑΔΟΣ
ΤΕΧΝΟΛΟΓΟΣ ΔΕΛΤΑΙΟΓΡΑΦΙΑΣ Α.Ε.Θ.Π.Ο.Α.
ΓΡΗΓ. ΝΙΩΤΗΣ

Αριθ. 21609

(3)

Καθορισμός των ορίων αιγιαλού και δημιουργία παραλίας στη θέση «ΤΗΓΑΝΙ» Παλαιχωώρας Σελίνου μπροστά από την ιδιοκτησία Ανδρέα Κατσανεβάκη.

Ο ΝΟΜΑΡΧΗΣ ΧΑΝΙΩΝ

Έχοντας υπόψη:

1. Τις διατάξεις του άρθρ. 1 μέχρι και 7 του Α.Ν. 2344/40 «Περί αιγιαλού και παραλίας» όπως τροποποιήθηκαν και συμπληρώθηκαν με τις διατάξεις του άρθρ. 13 του Ν. 1078/80 και του άρθρ. 23 του Ν. 1337/83.

2. Τις διατάξεις του άρθρ. 1 παρ. 9 του Κεφ. Β' της 0200/181/82 κ.υ.α. των Υπουργών Προεδρίας Κυβερνήσεως και Οικονομικών.

3. Τις διατάξεις του άρθρ. 1 παρ. 1 του Ν. 3200/55 «Περί διοικητικής αποκεντρώσεως» όπως ισχύουν σήμερα.

4. Την από 12.10.1988 έκθεση της αρμόδιας Επιτροπής με την οποία καθορίστηκαν τα όρια του αιγιαλού και παραλίας στη θέση «ΤΗΓΑΝΙ» Παλαιχωώρας Σελίνου μπροστά από την ιδιοκτησία Ανδρέα Κατσανεβάκη.

5. Το με κλίμακα 1:500 τοπογραφικό διάγραμμα της μηχ/κού Δέσπ. Δρακακάκη που συνοδεύει την έκθεση της Επιτροπής και είναι θεωρημένο από το Δ/ντή Τ.Υ.Ν. Χανίων, Εμμ. Ποντικάκη, την 11.5.1988.

6. Τη σύμφωνη γνώμη του ΓΕΝ που διατυπώθηκε στο με αριθμ. Φ 544.5/510/19.9.88 έγγραφο του, αποφασίζουμε:

Επικυρώνουμε την από 12.10.1988 έκθεση της Επιτροπής καθορισμού των ορίων αιγιαλού και παραλίας και θέσεων αμμοληψίας, καθώς και το από τον Φεβρουάριο του 1988 τοπογραφικό διάγραμμα που τη συνοδεύει, το οποίο συντάχθηκε από τη μηχ/κού Δ. Δρακακάκη με κλίμακα 1:500 και θεωρήθηκε την 10.8.88 από το Δ/ντή Τ.Υ.Ν. Χανίων Εμμ. Ποντικάκη, επί του οποίου η Επιτροπή χάραξε με κόκκινη συνεχή γραμμή τα όρια του αιγιαλού και με κίτρινη ομοία, τα όρια της παραλίας στη θέση «ΤΗΓΑΝΙ» Παλαιχωώρας Σελίνου.

Η παρούσα απόφαση μαζί με την έκθεση και το διάγραμμα να δημοσιευθούν δια της Εφημερίδας της Κυβερνήσεως.

Χανιά, 13 Οκτωβρίου 1988

Ο Νομάρχης
ΜΑΝ. ΜΠΡΙΔΛΑΚΗΣ

Έκθεση

της Επιτροπής καθορισμού των ορίων αιγιαλού και παραλίας και θέσεων αμμοληψίας.

Καθορισμός για πρώτη φορά των ορίων του αιγιαλού και παραλίας στη θέση «ΤΗΓΑΝΙ» Παλαιχωώρας Σελίνου, μπροστά από την ιδιοκτησία Ανδρέα Κατσανεβάκη.

Χανιά, σήμερα 12.10.88 οι υπογραφόμενοι:

1. Εμμανουήλ Δασκαλάκης, Οικον. Έφορος Χανίων,
2. Αικατερίνη Τζούγκαρη, αναπλ. Δ/ντή Τ.Υ.Ν. Χανίων,
3. Κων/νος Χατζημανωλάκης, Λιμενάρχης Χανίων,
αποτελούντες την Επιτροπή καθορισμού των ορίων αιγιαλού και παραλίας και θέσεων αμμοληψίας, επισκεφθήκαμε την περιοχή που απεικονίζεται στο από Φεβρουάριο του 1988 διάγραμμα της μηχ/κού Δέσποινας Δρακακάκη.

Αφού λάβαμε υπόψη:

1. Την από 10.2.88 αίτηση του Ανδρέα Κατσανεβάκη με την οποία ζητά τον καθορισμό των ορίων του αιγιαλού και της παραλίας μπροστά στην ιδιοκτησία του στο «ΤΗΓΑΝΙ» Παλαιχωώρας Σελίνου.

2. Το από τον Φεβρουάριο 1988 τοπ/κού διάγραμμα της μηχ/κού Δέσπ. Δρακακάκη με κλίμακα 1:500 ελεγμένο για την ακρίβειά του από την Αικατ. Τζούγκαρη, μηχ/κού της Δ/νσης Τ.Υ.Ν. Χανίων και θεωρημένο από το Δ/ντή της υπηρεσίας αυτής την 11.5.88.

3. Τις διατάξεις του Α.Ν. 2344/40 «περί αιγιαλού και παραλίας» σε συνδυασμό με τις διατάξεις του άρθρ. 23 του Ν. 1337/83.

4. Τη μορφολογία της περιοχής η οποία σχεδόν στο σύνολό της έχει χαμηλό υψόμετρο.

5. Την αντίληψη που σχημάτισε κάθε μέλος της Επιτροπής σχετικά με το πλάτος της ζώνης της ξηράς που βρέχεται από τη θάλασσα, αποφασίζουμε:

Α) Καθορίζουμε επί του ανάφερομένου τοπ/κού δ/τος:

1) Οριογραμμή αιγιαλού με κόκκινη συνεχή πολυγωνική γραμμή 1', 1α', 2α', 3α' ... 7α'.

2) Οριογραμμή παραλίας με κίτρινη συνεχή πολυγωνική γραμμή 1', 1α', 2α', 3α' ... 7α'. επειδή δεν εξυπηρετείται ο σκοπός του άρθρ. 7 του Α.Ν. 2344/40.

Β) Αποφαινόμαστε ότι δεν υπάρχει περίπτωση παλαιού αιγιαλού.

Γίνεται μνεία ότι οι κορυφές των οριογραμμών εξασφαλίζονται από σταθερά σημεία (κολωνάκια).

Η Επιτροπή

ΕΜΜ. ΔΑΣΚΑΛΑΚΗΣ, ΑΙΚΑΤ. ΤΖΟΥΓΚΑΡΗ,
ΚΩΝ. ΧΑΤΖΗΜΑΝΩΛΑΚΗΣ

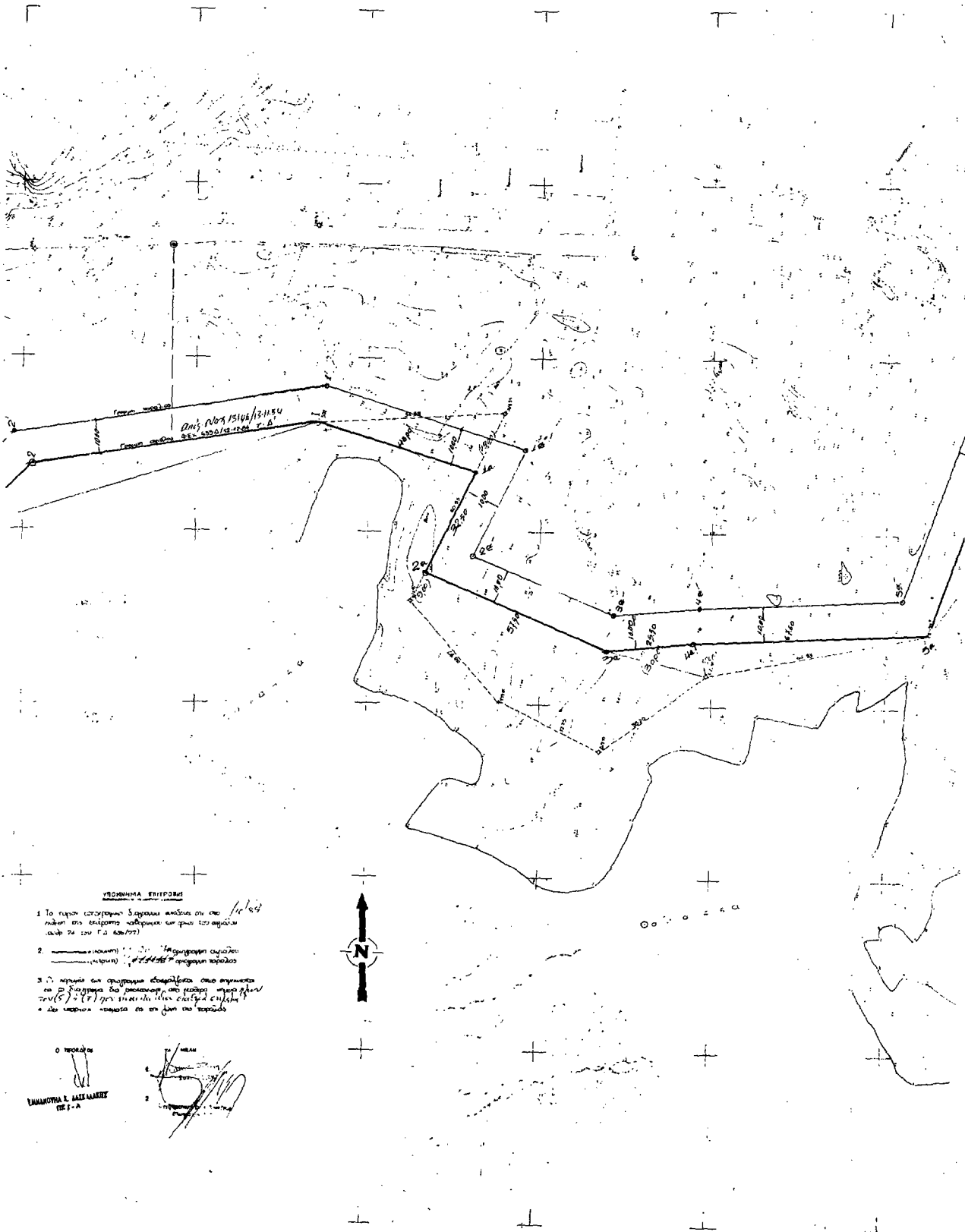

- ΥΠΟΜΝΗΤΑ ΕΞΗΡΧΩΣ**
1. Το γυμνο καταγραμμένο βουνό είναι ότι στο 1/6/84
 είναι από ελαφρά κλίση και από τον ορίζοντα
 είναι το 1/3 του βουνού.
 2. Η γραμμή που είναι η κλίση είναι
 η κλίση του βουνού.
 3. Η γραμμή που είναι η κλίση είναι η κλίση
 του βουνού και η κλίση του βουνού είναι
 η κλίση του βουνού.

Ο ΥΠΟΧΡΩΜΑΤΗΣ
 ΚΑΛΑΜΟΤΗΣ Κ. ΑΓΓΕΛΑΚΗΣ
 ΠΕ 1 - Α

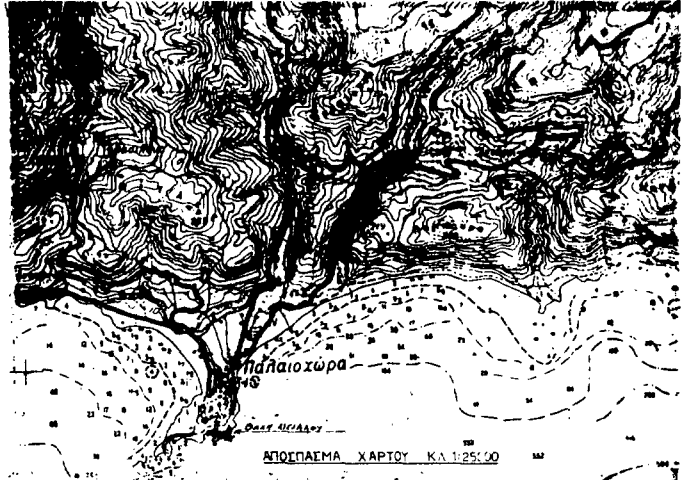
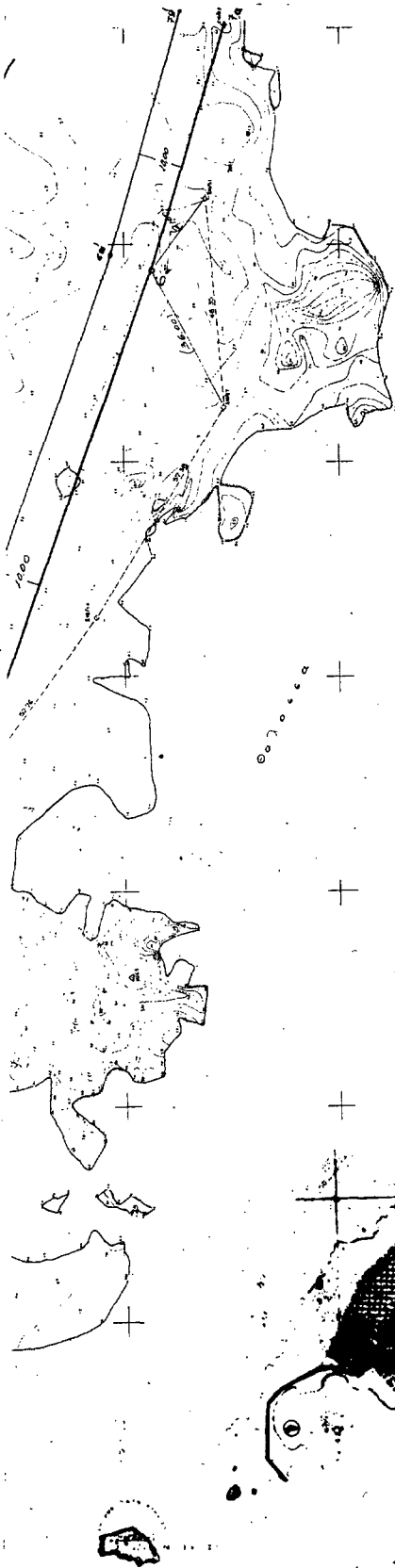

Το παρόν εννοείται των ανδρών/ισών
 κατόχων της Επιτροπής, με οποιεσδήποτε
 ής και άλλους ανδρών/ισών. —

Ο Νοτάριος

[Signature]
 ΝΑΝΟΥΣ ΜΑΡΙΑΔΑΚΗΣ



Μέγεθος επί τοιούτου 6.3 της
 κλίμακας της αεροφωτογραφίας
 Χώρα 28/4/58
 Ο Μηχανικός της ΔΤΠ

ΤΟΠΟΓΡΑΦΙΚΟΝ ΔΙΑΓΡΑΜΜΑ
ΚΑΘΟΡΙΣΜΟΥ ΟΡΙΩΝ ΑΙΓΙΑΔΟΥ ΠΑΡΑΛΙΑΣ

ΠΕΡΙΟΧΗ: ΤΗΓΑΝΙ ΕΝΔΙΑΦΕΡΟΜΕΝΟΣ: ΑΝΔΡΕΑΣ ΚΑΤΕΛΕΒΑΚΗΣ
 ΚΟΙΝΟΤΗΤΗ: ΠΑΛΙΟΥΡΑΣ
 ΕΠΑΡΧΙΑ: ΕΛΛΙΝΟΥ
 ΑΡΜΟΔΙΑ ΟΙΚΟΝ ΕΦΟΡΙΑ: ΧΑΛΙΔΗ
 ΝΟΜΑΡΧΙΑ: ΧΑΛΙΔΗ

ΚΑΙΜΑΣ 1:500
 Κλίμακας 0.50μ

ΤΡΙΓΩΝΟΜΕΤΡΙΚΗ ΕΞΑΡΤΗΣΗ: ΑΝΕΞΑΡΤΗΤΟΝ
 ΤΟΜΕΤΡΙΚΗ ΑΞΕΤΗΡΙΑ Η ΣΤΑΘΜΗ ΤΗΣ ΘΑΛΑΣΣΑΣ ΚΑΤΑ ΤΗΝ
 ΠΕΡΙΟΔΟ ΤΩΝ ΕΠΙΣΤΕΥΝ ΑΠΟΤΥΠΩΣΕΩΣ

ΜΕΘΟΔΟΣ ΑΠΟΤΥΠΩΣΕΩΣ: ΤΑΧΥΜΕΤΡΙΑ
 ΧΡΟΝΟΛΟΓΙΑ: ΦΕΒΡΟΥΑΡΙΟΣ 1958

ΥΠΟΜΗΝΗΜΑ ΣΥΜΒΟΛΩΝ

- ⊞ ΜΑΡΜΑΡΟ ΠΑΚΤΟΜΕΝΟ ΜΕ ΤΕΙΜΕΝΤΟ (ΕΠΙΣΤΕΥΣΙΜΟ)
- ΚΟΛΩΝΑΚΙΑ ΑΠΟ βελών (ΑΒΓΔΕ)
- ΚΤΙΣΜΑ
- ΒΕΡΜΟΚΗΠΙΟ

ΣΥΝΤΑΞΑΣ, ΜΗΧΑΝΙΚΟΣ

ΑΣΦΑΛΙΣΤΙΚΟΝ ΚΑΙ
 ΑΝΤΙΣΤΑΤΙΚΟΝ
 ΕΓΧΕΙΡΙΔΙΟΝ ΤΗΣ
 ΕΠΙΤΡΟΠΗΣ ΤΗΣ
 ΔΕΛΤΑ ΤΕΤΑΡΤΟ



ΠΟΛΕΟΔΟΜΙΑ

ΑΠΟΦΑΣΕΙΣ

Αριθ. 23771/573/88 (4)
Τροποποίηση ρυμοτομικού σχεδίου στα Ο.Τ. 172 και 185 περιοχή Μορτερό του Δήμου Ν. Ερυθραίας.

Ο ΝΟΜΑΡΧΗΣ ΑΝΑΤ. ΑΤΤΙΚΗΣ

Έχοντας υπόψη:

1. Τις διατάξεις: α) του Ν. Δ/τος της 17.7.23 «περί σχεδίων πόλεων κ.λπ.» όπως μεταγενέστερα τροποποιήθηκαν και συμπληρώθηκαν και ειδικότερα το άρθρο 29 και β) της παρ. 2 του άρθρου 4 του Ν. 622/1977 «περί εισπράξεως υπό του Δημοσίου Ταμείου των δια την έκδοσιν οικοδομικών αδειών καταβαλλομένων φόρων κ.λπ.» (ΦΕΚ 171Α).
2. Τις διατάξεις του Ν. 947/1979 «περί οικιστικών περιοχών» (ΦΕΚ 169Α) και ειδικότερα το άρθρο 62 παρ. 1.
3. Τις διατάξεις του Ν. 3200/1955 «περί διοικητικής αποκεντρώσεως» (ΦΕΚ 97Α).
4. Τις διατάξεις του άρθρου 1 του Α.Ν. 314/68 «περί παροχής εις τον Υπουργό Βορείου Ελλάδος και τους Νομάρχας αρμοδιότητας επί θεμάτων εγκρίσεως επεκτάσεως ή τροποποιήσεως σχεδίων πόλεων και κωμών» (ΦΕΚ 47Α) όπως αντικαταστάθηκε με το Ν.Δ. 1018/1971 (ΦΕΚ 220Α) και συμπληρώθηκε με την παρ. 2 του άρθρου 33 του Ν. 1337/83 «Επέκταση των πολεοδομικών σχεδίων, οικιστική ανάπτυξη και σχετικές ρυθμίσεις» (ΦΕΚ 33Α).
5. Τις διατάξεις του υπ' αρ. 183 Π. Δ/τος «περί έγκρισης τροποποιήσεως σχεδίων πόλεων κ.λπ.» (ΦΕΚ 70Α/5.6.1986).
6. Τις υπ' αριθμ. 62/88 και 103/88 αποφάσεις του Δ.Σ.
7. Το πρακτικό 1 της συνεδρίας 37 για το θέμα, του Νομαρχιακού Συμβουλίου Χωροταξίας, Οικισμού και Περιβάλλοντος Ανατολικής Αττικής, αποφασίζουμε:

Την τροποποίηση του ρυμοτομικού σχεδίου στα Ο.Τ. 172 και Ο.Τ. 185 με παράλληλη μετατόπιση των ρυμοτομικών και οικοδομικών γραμμών, όπως φαίνεται στο τοπογραφικό διάγραμμα που συνοδεύει την απόφαση.

Το τοπογραφικό διάγραμμα αυτό να αναρτηθεί στη Δ/νση Πολεοδομίας για 15 ημέρες.

Η απόφαση αυτή να δημοσιευθεί στην Εφημερίδα της Κυβερνήσεως.

Αγία Παρασκευή, 11 Οκτωβρίου 1988

Ο Νομάρχης
ΗΡΑΚΛΗΣ ΠΑΠΑΔΟΠΟΥΛΟΣ

Αριθ. 16278/393 (5)
Τροποποίηση ρυμοτομικού σχεδίου στα Ο.Τ. 392 και 393 του Δήμου Μεταμόρφωσης.

Ο ΝΟΜΑΡΧΗΣ ΑΝΑΤ. ΑΤΤΙΚΗΣ

Έχοντας υπόψη:

1. Τις διατάξεις: α) του Ν. Δ/τος της 17.7.23 «περί σχεδίων πόλεων κ.λπ.» όπως μεταγενέστερα τροποποιήθηκαν και συμπληρώθηκαν και ειδικότερα το άρθρο 29 και β) της παρ. 2 του άρθρου 4 του Ν. 622/1977 «περί εισπράξεως υπό του Δημοσίου Ταμείου των δια την έκδοσιν οικοδομικών αδειών καταβαλλομένων φόρων κ.λπ.» (ΦΕΚ 171Α).
2. Τις διατάξεις του Ν. 947/1979 «περί οικιστικών περιοχών» (ΦΕΚ 169Α) και ειδικότερα το άρθρο 62 παρ. 1.
3. Τις διατάξεις του Ν. 3200/1955 «περί διοικητικής αποκεντρώσεως» (ΦΕΚ 97Α).
4. Τις διατάξεις του άρθρου 1 του Α.Ν. 314/68 «περί παροχής εις τον Υπουργό Βορείου Ελλάδος και τους Νομάρχας αρμοδιότητας επί θεμάτων εγκρίσεως επεκτάσεως ή τροποποιήσεως σχεδίων πόλεων και κωμών» (ΦΕΚ 47Α) όπως αντικαταστάθηκε με το Ν.Δ. 1018/1971 (ΦΕΚ 220Α) και συμπληρώθηκε με την παρ. 2 του άρθρου 33 του Ν. 1337/83 «Επέκταση των πολεοδομικών σχεδίων, οικιστική ανάπτυξη και σχετικές ρυθμίσεις» (ΦΕΚ 33Α).
5. Τις υπ' αριθμ. 219/85 και 103/86 αποφάσεις Δημ. Συμβουλίου του Δ. Μεταμόρφωσης.
6. Το πρακτικό 28 της συνεδρίας 34 του Σ.ΧΟΠ Ανατ. Αττικής.
7. Το πρακτικό 28 της συνεδρίας 34 για το θέμα του Νομαρχιακού Συμβουλίου Χωροταξίας, Οικισμού και Περιβάλλοντος Ανατολικής Αττικής, αποφασίζουμε:

Την τροποποίηση του ρυμοτομικού σχεδίου του Δήμου Μεταμόρφωσης στα Ο.Τ. 392 και 393 με τη μετακίνηση του πεζοδρόμου (οδός Δε-

κελείας) προς βορράν και την έγκριση πεζοδρόμου πλάτους 6μ. από Δημοκρίτου έως Πυθίας όπως φαίνεται στο τοπογραφικό διάγραμμα που συνοδεύει την απόφαση.

Την ανάρτηση του τοπογραφικού διαγράμματος στη Δ/νση Πολεοδομίας για 15 ημέρες.

Η απόφαση αυτή να δημοσιευθεί στην Εφημερίδα της Κυβερνήσεως.

Αγία Παρασκευή, 4 Οκτωβρίου 1988

Ο Νομάρχης
ΗΡΑΚΛΗΣ ΠΑΠΑΔΟΠΟΥΛΟΣ

Αριθ. οικ. 25212/591/88 (6)
Τροποποίηση ρυμοτομικού σχεδίου στο Ο.Τ. 116 Κοινότητας Ραφήνας (απότμηση).

Ο ΝΟΜΑΡΧΗΣ ΑΝΑΤ. ΑΤΤΙΚΗΣ

Έχοντας υπόψη:

1. Τις διατάξεις: α) του Ν. Δ/τος της 17.7.23 «περί σχεδίων πόλεων κ.λπ.» όπως μεταγενέστερα τροποποιήθηκαν και συμπληρώθηκαν και ειδικότερα το άρθρο 29 και β) της παρ. 2 του άρθρου 4 του Ν. 622/1977 «περί εισπράξεως υπό του Δημοσίου Ταμείου των δια την έκδοσιν οικοδομικών αδειών καταβαλλομένων φόρων κ.λπ.» (ΦΕΚ 171Α).
2. Τις διατάξεις του Ν. 947/1979 «περί οικιστικών περιοχών» (ΦΕΚ 169Α) και ειδικότερα το άρθρο 62 παρ. 1.
3. Τις διατάξεις του Ν. 3200/1955 «περί διοικητικής αποκεντρώσεως» (ΦΕΚ 97Α).
4. Τις διατάξεις του άρθρου 1 του Α.Ν. 314/68 «περί παροχής εις τον Υπουργό Βορείου Ελλάδος και τους Νομάρχας αρμοδιότητας επί θεμάτων εγκρίσεως επεκτάσεως ή τροποποιήσεως σχεδίων πόλεων και κωμών» (ΦΕΚ 47Α) όπως αντικαταστάθηκε με το Ν.Δ. 1018/1971 (ΦΕΚ 220Α) και συμπληρώθηκε με την παρ. 2 του άρθρου 33 του Ν. 1337/83 «Επέκταση των πολεοδομικών σχεδίων, οικιστική ανάπτυξη και σχετικές ρυθμίσεις» (ΦΕΚ 33Α).
5. Τις διατάξεις του υπ' αρ. 183 Π. Δ/τος «περί έγκρισης τροποποιήσεως σχεδίων πόλεων κ.λπ.» (ΦΕΚ 70Α/5.6.1986).
6. Τις υπ' αριθμ. 33/1988 και 61/1988 αποφάσεις του Δ.Σ. Ραφήνας.
7. Το πρακτικό 30 της συνεδρίας 28 για το θέμα, του Νομαρχιακού Συμβουλίου Χωροταξίας, Οικισμού και Περιβάλλοντος Ανατολικής Αττικής, αποφασίζουμε:

Την τροποποίηση στο Ο.Τ. 116 του ρυμοτομικού σχεδίου Ραφήνας Αττικής, με τη δημιουργία απότμησης στη ΒΑ κορυφή του, όπως φαίνεται στο τοπογραφικό διάγραμμα που συνοδεύει την απόφαση.

Την ανάρτηση του παραπάνω διαγράμματος στη Δ/νση Πολεοδομίας Ανατ. Αττικής για 15 ημέρες.

Η απόφαση αυτή να δημοσιευθεί στην Εφημερίδα της Κυβερνήσεως.

Αγία Παρασκευή, 4 Οκτωβρίου 1988

Ο Νομάρχης
ΗΡΑΚΛΗΣ ΠΑΠΑΔΟΠΟΥΛΟΣ

Αριθ. 25992/612/88 (7)
Τροποποίηση του εγκεκριμένου ρυμοτ. σχεδίου του Δήμου Παπάγου, για χαρακτηρισμό τμήματος του Ο.Τ. 295, από Κ. χώρο σε χώρο ανέγερσης Ιερού Ναού Αγ. Ειρήνης.

Ο ΝΟΜΑΡΧΗΣ ΑΝΑΤ. ΑΤΤΙΚΗΣ

Έχοντας υπόψη:

1. Τις διατάξεις: α) του Ν. Δ/τος της 17.7.23 «περί σχεδίων πόλεων κ.λπ.» όπως μεταγενέστερα τροποποιήθηκαν και συμπληρώθηκαν και ειδικότερα το άρθρο 29 και β) της παρ. 2 του άρθρου 4 του Ν. 622/1977 «περί εισπράξεως υπό του Δημοσίου Ταμείου των δια την έκδοσιν οικοδομικών αδειών καταβαλλομένων φόρων κ.λπ.» (ΦΕΚ 171Α).
2. Τις διατάξεις του Ν. 947/1979 «περί οικιστικών περιοχών» (ΦΕΚ 169Α) και ειδικότερα το άρθρο 62 παρ. 1.
3. Τις διατάξεις του Ν. 3200/1955 «περί διοικητικής αποκεντρώσεως» (ΦΕΚ 97Α).
4. Τις διατάξεις του άρθρου 1 του Α.Ν. 314/68 «περί παροχής εις τον Υπουργό Βορείου Ελλάδος και τους Νομάρχας αρμοδιότητας επί θεμάτων εγκρίσεως επεκτάσεως ή τροποποιήσεως σχεδίων πόλεων και κωμών» (ΦΕΚ 47Α) όπως αντικαταστάθηκε με το Ν.Δ. 1018/1971 (ΦΕΚ 220Α) και συμπληρώθηκε με την παρ. 2 του άρθρου 33 του Ν.

1337/83 «Επέκταση των πολεοδομικών σχεδίων, οικιστική ανάπτυξη και σχετικές ρυθμίσεις» (ΦΕΚ 33Α).

5. Τις διατάξεις του υπ' αριθ. 183 Π. Δ/τος «περί έγκρισης τροποποίησης σχεδίων πόλεων κ.λπ.» (ΦΕΚ 70Α/5.6.1986).

6. Τις υπ' αριθμ. 47/85 και 45/88 Νομότυπες αποφάσεις του Δ.Σ. Παπάγου.

7. Το πρακτικό 9 της συνεδρίας 31 για το θέμα, του Νομαρχιακού Συμβουλίου Χωροταξίας, Οικισμού και Περιβάλλοντος Ανατολικής Αττικής, αποφασίζουμε:

1. Την απόρριψη των Συστάσεων:

α) Των Γ. και Αικατερίνης Φθίνου και Δέσποινας χήρας κ. Δέπου και β) Των Γεωργ. Δημητροπούλου, Φλώρας Τσιριμώκου, Αγγελικής Μείμαρ και Ηλία Μαντά, για τους λόγους που αναφέρονται αναλυτικά στην εισήγηση.

2. Την έγκριση της προτεινομένης τροποποίησης για χαρακτηρισμό τμήματος του Ο.Τ. 295 - κοινοχρήστου χώρου του Δήμου Παπάγου, σαν χώρο ανέγερσης Ιερού Ναού Αγ. Ειρήνης.

Το τοπογραφικό διάγραμμα που συνοδεύει την απόφαση αυτή, να αναρτηθεί στη Δ/νση Πολεοδομίας για 15 ημέρες.

Η απόφαση αυτή να δημοσιευθεί στην Εφημερίδα της Κυβερνήσεως.

Αγία Παρασκευή, 18 Οκτωβρίου 1988

Ο Νομάρχης
ΗΡΑΚΛΗΣ ΠΑΠΑΔΟΠΟΥΛΟΣ

Αριθ. οικ. 6820

(8)

Καθορισμός ειδικών υψών σε οικισμούς με εγκεκριμένο σχέδιο πόλης του Ν. Κορινθίας.

Ο ΝΟΜΑΡΧΗΣ ΚΟΡΙΝΘΙΑΣ

Έχοντας υπόψη:

1. Τις διατάξεις του Ν. Δ/τος της 17.7.1923 «περί σχεδίων πόλεων κ.λπ.» (ΦΕΚ 228/Α'), όπως μεταγενέστερα τροποποιήθηκαν και συμπληρώθηκαν και ειδικότερα το άρθρο 9.

2. Τις διατάξεις του Ν. 1577/1985 (ΦΕΚ 210/Α') και ειδικότερα το άρθρο 9 (παρ. 8).

3. Τις διατάξεις του Α.Ν. 314/1968 (ΦΕΚ 47/Α'), όπως τροποποιήθηκαν και συμπληρώθηκαν με το υπ' αριθ. 1018/1971 Ν. Δ/γμα (ΦΕΚ 220/Α') και με την παρ. 3 του άρθρου 34 του Ν. 1577/1985 (ΦΕΚ 210/Α').

4. Τις διατάξεις του υπ' αριθ. 183/1986 Π. Δ/τος (ΦΕΚ 70/Α').

5. Την υπ' αριθ. 1/20.2.1987 γνωμοδότηση του Συμβουλίου Χωροταξίας Οικισμού και Περιβάλλοντος Ν. Κορινθίας, αποφασίζουμε:

Άρθρο 1

Εξακολουθούν να ισχύουν και μετά την έναρξη ισχύος του Γ.Ο.Κ./1985, τα μέγιστα επιτρεπόμενα ύψη των οικοδομών, που βρίσκονται στο τμήμα του εγκεκριμένου σχεδίου των οικισμών Λουτρακίου, Γαλατακίου, Ισθμίων, Καλαμακίου, Καλλιθέας, Καμαριού, Κρηνών, Λεοντίου, Λυγιάς, Μελισσίου, Σοφικού και Ταρινών (Ν. Κορινθίας) και τα οποία (ύψη) είχαν καθορισθεί με τα κάτωθι αντίστοιχα διατάγματα και αποφάσεις πριν από την 18.2.1986 ημερομηνία έναρξης ισχύος του Γ.Ο.Κ./1985.

α) Δήμος Λουτρακίου με το από 25.6.1979 Π. Δ/γμα (ΦΕΚ 367/Δ').

β) Κοινότης Γαλατακίου:

1) Με την από 5.7.1969 απόφαση του Νομάρχη (αριθ. αποφ. 27602/5.7.1969) (ΦΕΚ 144/Δ'), όπως ισχύει σήμερα.

2) Με την υπ' αριθ. 1603/22.2.1979 απόφαση.

γ) Κοινότης Ισθμίας:

1) Με το από 25.1.1884 Β. Δ/γμα, όπως αναθεωρήθηκε με τα από 29.12.1951 και 20.1.1956 Β. Δ/γματα (ΦΕΚ 6/1952 και 36/1956 αντίστοιχα) και ισχύει σήμερα.

2) Με την υπ' αριθ. 37309/14.11.1968 απόφαση του Νομάρχη (ΦΕΚ 27/Δ'/1968).

δ) Οικισμός Καλαμάκι: Με το από 3.2.1860 Β. Δ/γμα (ΦΕΚ 9/Α'/3.2.1860), όπως ισχύει σήμερα.

ε) Κοινότης Καλλιθέας: Με την υπ' αριθ. 13021/29.11.1975 απόφαση του Νομάρχη (ΦΕΚ 285/Δ'/19.12.1975), όπως ισχύει σήμερα.

στ) Κοινότης Καμαριού: Με το από 28.11.1925 Π. Δ/γμα (ΦΕΚ 395/Α'/10.12.1925, όπως ισχύει σήμερα.

ζ) Κοινότης Κρηνών: Με το από 31.5.1949 Β. Δ/γμα (ΦΕΚ 145/Α'/4.7.1949), όπως ισχύει σήμερα.

η) Κοινότης Λεοντίου: Με το από 20.9.1955 Β. Δ/γμα (ΦΕΚ 264/

30.9.1955), όπως ισχύει σήμερα.

θ) Κοινότης Λυγιάς: Με το από 19.1.1906 Β. Δ/γμα (ΦΕΚ 22/Α'/23.1.1906), όπως τροποποιήθηκε και επεκτάθηκε με το από 7.2.1928 Π. Δ/γμα (ΦΕΚ 25/Α'/1928) και ισχύει σήμερα.

ι) Κοινότης Μελισσίου: Με την υπ' αριθ. 31546/7.10.1970 απόφαση του Νομάρχη (ΦΕΚ 246/Δ'/1970), όπως ισχύει σήμερα.

κ) Κοινότης Σοφικού: Με το από 29.4.1969 Β. Δ/γμα (ΦΕΚ 111/Δ'/4.6.1969), όπως ισχύει σήμερα.

λ) Κοινότης Ταρινών: Με το από 9.5.1950 Β. Δ/γμα (ΦΕΚ 147/3.7.1950), όπως ισχύει σήμερα.

Άρθρο 2

Τροποποιείται το μέγιστον επιτρεπόμενον ύψος των οικοδομών, που βρίσκονται στο τμήμα του εγκεκριμένου σχεδίου των οικισμών Αθηκίων, Βέλου, Δερβενίου, Ζευγολατίου, Χιλιομοδίου και Νεμέας (Ν. Κορινθίας), το οποίον (ύψος) είχε καθορισθεί με τα κάτωθι αντίστοιχα διατάγματα του πίνακα και ορίζεται το μέγιστον επιτρεπόμενον ύψος των οικοδομών σε δέκα και μισό (10,50) μέτρα και ο μέγιστος αριθμός ορόφων σε τρεις (3).

Πίνακας:

α) Κοινότης Αθηκίων: Με το από 30.7.1929 Π. Δ/γμα (ΦΕΚ 269/10.8.1929), όπως αναθεωρήθηκε με το από 12.1.1933 Π. Δ/γμα (ΦΕΚ 23/25.1.1933) και ισχύει σήμερα.

β) Κοινότης Βέλου: Με το από 22.3.1929 Π. Δ/γμα (ΦΕΚ 118/Α'/23.3.1929), όπως ισχύει σήμερα.

γ) Κοινότης Δερβενίου: Με το από 12.11.1905 Β. Δ/γμα (ΦΕΚ 223/Α'/15.11.1905), όπως ισχύει σήμερα.

δ) Κοινότης Ζευγολατίου: Με το από 5.8.1932 Π. Δ/γμα (ΦΕΚ 263/Α'/14.8.1932), όπως ισχύει σήμερα.

ε) Κοινότης Χιλιομοδίου: Με το από 16.1.1952 Β. Δ/γμα (ΦΕΚ 15/19.1.1954), όπως ισχύει σήμερα.

στ) Κοινότης Νεμέας: Με τα από 16.9.1926 (ΦΕΚ 369/Α') και 28.5.1927 (ΦΕΚ 112/Α') Π. Δ/γματα, όπως ισχύουν σήμερα.

Άρθρο 3

Η ισχύς της παρούσης αποφάσεως αρχίζει από τη δημοσίευσή της στην Εφημερίδα της Κυβερνήσεως.

Η απόφαση αυτή να δημοσιευθεί στην Εφημερίδα της Κυβερνήσεως.

Κόρινθος, 23 Οκτωβρίου 1987

Ο Νομάρχης
ΔΗΜ. ΚΩΤΣΟΠΟΥΛΟΣ

Αριθ. ΤΠ 8379

(9)

Τροποποίηση σχεδίου στην Κοινότητα Πλαταμώνα Ν. Πιερίας.

Ο ΝΟΜΑΡΧΗΣ ΠΙΕΡΙΑΣ

Έχοντας υπόψη:

1. Τις διατάξεις του Ν. Δ/τος της 17.7.1923 «περί σχεδίων πόλεων», όπως μεταγενέστερα τροποποιήθηκαν και συμπληρώθηκαν.

2. Τις διατάξεις του Ν. 1337/83 «επέκταση των πολεοδομικών σχεδίων οικιστική ανάπτυξη και σχετικές ρυθμίσεις» (ΦΕΚ 33/Α'/14.3.83).

3. Τις διατάξεις του Π. Δ/τος 183 (ΦΕΚ 70/Α'/5.6.86) έγκριση τροποποιήσεων και καθορισμός όρων και περιορισμών δόμησης από τους Νομάρχες.

4. Τις με αριθμούς 34/88 και 47/88 αποφάσεις του Κοινοτικού Συμβουλίου ΧΟΠ Πλαταμώνα.

5. Το πρακτικό της από 9 Σεπτεμβρίου 1988 συνεδρίασης του Συμβουλίου ΧΟΠ Ν. Πιερίας, στο οποίο περιλαμβάνεται η ομόφωνη απόφασή του, αποφασίζουμε:

Εγκρίνουμε την τροποποίηση του σχεδίου του Πλαταμώνα και χαρακτηρίζουμε ως πεζόδρομο το χρωματισμένο τμήμα του δρόμου με μεταβλητό πλάτος, όπως ορίζεται από τα υπάρχοντα κτίσματα και φαίνεται στο συνημμένο διάγραμμα.

Κατερίνη, 5 Οκτωβρίου 1988

Ο Νομάρχης
ΔΗΜΗΤΡΗΣ ΒΑΣΙΛΕΙΑΔΗΣ

Αριθ. 7549/5805

(10)

Τροποποίηση ορίων του οικισμού Δαράτσου - Άγ. Απόστολοι
Ν. Χανίων.

Ο ΝΟΜΑΡΧΗΣ ΧΑΝΙΩΝ

Έχοντας υπόψη:

1. Τις διατάξεις του από 24.4.85 Π. Δ/τος (ΦΕΚ 181/Δ'/3.5.85) «περί τρόπου καθορισμού ορίων οικισμών μέχρι 2.000 κατοίκων, κατηγορίες και καθορισμό όρων και περιορισμών δόμησης», όπως αυτό συμπληρώθηκε με το από 20.8.85 Π.Δ. (ΦΕΚ 414/Δ'/30.8.85) και τροποποιήθηκε με το από 14.2.87 Π.Δ. (ΦΕΚ 133/Δ'/23.2.87).

2. Την αριθ. 5256/24.7.86 (ΦΕΚ 1289/Δ'/31.12.86) απόφαση του Νομάρχη Χανίων.

3. Την αριθ. 33/88 (θέμα 1ο) αρνητική γνωμοδότηση του Συμβουλίου ΧΟΠ του Νομού.

4. Την αριθ. 8/87 γνωμοδότηση του Κοινοτικού Συμβουλίου, αποφασίζουμε:

Τροποποιούμε το όριο του οικισμού Δαράτσου - Άγ. Απόστολοι ως ακολούθως:

10: Ως έχει.

11Α: Το σημείο 11Α ορίζεται επί του δρόμου προς Άνω Δαράτσο και σε απόσταση 60 μ. από τη συμβολή του με το δρόμο που οδηγεί στον οικισμό του Γαλατά.

12: Ως έχει.

Κατά τα λοιπά ισχύουν τα οριζόμενα με την αριθ. 5256/24.7.86 (ΦΕΚ 1289/31.12.86) απόφαση του Νομάρχη Χανίων.

Η απόφαση αυτή να δημοσιευθεί στην Εφημερίδα της Κυβερνήσεως.

Χανιά, 12 Οκτωβρίου 1988

Ο Νομάρχης
ΜΑΝΩΛΗΣ ΜΠΡΙΛΛΑΚΗΣ

(11)

Τροποποίηση του σχεδίου πόλης Νέας Ιωνίας Ν. Μαγνησίας
στο Ο.Τ. Γ420

Ο ΔΗΜΑΡΧΟΣ Ν. ΙΩΝΙΑΣ Ν. ΜΑΓΝΗΣΙΑΣ

Με τις 108/88 και 173/88 αποφάσεις του Δημοτικού Συμβουλίου Νέας Ιωνίας, σύμφωνα με την παρ. 3 του άρθρου 33 του Ν. 1337/83 και τις διατάξεις των άρθρων 1 και 2 του από 14.5.87 Π.Δ. (ΦΕΚ 415/τ.Δ'), τροποποιείται το σχέδιο πόλης της Ν. Ιωνίας στο Ο.Τ. Γ420 για τη μείωση του μεγέθους του Κοιν. χώρου στο εσωτερικό του Ο.Τ. Γ420 στο ποσοστό της εισφοράς σε γη του οικοπέδου 030305 και τη μεταφορά του υπόλοιπου τμήματος στην υπό εξέταση περιοχή των 20 στρεμμάτων Β.Α. του στρατοπέδου Γεωργούλα και νότια του Γυμνασίου Ξηριά, όπως φαίνεται στο Τοπογραφικό Διάγραμμα που συντάχθηκε από την Τ.Υ. του Δήμου σε κλίμακα 1:500 και αναρτήθηκε στο Δημαρχείο την 7.6.1988.

Ο Δήμαρχος
ΑΝΔΡΕΑΣ ΒΑΛΑΧΗΣ

(12)

Τροποποίηση του σχεδίου πόλης Νέας Ιωνίας Ν. Μαγνησίας επί της
οδού Αρχιμήδους

Ο ΔΗΜΑΡΧΟΣ Ν. ΙΩΝΙΑΣ Ν. ΜΑΓΝΗΣΙΑΣ

Με τις 35/88 και 172/88 αποφάσεις του Δημοτικού Συμβουλίου Νέας Ιωνίας, σύμφωνα με την παρ. 3 του άρθρου 33 του Ν. 1337/83 και τις διατάξεις των άρθρων 1 και 2 του από 14.5.87 Π.Δ. (ΦΕΚ 415/τ.Δ'), τροποποιείται το σχέδιο πόλης της Νέας Ιωνίας επί της οδού Αρχιμήδους μεταξύ των Ο.Τ. 327 και 327α με μείωση του πλάτους της ώστε να συμφωνεί με τη διαμορφωμένη κατάσταση, όπως φαίνεται

στο Τοπογραφικό Διάγραμμα που συντάχθηκε από την Τ.Υ. του Δήμου σε κλίμακα 1:500 και αναρτήθηκε στο Δημαρχείο την 26.2.1988.

Ο Δήμαρχος
ΑΝΔΡΕΑΣ ΒΑΛΑΧΗΣ

(13)

Τροποποίηση του σχεδίου πόλης Νέας Ιωνίας Ν. Μαγνησίας
στο Ο.Τ. 330

Ο ΔΗΜΑΡΧΟΣ Ν. ΙΩΝΙΑΣ Ν. ΜΑΓΝΗΣΙΑΣ

Με τις 36/88 και 171/88 αποφάσεις του Δημοτικού Συμβουλίου Νέας Ιωνίας, σύμφωνα με την παρ. 3 του άρθρου 33 του Ν. 1337/83 και τις διατάξεις των άρθρων 1 και 2 του από 14.5.87 Π.Δ. (ΦΕΚ 415/τ.Δ'), τροποποιείται το σχέδιο πόλης της Ν. Ιωνίας στο Ο.Τ. 330 για την αναγνώριση της οδού Αναξαγόρα στο τμήμα από Ρούμελης μέχρι Παρασκευοπούλου και του δρόμου από την Αναξαγόρα μέχρι την Παπάγου, όπως φαίνεται στα Τοπογραφικά Διαγράμματα που συντάχθηκε από την Τ.Υ. του Δήμου σε κλίμακα 1:500 και αναρτήθηκαν στο Δημαρχείο την 26.2.1988.

Ο Δήμαρχος
ΑΝΔΡΕΑΣ ΒΑΛΑΧΗΣ

ΑΝΑΚΟΙΝΩΣΕΙΣ

Αριθ. Δ12/οικ/11864

(14)

Ειδοποίηση παρακατάθεσης συμπληρωματικής αποζημίωσης ακινήτων που έχουν ρυμοτομηθεί με το εγκεκριμένο ρυμοτομικό σχέδιο του Δήμου Νέων Λιοσίων Αττικής για τη διάνοιξη στη συμβολή των οδών Πίου, Βασ. Σοφίας, Χρυσήδος, Ιπποδαμείας και Σπετσών, σύμφωνα με τις ενδείξεις της πράξης αναλογισμού 26/88 (διορθωτική της 8/85).

Ο ΥΠΟΥΡΓΟΣ ΠΕΡΙΒΑΛΛΟΝΤΟΣ, ΧΩΡΟΤΑΞΙΑΣ
ΚΑΙ ΔΗΜΟΣΙΩΝ ΕΡΓΩΝ

Έχοντας υπόψη:

1. Τις διατάξεις του Ν.Δ. 17.7.1923 «περί σχεδίων πόλεων, κωμών κ.λπ.» (ΦΕΚ 228/Α'/23).

2. Τις διατάξεις του Ν.Δ. 797/71 «περί αναγκαστικών απαλλοτριώσεων» (ΦΕΚ 1/Α'/71).

3. Τον πίνακα παρακατάθεσης της συμπληρωματικής αποζημίωσης με ημερομηνία 11.10.88, που καθορίστηκε με την απόφαση 187/26.3.86 του Μονομελούς Πρωτοδικείου Αθηνών για ακίνητα που ρυμοτομήθηκαν με το εγκεκριμένο ρυμοτομικό σχέδιο του Δήμου Νέων Λιοσίων για τη διάνοιξη στη συμβολή των οδών Πίου, Βασ. Σοφίας, Χρυσήδος, Ιπποδαμείας και Σπετσών, σύμφωνα με τις ενδείξεις της πράξης αναλογισμού 26/88 (διορθ. της 8/85).

4. Τις διατάξεις του Π.Δ. 69/88 «Όργανισμός Γ.Γ.Δ.Ε.» (ΦΕΚ 28/16.2.88 τ.Α'), ειδοποιούμε:

Τα πρόσωπα που έχουν ή αξιώνουν εμπράγματα δικαιώματα στα παραπάνω ακίνητα που έχουν ρυμοτομηθεί, όπως σημειώνονται στα στοιχεία προδικασίας του άρθρου 5 του Ν. 653/77 ότι η αποζημίωση για τα ακίνητα αυτά έχει κατατεθεί στο Ταμείο Παρακαταθηκών και Δανείων, ύστερα από το συμφωνητικό δικαιωμάτων και υποχρεώσεων που προβλέπει το άρθρο 6 του Ν. 5269/31 με την έκδοση του γραμματίου παρακαταθήκης 821.106/19.9.1986 για συνολικό ποσό 33.415.940 δρχ.

Η παρακατάθεση της αποζημίωσης έγινε υπέρ των προσώπων που αναγράφονται παρακάτω και θα καταβληθεί μόνο στα πρόσωπα που θα αναγνωρισθούν δικαιούχοι:

Λιόσης Χαράλαμπος, Λιόσης Παύλος (ιδ. 02) (1.393.700) δρχ.

Αθήνα, 19 Οκτωβρίου 1988

Με εντολή Υπουργού
Ο Διευθυντής