



ΕΦΗΜΕΡΙΣ ΤΗΣ ΚΥΒΕΡΝΗΣΕΩΣ

ΤΗΣ ΕΛΛΗΝΙΚΗΣ ΔΗΜΟΚΡΑΤΙΑΣ

ΕΝ ΑΘΗΝΑΙΣ
ΤΗ: 30 ΝΟΕΜΒΡΙΟΥ 1979

ΤΕΥΧΟΣ ΤΕΤΑΡΤΟΝ

ΑΡΙΘΜΟΣ ΦΥΛΛΟΥ
690

ΠΕΡΙΕΧΟΜΕΝΑ

ΠΟΛΕΟΔΟΜΙΑ

ΑΠΟΦΑΣΕΙΣ

- Περί τροποποίησης ρυμοτομικού σχεδίου κωμοπόλεως Βέλου, Ν. Κορινθίας. ... 1
Περί έγκρισης επέκτασης σχεδίου πόλεως Βάρδας, Ν. Ηλείας. ... 2

ΠΟΛΕΟΔΟΜΙΑ

ΑΠΟΦΑΣΕΙΣ

Αριθ. 6879

(1)

- Περί τροποποίησης ρυμοτομικού σχεδίου κωμοπόλεως Βέλου, Ν. Κορινθίας.

Ο ΝΟΜΑΡΧΗΣ ΚΟΡΙΝΘΙΑΣ

Έχοντας υπ' όψει:

- Το Ν. 3200/1955 «περί Διοικητικής αποκεντρώσεως».
- Το υπ' αριθ. 532/1970 «περί συμπληρώσεως των διατάξεων περί Διοικητικής αποκεντρώσεως».
- Το υπ' αριθ. 712/1970 Β.Δ. «περί καθορισμού αρμοδιοτήτων κλπ. Περι/κών Αρχών Υ.Δ.Ε.».
- Το άρθρον 21 του από 3.4.1929 Π.Δ. «περί ΓΟΚ» διατηρηθέντος εν ισχύι και υπό ΓΟΚ/73.
- Τα άρθρα 1, 2, 3 και 29 του από 17.7.1923 Δ/τος «περί σχεδίων πόλεων κλπ.», ως μεταγενετέρως έτροποποιήθησαν και συνεπληρώθησαν.

6. Τας διατάξεις του Α.Ν. 314/1968 «περί παροχής εις τον Υπουργόν Βορείου Ελλάδος και τους Νομάρχας, αρμοδιότητας επί θεμάτων έγκρισεως, επέκτασης ή τροποποίησης σχεδίων πόλεων και κωμών», ως έτροποποιήθη και συνεπληρώθη μεταγενετέρως (Ν.Δ. 1087/71) Φ.Ε.Κ. 220/2Α/1971.

7. Το Π.Δ. 910/1977 «περί Οργανισμού του Υπουργείου Δημ. Έργων».

8. Την υπ' αριθ. 68/1976 απόφαση του Κοινοτικού Συμβουλίου Βέλου μετά των συνημμένων αυτής δικαιολογητικών.

9. Το από 22.3.29/118Α Δ/γμα, δι' ου ενεργήθη το ρυμοτομικόν διάγραμμα της κωμοπόλεως Βέλου, ως και την υπ' αριθ. 5763/72 απόφαση του Νομάρχου Κορινθίας «περί καθορισμού όρων δομήσεως των οικοπέδων των εύρισκομένων εντός του ρυμοτομικού σχεδίου Κωμοπόλεως Βέλου».

10. Την σύμφωνον γνωμοδότηση του παρ' ήμιν τμήματος του Νομαρχιακού Συμβουλίου Δημ. Έργων Ν. Κορινθίας, διατυπωθείσα εις το υπ' αριθ. 6/15/1.3.78 Πρακτικόν αυτού, αποφασίζουσα:

Τροποποιούμεν το ρυμοτομικόν σχέδιον κωμοπόλεως Βέλου μετατρέποντας την περιμετρική πράσινη γραμμήν εις κόκκινην οικοδομικήν τοιαύτην, πλην των τμημάτων εναντι των εις την περιμετρικήν όδον καταγγευσών όδων του σχεδίου, ίνα τα οικοπέδα τά έχοντα πρόσωπον επί της περιμετρικής όδου καταστούν οικοδομήσιμα εις έάδος ενός άρτίου οικοπέδου έάδος των όρων δομήσεως του ρυμοτομικού σχεδίου Βέλου.

Η παρούσα δημοσιεύθη εις την Εφημερίδα της Κυβερνήσεως.

Κόρινθος, 12 Οκτωβρίου 1979

Ο Νομάρχης
ΧΡ. ΓΟΥΛΑΣ

ΤΟΠΟΓΡΑΦΙΚΟΝ ΔΙΑΓΡΑΜΜΑ

ΚΟΜΠΟΛΟΝΕΣΣ ΒΕΛΠΟΥ

ΚΑΙΜΑΞ 1:1000

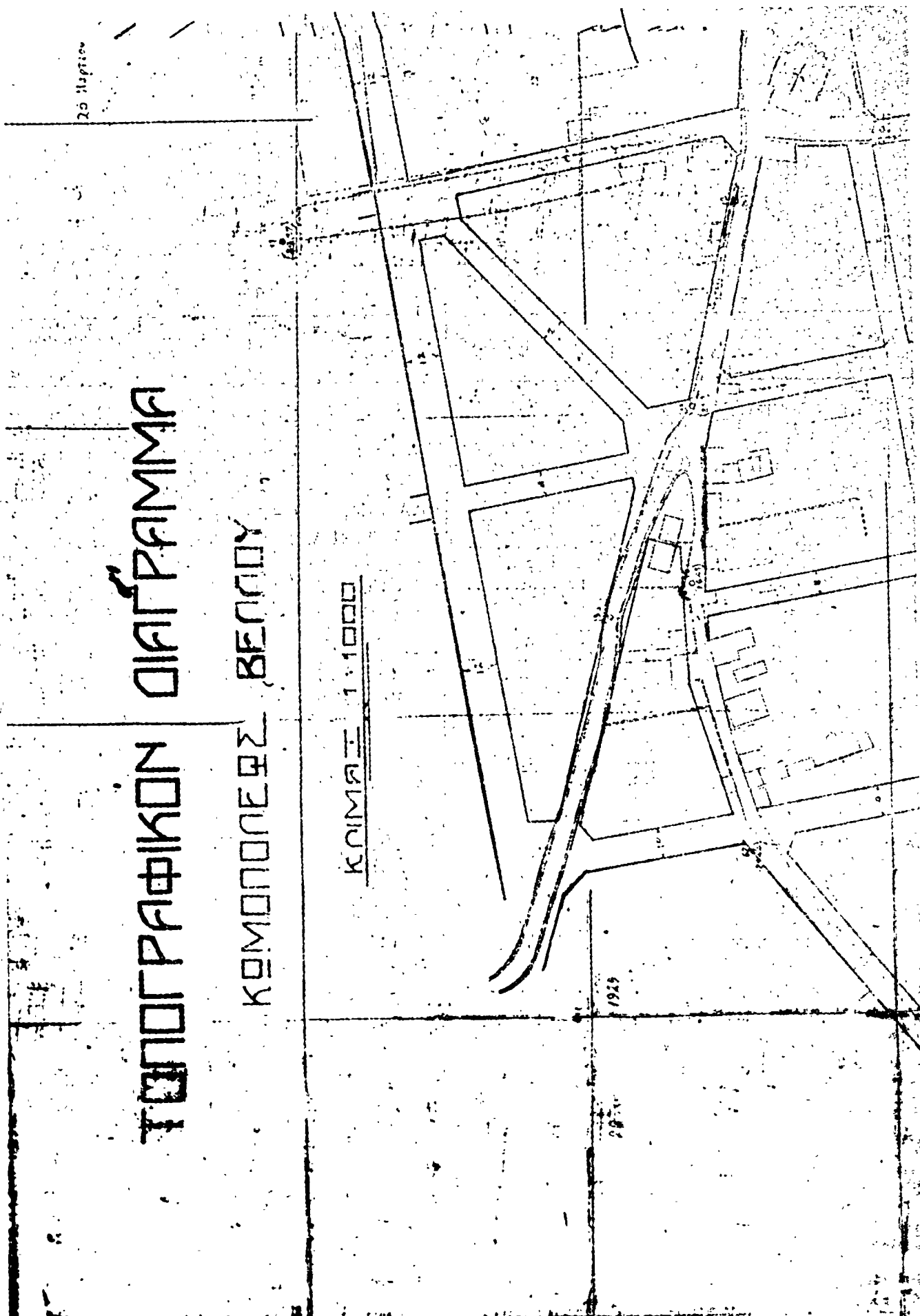

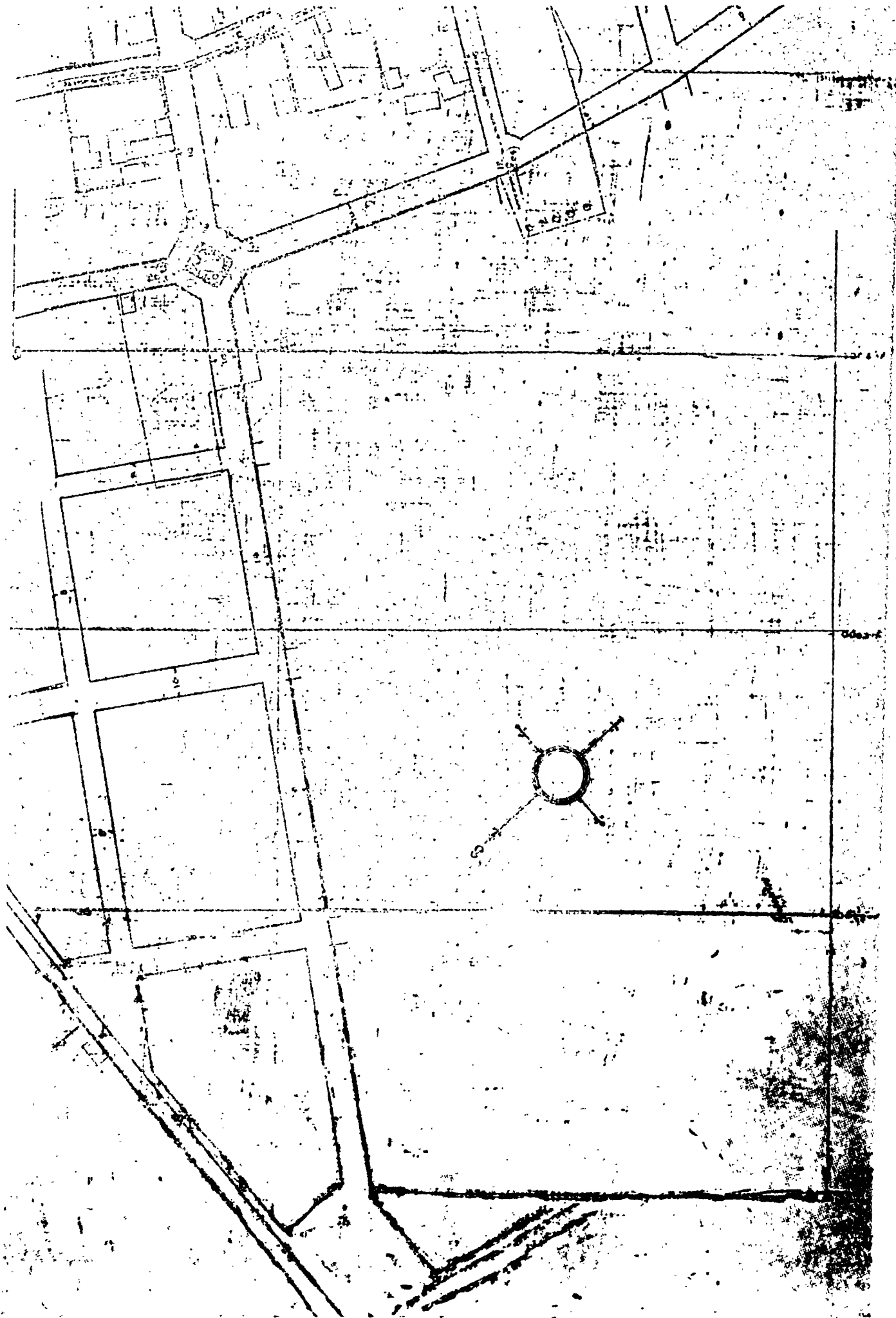

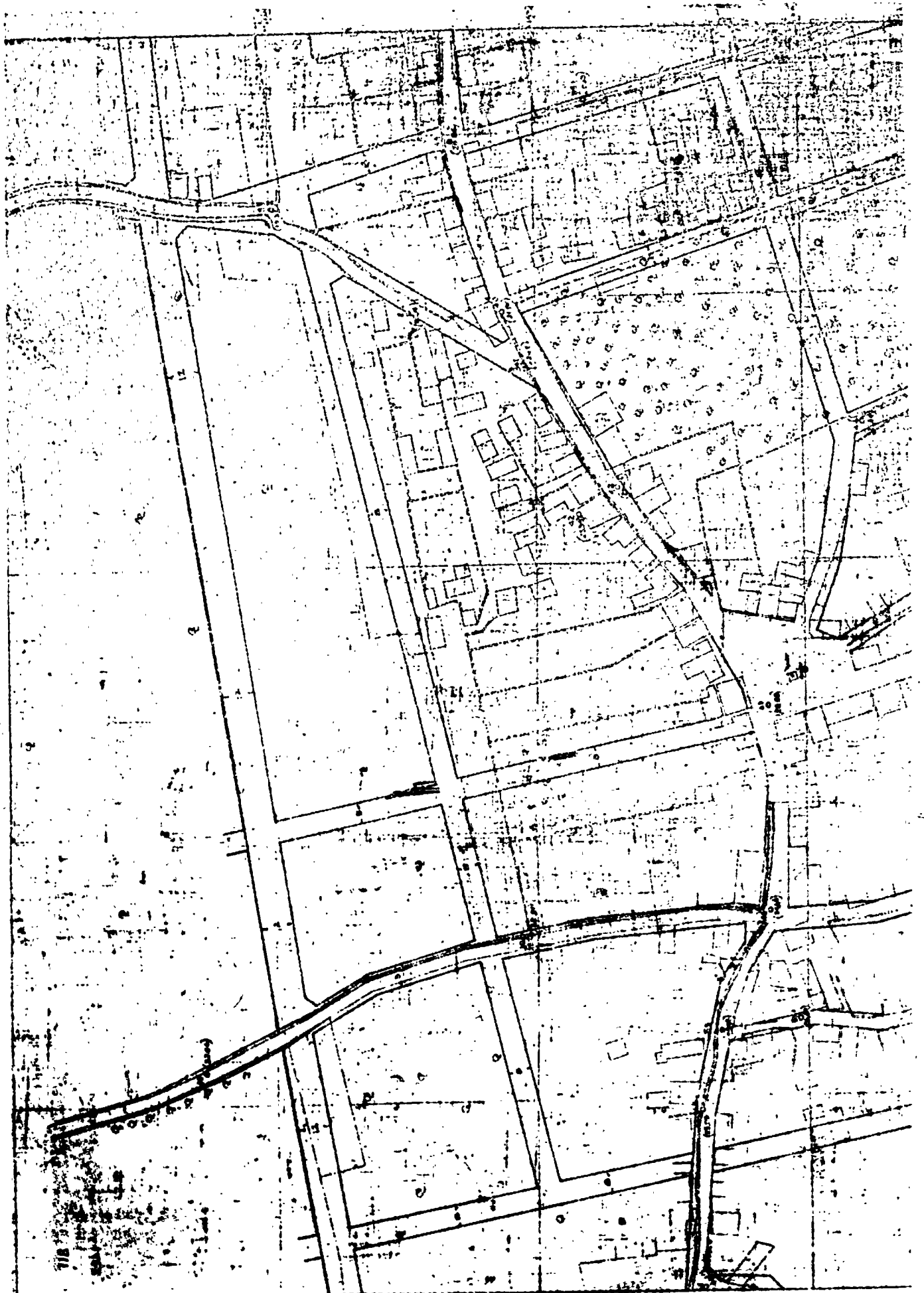

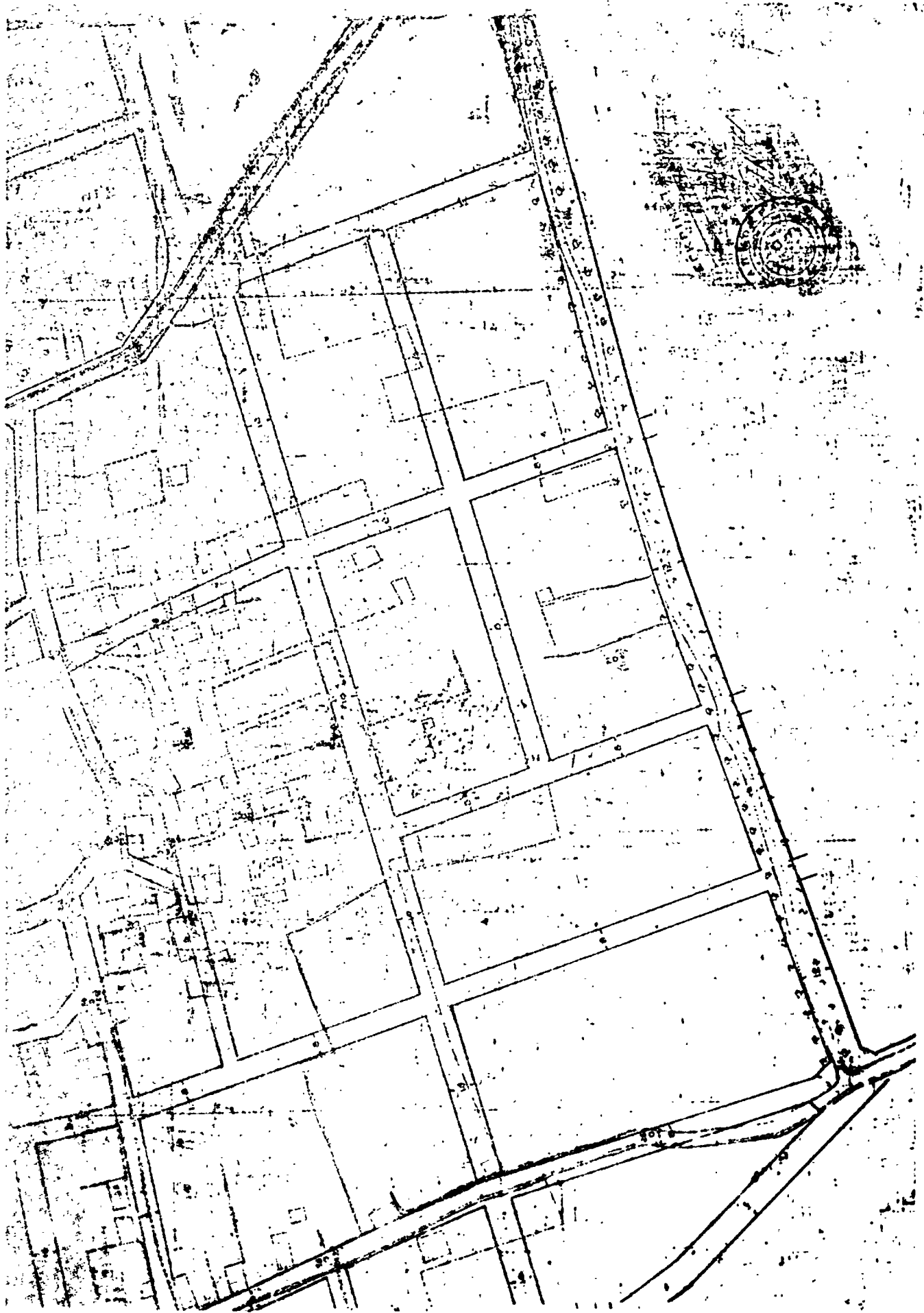

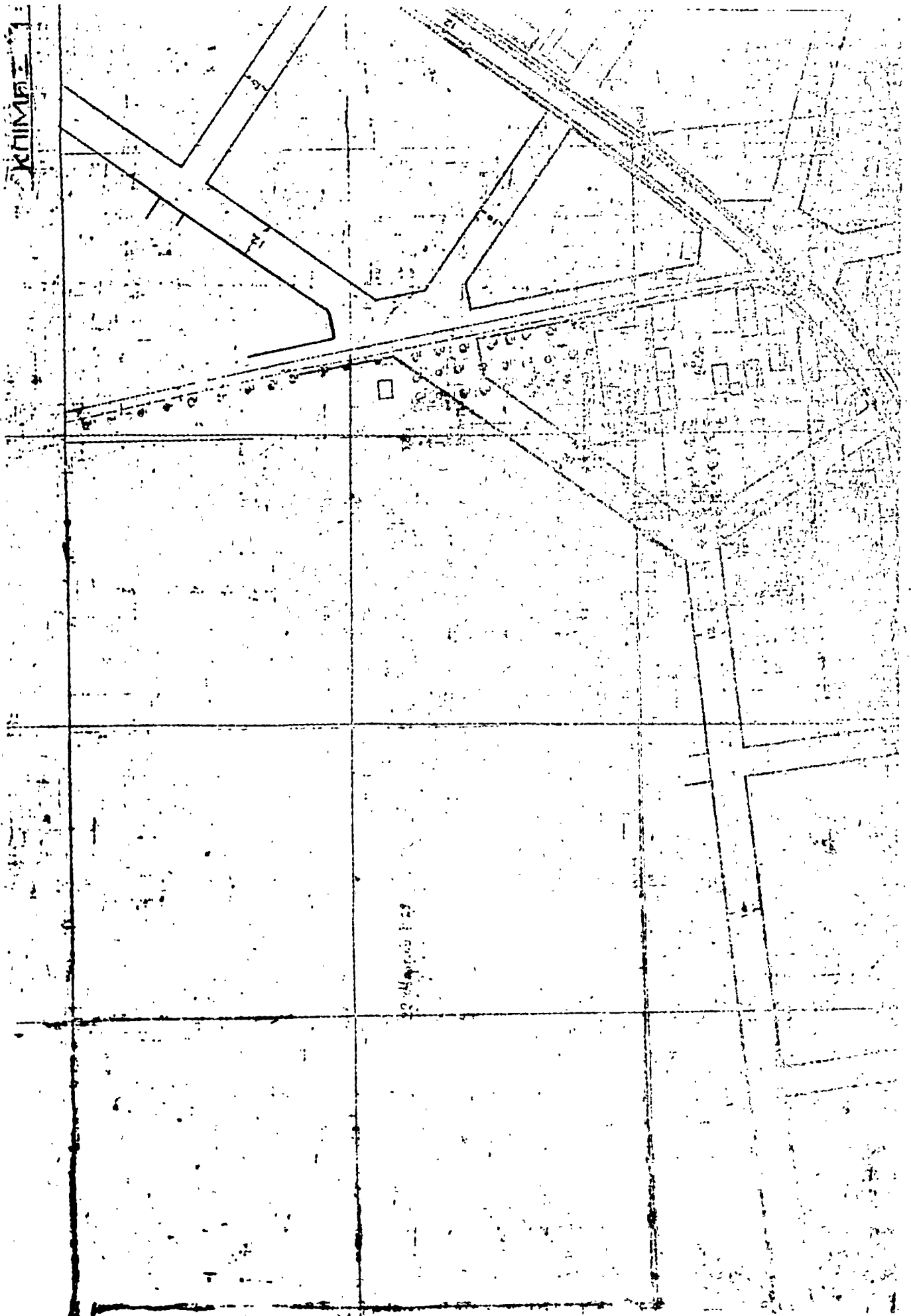

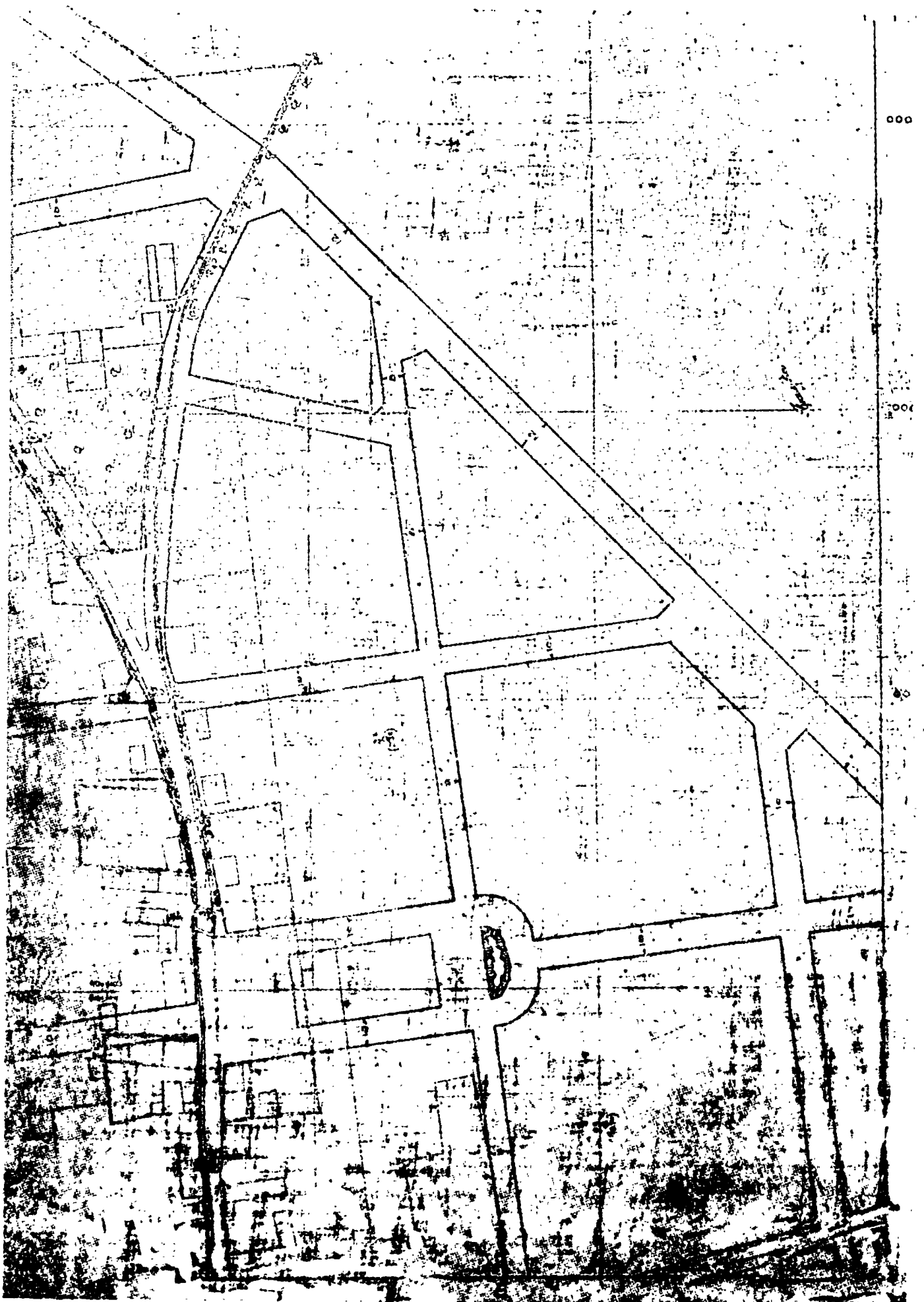

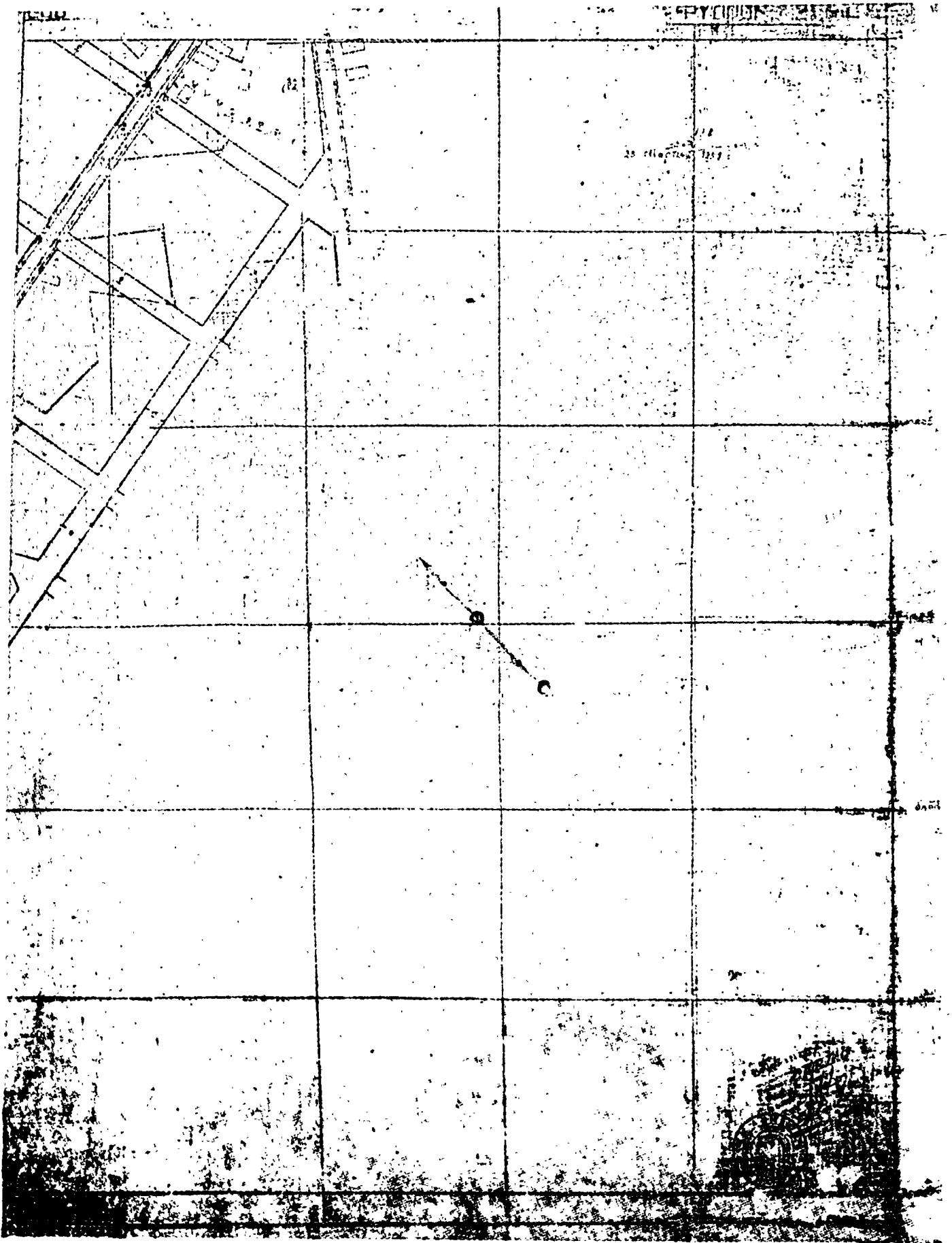

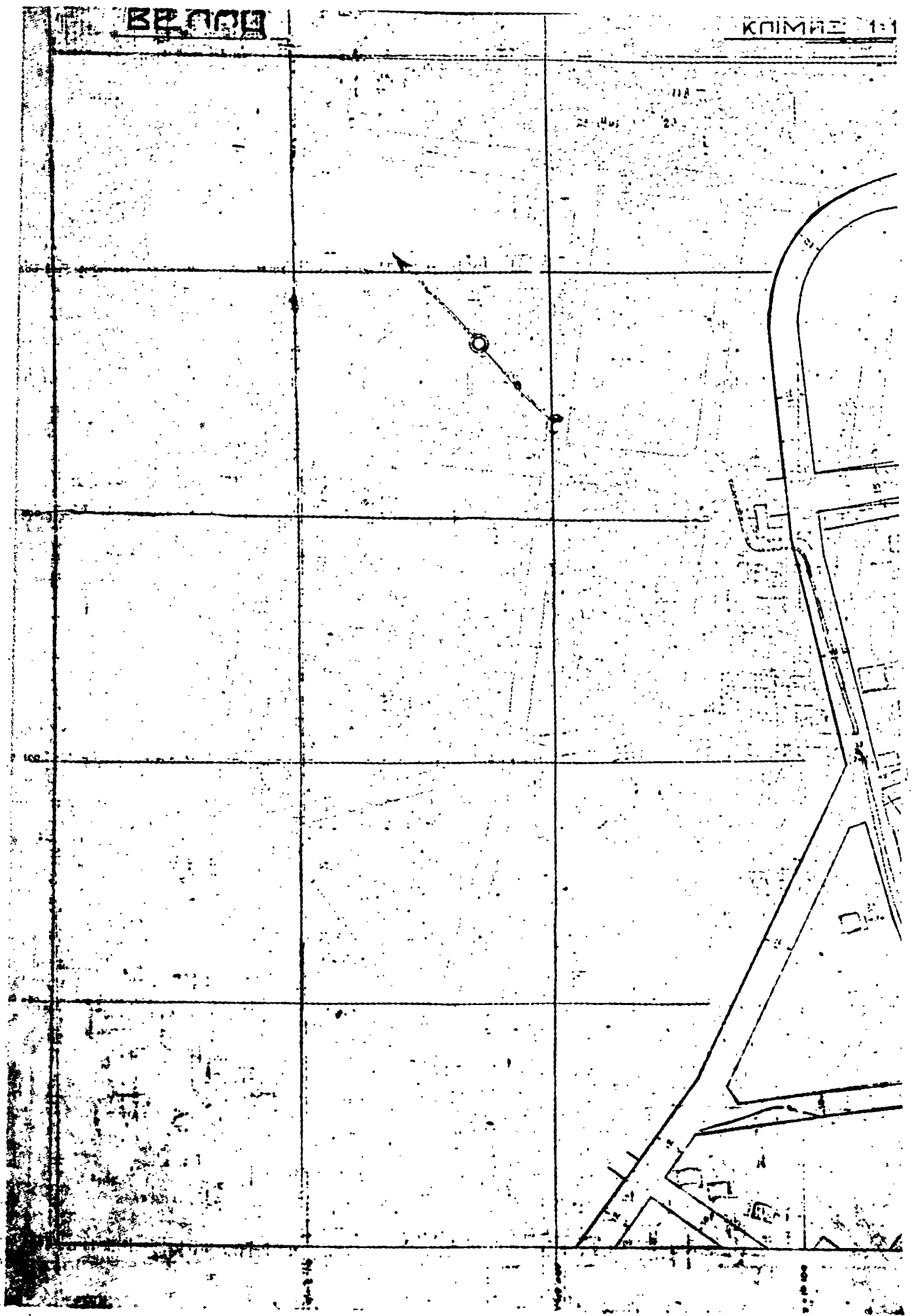

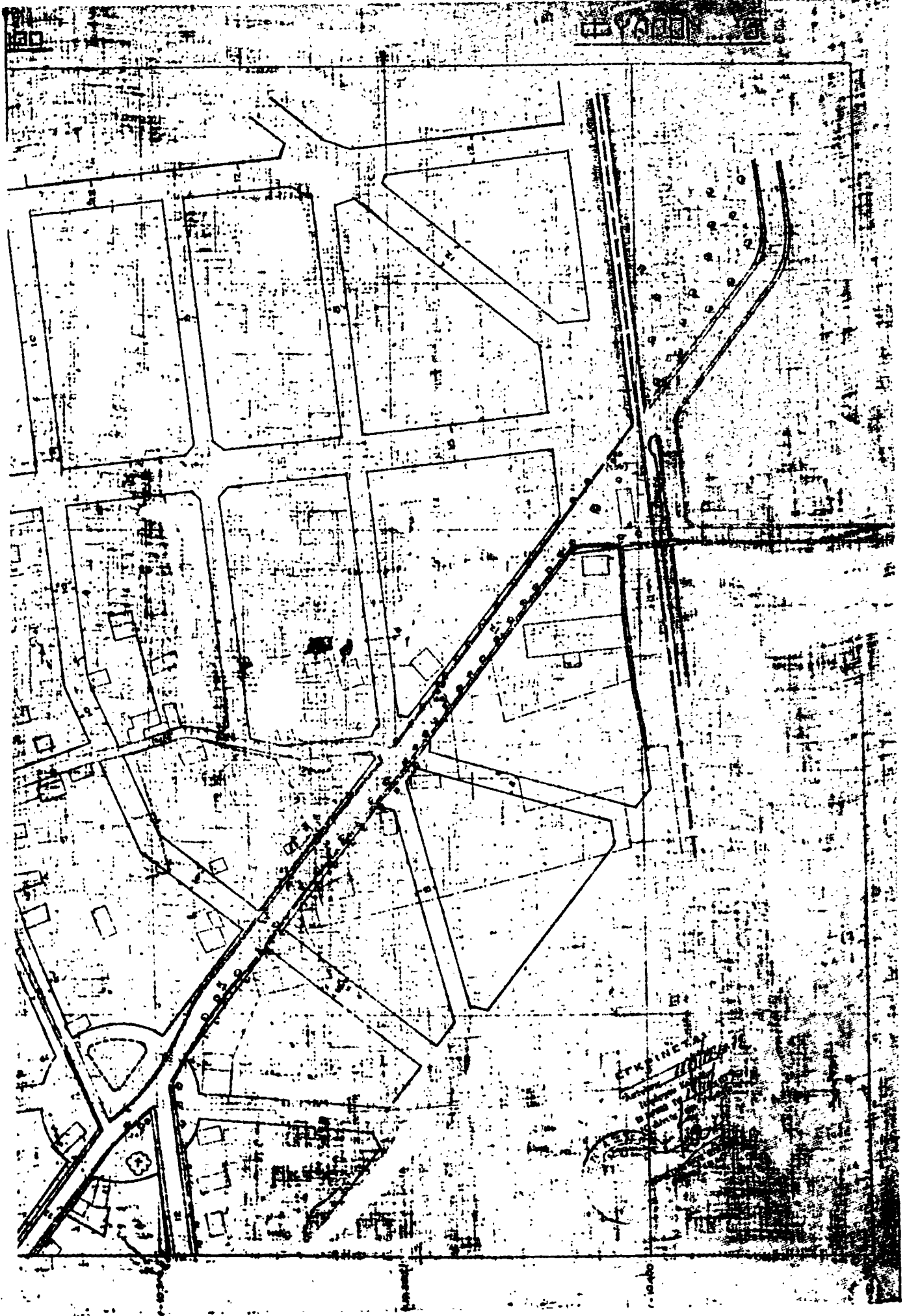

Άρ.Θ. Π. 17149

(2)

Περί έγκρισεως επέκτασης σχεδίου πόλεως Βάρδας, Ν. Ηλείας.

Ο ΝΟΜΑΡΧΗΣ ΗΛΕΙΑΣ

Έχοντας υπόψη:

1. Τη 17/16/11/7.10.70 κοινή απόφαση των Υπουργών Προεδρίας Κυβερνήσεως, Εσωτερικών και Δημοσίων Έργων «περί οργανώσεως Περι/κών Υπηρεσιών Υπουργείου Δημοσίων Έργων».

2. Τις διατάξεις του άρθρου 1 παρ. 1 και 2 του άρθ. 532/70 Ν/κ.δ. Δ/τος «περί συμπληρώσεως των διατάξεων περί Διοικητικής αποκεντρώσεως».

3. Την Α. 22505/28.8.75 απόφαση του Νομάρχη Ηλείας «περί μεταβιβάσεως αρμοδιοτήτων».

4. Τη σύμφωνη γνώμη του Νομαρχιακού Συμβουλίου Δημοσίων Έργων της Νομαρχίας Ηλείας, όπως διατυπώθηκε στο 33/79 πρακτικό του, αποφασίζει:

Έγκρινει την επέκταση του σχεδίου πόλεως της Κοινότητας Βάρδας, όπως φαίνεται στο τοπογραφικό που έχει συντάξει και υπογράφει ο Άρχον. Τοπογρ. Μηχανικός Δημ. Μπισδάρης με ημερομηνία Αύγουστος 1978 και θεωρεί ο Δ/ντής Περχικών Υπηρεσιών Νομού Ηλείας.

Η απόφαση αυτή να δημοσιευθεί στην Εφημερίδα της Κυβερνήσεως.

Πύργος, 19 Νοεμβρίου 1979

Ο Νομάρχης
ΑΝΔΡΕΑΣ ΝΙΚΟΛΑΟΥ

ΝΟΜΑΡΧΙΑ ΗΛΕΙΑΣ
 ΚΟΜΙΤΗΣ ΒΑΡΔΑΣ
 ΠΡΩΤΟΔΕΚΑ ΕΠΙΧΕΙΡΗΣΕΩΝ ΠΟΛΙΤΕΩΣ

Handwritten signature and notes:
 Ημερομηνία έκδοσης 22/12/1954
 [Signature]

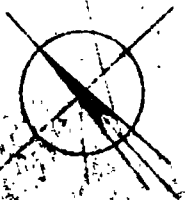

ΥΠΟΜΝΗΜΑ

ΙΩΜΕΑΣ Α	
Οικοδομικό σύστημα	Συνεχές ως ΓΟΚ
Ελάχιστο πλάτος	13 μ.
Ελάχιστο βάθος	16 μ.
Ελάχιστο έμβαδον	300 μ ²
Σ. Δ.	1.40
Κάλυψη	70%
ΙΩΜΕΑΣ Β	
Οικοδομικό σύστημα	Παντοσθεν έλευθερο
Ελάχιστο πλάτος	16 μ.
Ελάχιστο βάθος	22 μ.
Ελάχιστο έμβαδον	500 μ ²
Κάλυψη	40%
Σ. Δ.	0.80
Όροφος	2
Μέγιστο ύψος	7.50 μ.
Προσία	4 μ.
1. Πεδίνο-Έλευθερο κήπος - Πλατείες - Πάρκινγκ	
2. Σχολείο	

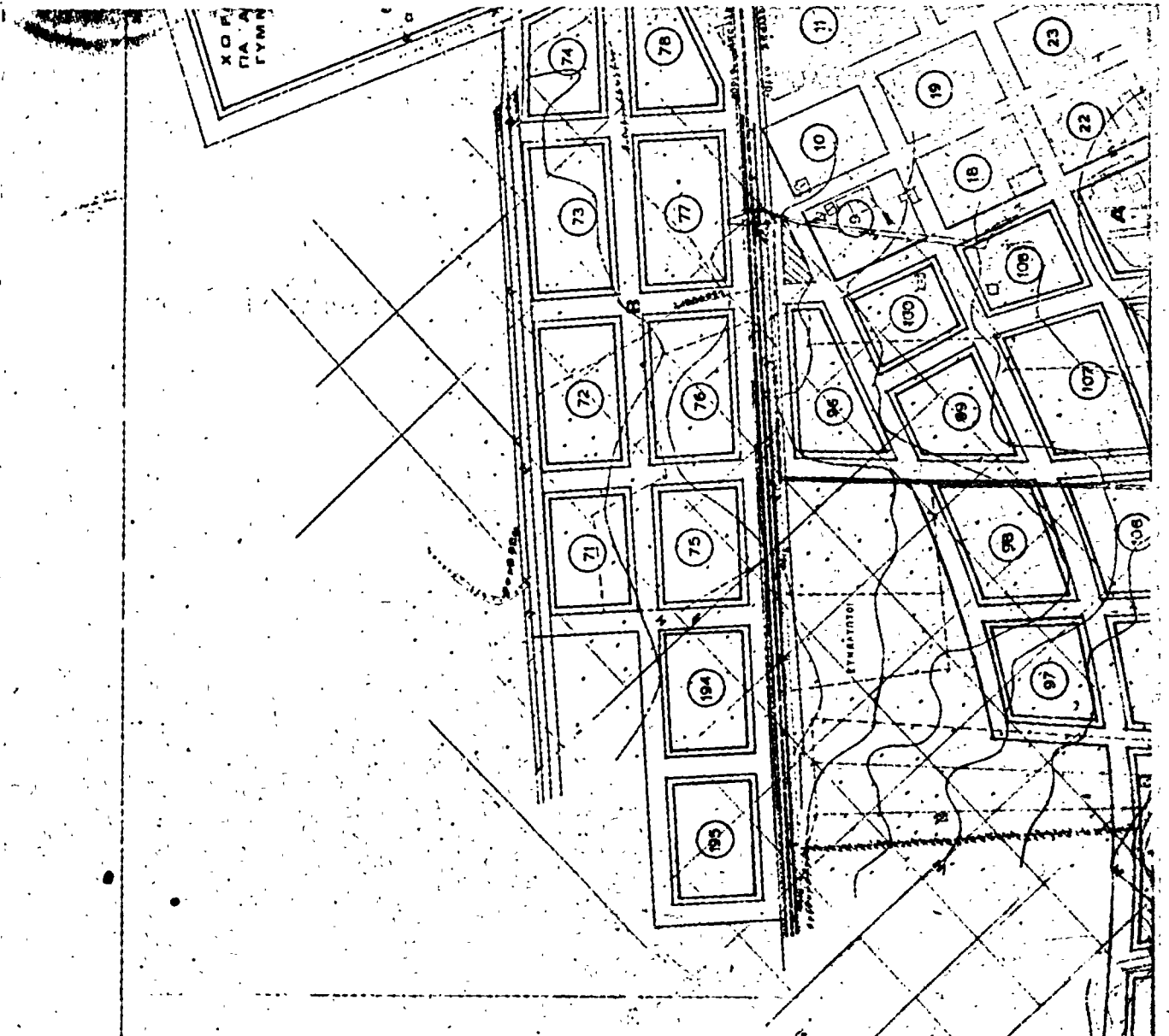

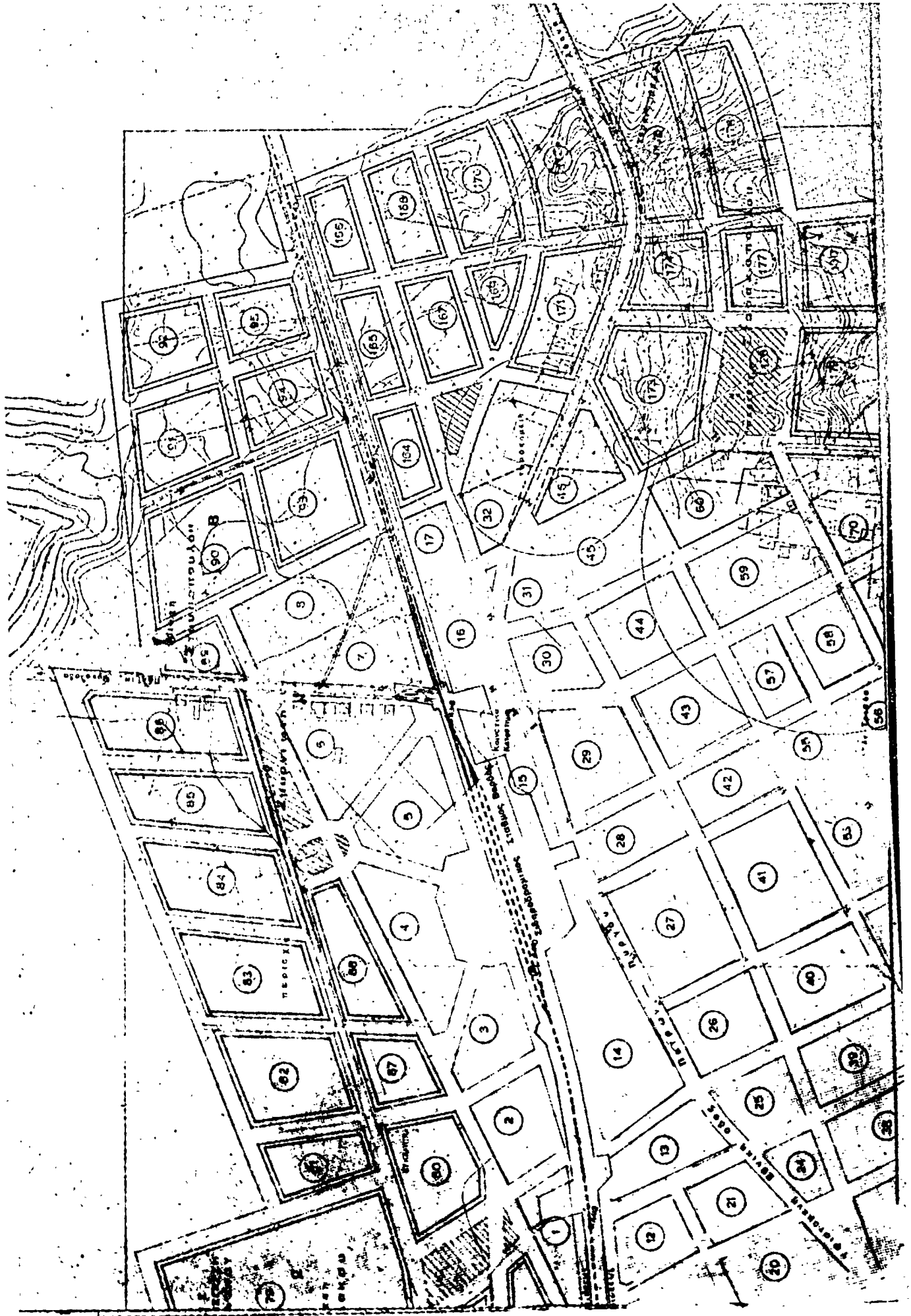

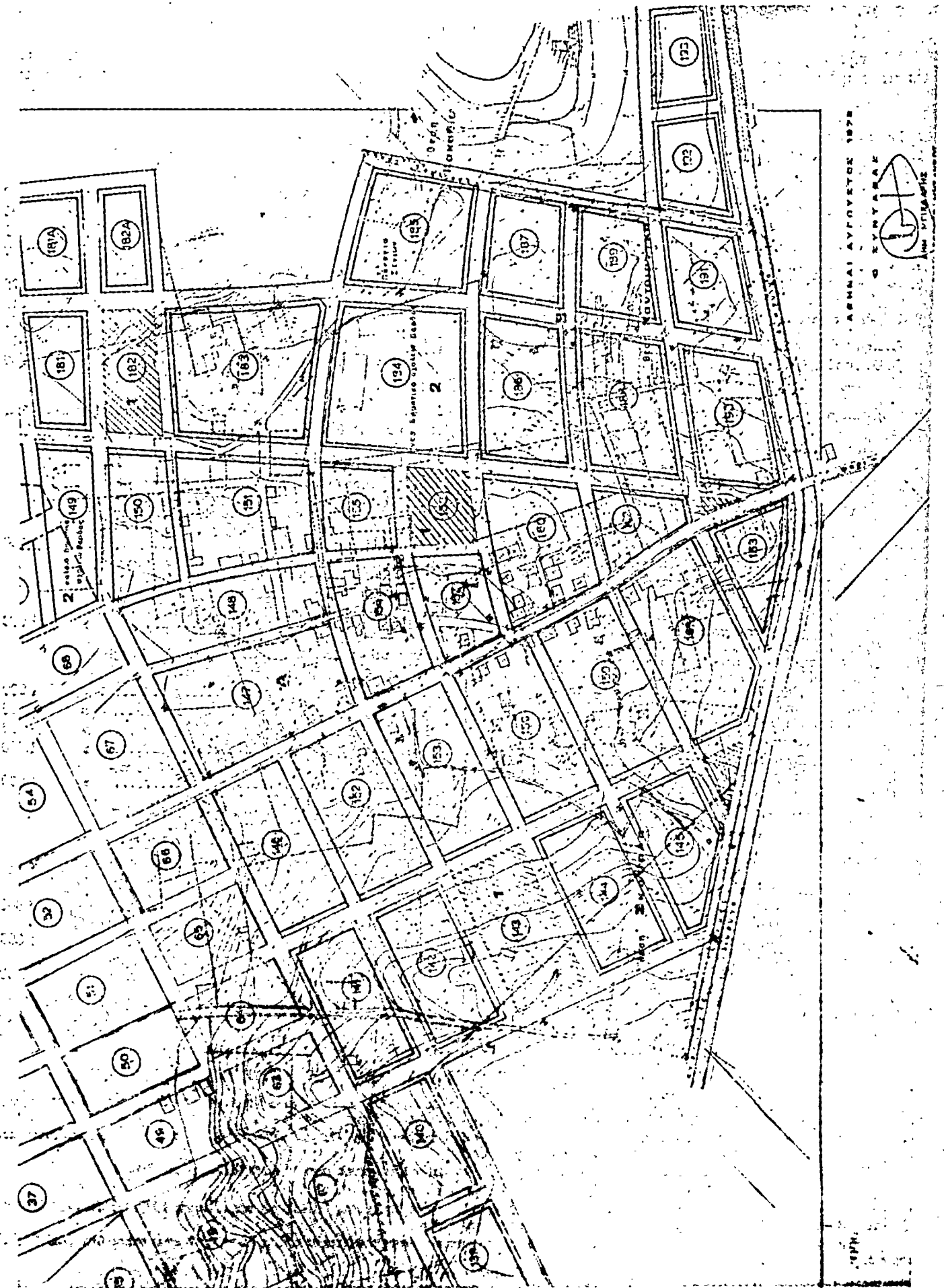

Η ΓΕΝΙΚΗ ΔΙΕΥΘΥΝΣΗ ΤΟΥ ΕΘΝΙΚΟΥ ΤΥΠΟΓΡΑΦΕΙΟΥ

ΓΝΩΣΤΟΠΟΙΕΙ ΟΤΙ:

Η έτήσια συνδρομή της Έφημερίδας της Κυβερνήσεως, ή τιμή των φύλλων της που πουλιούνται τμηματικά και τα τέλη δημοσιεύσεων στην Έφημερίδα της Κυβερνήσεως, καθορίστηκαν από 1 Ιανουαρίου 1979 ως ακολούθως:

Α' ΕΤΗΣΙΕΣ ΣΥΝΔΡΟΜΕΣ

1. Για το Τεύχος Α'	Δραχ.	600
2. » » » Β'	»	700
3. » » » Γ'	»	500
4. » » » Δ'	»	1.000
5. » » » Νομικών Προσώπων Δ.Δ. κ.λπ.	»	500
6. » » » Παράρτημα	»	300
7. » » » Άκωνύμων Έταιρειών κ.λπ. .	»	3.000
8. » » Δελτίο Έμπορικής και Βιομηχανικής Ίδιοκτησίας	»	200
9. Για όλα τα τεύχη και το Δ.Ε.Β.Ι.	»	6.000

Οι Δήμοι και οι Κοινότητες του Κράτους καταβάλλουν το 1/2 των ανωτέρω συνδρομών.

Υπέρ του Ταμείου Άλληλοβοηθείας Προσωπικού του Έθνικού Τυπογραφείου (ΤΑΠΕΤ) αναλογούν τα εξής ποσά:

1. Για το Τεύχος Α'	Δραχ.	30
2. » » » Β'	»	35
3. » » » Γ'	»	25
4. » » » Δ'	»	50
5. » » » Νομικών Προσώπων Δημοσίου Δικαίου κ.λπ.	»	25
6. » » » Παράρτημα	»	15
7. » » » Άκωνύμων Έταιρειών κ.λπ. .	»	150
8. » » Δελτίο Έμπ. και Βιομ. Ίδιοκτησίας .	»	10
9. Για όλα τα τεύχη	»	300

Β'. ΤΙΜΗ ΦΥΛΛΩΝ

Η τιμή πώλησης κάθε φύλλου, μέχρις 8 σελ., είναι 3 δρχ., από 9 ως 40 σελ. 8 δρχ., από 41 ως 80 σελ. 15 δρχ., από 81 σελ. και άνω η τιμή πώλησης κάθε φύλλου προσαυξάνεται κατά 15 δρχ. ανά 80 σελίδες.

Γ'. ΤΕΛΗ ΔΗΜΟΣΙΕΥΣΕΩΝ

1. Στο τεύχος Άκωνύμων Έταιρειών και Έταιρειών Περιορισμένης Εξόχνης:

Α' Δημοσιεύματα Άκωνύμων Έταιρειών:

1. Τών δικαστικών πράξεων	Δραχ.	400
2. Τών καταστατικών Άκωνύμων Έταιρειών..	»	10.000
3. Τών τροποποιήσεων τών καταστατικών τών Άκωνύμων Έταιρειών	»	2.000
4. Τών ανακοινώσεων και προσκλήσεων σε γενικές συνελεύσεις, τών κατά το άρθρο 32 του Ν. 3221/24 γνωστοποιήσεων, τών ανακοινώσεων, που προβλέπονται από το άρθρο 59 παρ. 3 του Ν.Δ. 400/70 περί Άλλοδαπών Ασφαλιστικών Έταιρειών και τών αποφάσεων του Διοικητικού Συμβουλίου του ΕΛΤΑ, που αναφέρονται σε προσωρινές διατάξεις ..	»	1.000
5. Τών Ισολογισμών τών Άκωνύμων Έταιρειών	»	4.000
6. Τών συνοπτικών μηνιαίων καταστάσεων τών Τραπεζικών Έταιρειών	»	1.000
7. Τών αποφάσεων περί έγκρισης τιμολογίων τών Ασφαλιστικών Έταιρειών	»	600
8. Τών υπουργικών αποφάσεων περί παροχής άδειας επέκτασης τών εργασιών Ασφαλιστικών Έταιρειών, τών εκθέσεων περιουσιακών στοιχείων Άκωνύμων Έταιρειών γενικά, και τών αποφάσεων του Δ.Σ. του ΕΛΤΑ, με τις όποιες εγκρίνονται και δημοσιεύονται οι κανονισμοί αυτού	»	4.000
9. Τών αποφάσεων περί παροχής πληρεξουσιότητας προς αντιπροσώπους εν Ελλάδι άλλοδαπών Έταιρειών και τών αποφάσεων περί μεταβίβασης του χαρτοφυλακίου Ασφαλιστικών Έταιρειών κατά το άρθρο 59 παρ. 1 του Ν.Δ. 400/70	»	2.000
10. Τών αποφάσεων περί συγχώνευσης Άκωνύμων Έταιρειών	»	10.000

11. Τών αποφάσεων της Έπιτροπής του Χρηματιστηρίου περί εισαγωγής χρεωγράφων εις το Χρηματιστήριο προς διαπραγμάτευση, συμφώνως προς τās διατάξεις του άρθρου 2 παρ. 3 Α.Ν. 148/67
 Δραχ. | 1.000 |

12. Τών αποφάσεων της Έπιτροπής κεφαλαιαγοράς περί διαγραφής χρεωγράφων εκ του Χρηματιστηρίου, συμφώνως προς τās διατάξεις του άρθρου 2 παρ. 4 Α.Ν. 148/1967
 » | 1.000 |

Β'. Δημοσιεύματα Έταιρειών Περιορισμένης Εξόχνης:

1. Τών καταστατικών	»	1.000
2. Τών τροποποιήσεων τών καταστατικών ...	»	400
3. Τών ανακοινώσεων και προσκλήσεων	»	200
4. Τών Ισολογισμών	»	1.000
5. Τών εκθέσεων εκτίμησης περιουσιακών στοιχείων	»	1.000

Γ'. Δημοσιεύματα Άλληλασφαλιστικών Συνεταιρισμών - Άλληλασφαλιστικών Ταμείων και Φιλανθρωπικών Σωματείων:

1. Τών υπουργικών αποφάσεων περί χορηγησης άδειας λειτουργίας Άλληλασφαλιστικών Συνεταιρισμών - Άλληλασφαλιστικών Ταμείων	»	1.000
2. Τών Ισολογισμών τών ανωτέρω Συνεταιρισμών, Ταμείων και Σωματείων	»	1.000

II. Στο Τέταρτο τεύχος τών δικαστικών πράξεων, προσκλήσεων και λοιπών δημοσιεύσεων

» 400

Το ποσοστό επί τών τελών δημοσιεύσεων στο Τεύχος Άκωνύμων Έταιρειών και Έταιρειών Περιορισμένης Εξόχνης, που πρέπει να καταβάλλεται υπέρ του Ταμείου Άλληλοβοηθείας Προσωπικού Έθνικού Τυπογραφείου (ΤΑΠΕΤ), όρισθη γενικά σε 5 ο/ο.

Δ'. ΚΑΤΑΒΟΛΗ ΣΥΝΔΡΟΜΩΝ - ΤΕΛΩΝ ΔΗΜΟΣΙΕΥΣΕΩΝ ΚΑΙ ΠΟΣΟΣΤΩΝ Τ.Α.Π.Ε.Τ.

1. Οι συνδρομές του έσωτερικού και τα τέλη δημοσιεύσεων προκαταβάλλονται στα Δημόσια Ταμεία έναντι αποδεικτικού εισπράξεως, το όποιο φροντίζει ο ενδιαφερόμενος να το στείλει στη Γενική Δ/νση του Έθνικού Τυπογραφείου.

2. Οι συνδρομές του έξωτερικού είναι δυνατές να στέλνονται και σε ανάλογο συνάλλαγμα με έπιταγή επί ονόματι του Διευθυντή τών Διοικητικών και Οικονομικών Υποθέσεων του Έθνικού Τυπογραφείου.

3. Το ύψος του ΤΑΠΕΤ ποσοστό επί τών ανωτέρω συνδρομών και τελών δημοσιεύσεων καταβάλλεται ως εξής:

α) στην Άθήνα: στο Ταμείο του ΤΑΠΕΤ (Κατάστημα Έθνικού Τυπογραφείου),

β) στις υπόλοιπες πόλεις του Κράτους: στα Δημόσια Ταμεία και αποδίδεται στο ΤΑΠΕΤ σύμφωνα με τις 192378/3639/1947 (ΡΟΝΕΟ 185) και 178048/5321/31.7.65 (ΡΟΝΕΟ 139) εγκύκλιες διαταγές του Γ.Λ.Κ.,

γ) στις περιπτώσεις συνδρομών έξωτερικού: όταν η αποστολή τους γίνεται με έπιταγές μαζί μ' αυτές στέλνεται και το ύψος του ΤΑΠΕΤ ποσοστά.

Ο Γενικός Διευθυντής
ΑΘΑΝ. ΠΑΝ. ΣΠΗΛΙΟΠΟΥΛΟΣ