



ΕΦΗΜΕΡΙΣ ΤΗΣ ΚΥΒΕΡΝΗΣΕΩΣ

ΤΗΣ ΕΛΛΗΝΙΚΗΣ ΔΗΜΟΚΡΑΤΙΑΣ

ΑΘΗΝΑ

18 ΦΕΒΡΟΥΑΡΙΟΥ 1986

ΤΕΥΧΟΣ ΤΕΤΑΡΤΟ

ΑΡΙΘΜΟΣ

65

ΠΕΡΙΕΧΟΜΕΝΑ

ΠΟΛΕΟΔΟΜΙΑ

ΔΙΑΤΑΓΜΑΤΑ

- Έγκριση τοπικού ρυμοτομικού σχεδίου σε περιοχή εκτός εγκεκριμένου σχεδίου πόλεως και εκτός των ορίων του προ του έτους 1923 υφισταμένου οικισμού Γονούσας (Ν. Κορινθίας) για τη μεταφορά του οικισμού αυτού 1
- Καθορισμός ειδικών όρων και περιορισμών δόμησης του παραδοσιακού τμήματος τη πόλεως Μυτιλήνης 2
- Καθορισμός όρων δόμησης σε χώρο για την ανέγερση κτιρίων Πρεσβείας της Λαϊκής Δημοκρατίας της Βουλγαρίας που βρίσκεται εντός του ρυμοτομικού σχεδίου Ψυχικού (Αττικής) .. 3
- Τροποποίηση του ρυμοτομικού σχεδίου Αγίου Ιωάννη Ρέντη (Αττικής) 4

ΑΠΟΦΑΣΕΙΣ

ΠΟΛΕΟΔΟΜΙΑ

ΔΙΑΤΑΓΜΑΤΑ

(1)

- Έγκριση τοπικού ρυμοτομικού σχεδίου σε περιοχή εκτός εγκεκριμένου σχεδίου πόλεως και εκτός των ορίων του προ του έτους 1923 υφισταμένου οικισμού Γονούσας (Ν. Κορινθίας) για τη μεταφορά του οικισμού αυτού.

Ο ΠΡΟΕΔΡΟΣ ΤΗΣ ΕΛΛΗΝΙΚΗΣ ΔΗΜΟΚΡΑΤΙΑΣ

Έχοντας υπόψη:

1. Τις διατάξεις του ν. 1337/1983 (ΦΕΚ 33/Α) και ειδικότερα το άρθρο 43 παρ. 8.
2. Τις διατάξεις του ν. 998/1979 (ΦΕΚ 289/Α) και ειδικότερα το άρθρο 49 παρ. 2 και 4.

3. Τις διατάξεις του ν. 1558/1985 (ΦΕΚ 137/Α) και ειδικότερα το άρθρο 23 παρ. 1.

4. Την αριθ. Υ 53/7.8.85 απόφαση του κ. Πρωθυπουργού «περί ανάθεσης αρμοδιοτήτων Υπουργού Γεωργίας στον Αναπληρωτή Υπουργό Γεωργίας κ. Γ. Μωραϊτή» (ΦΕΚ 487/Β/85).

5. Την 92/1985 γνωμοδότηση του Κεντρικού Συμβουλίου Χωροταξίας, Οικισμού και Περιβάλλοντος, με πρόταση του Υπουργού Περιβάλλοντος, Χωροταξίας και Δημοσίων Έργων και του Αναπληρωτή Υπουργού Γεωργίας, αποφασίζουμε:

Άρθρον 1.

Εγκρίνεται τοπικό ρυμοτομικό σχέδιο σε περιοχή, που βρίσκεται εκτός εγκεκριμένου σχεδίου πόλεως και εκτός των ορίων του προ του έτους 1923 υφισταμένου οικισμού Γονούσας (Ν. Κορινθίας) για τη μεταφορά του κατολισθέντος αυτού οικισμού, με τη δημιουργία:

α) των υπ' αριθ. 1, 2 και 3 οικοδομικών τετραγώνων, β) χώρου Πνευματικού Κέντρου, γ) χώρων κοινοχρήστου πρασίνου, κοινοχρήστων χώρων, πεζοδρόμων και χώρου στάθμευσης αυτοκινήτων, όπως ειδικότερα φαίνεται στο σχετικό πρωτότυπο διάγραμμα σε κλίμακα 1:1000, που έχει θεωρηθεί από τον Προϊστάμενο της Διεύθυνσης Πολεοδομικών Εφαρμογών με την υπ' αρ. 378/1986 πράξη του και που συνοπτικό του αντίτυπο δημοσιεύεται με το παρόν διάταγμα.

Άρθρον 2.

Η ισχύς του παρόντος διατάγματος αρχίζει από τη δημοσίευσή του στην Εφημερίδα της Κυβερνήσεως.

Στον Υπουργό περιβάλλοντος, Χωροταξίας και Δημοσίων Έργων αναθέτουμε τη δημοσίευση και εκτέλεση του παρόντος διατάγματος.

Αθήνα, 17 Φεβρουαρίου 1986

Ο ΠΡΟΕΔΡΟΣ ΤΗΣ ΔΗΜΟΚΡΑΤΙΑΣ

ΧΡΗΣΤΟΣ Α. ΣΑΡΤΖΕΤΑΚΗΣ

Ο ΥΠΟΥΡΓΟΣ ΠΕΡΙΒΑΛΛΟΝΤΟΣ,
ΧΩΡΟΤΑΞΙΑΣ ΚΑΙ ΔΗΜ. ΕΡΓΩΝ
ΕΥΑΓΓΕΛΟΣ ΚΟΥΛΟΥΜΠΗΣ

Ο ΑΝΑΠΛΗΡΩΤΗΣ
ΥΠΟΥΡΓΟΣ ΓΕΩΡΓΙΑΣ
ΓΕΩΡΓΙΟΣ ΜΩΡΑΪΤΗΣ

Α ναυ αικιακής & κατοικίας
 ομοιο Επέκταση Οικότου Γουαλασ
 Ν. Κορινθίας
 15 Απεικ Τοπικό Ρυμοτατικό Σχέδιο
 κ. Λιμνιάς
 1:1000
 1:5000
 ημερών. 15/3/1986
 αρ. απόφ. 1509/86

ΥΠΟΜΝΗΣΙΑ
 Α Ρυμοτατικό σχέδιο
 1 Τροχ επικεκασής
 2 20 Χ 25 - Οικόπεδα 14
 3 Ρ Χίμαρ σταδόμετρη
 4 ΚΠ Χονδροχρηστο πρασινο
 5 Κικλ/φορτα αυτοκινήτων
 6 Κικλοφορτα πεζών

Απόσταση πλανιδιάς Αρ 6354/5 ΓΓΣ
 15000 φύλλο ΝΕΜΕΑ
 θέση της επέκτασης
 Συνοικισμοί που μεταφέρονται

Επιλογή τοπικού ρυμοτατικού σχεδίου ως προς την έκταση των οφώντων την ημερομηνία 15/3/1986

ΑΙΕΦΟΝΤΗΣ
 Π. Δ. Σ. Γ. Ν. Ν.

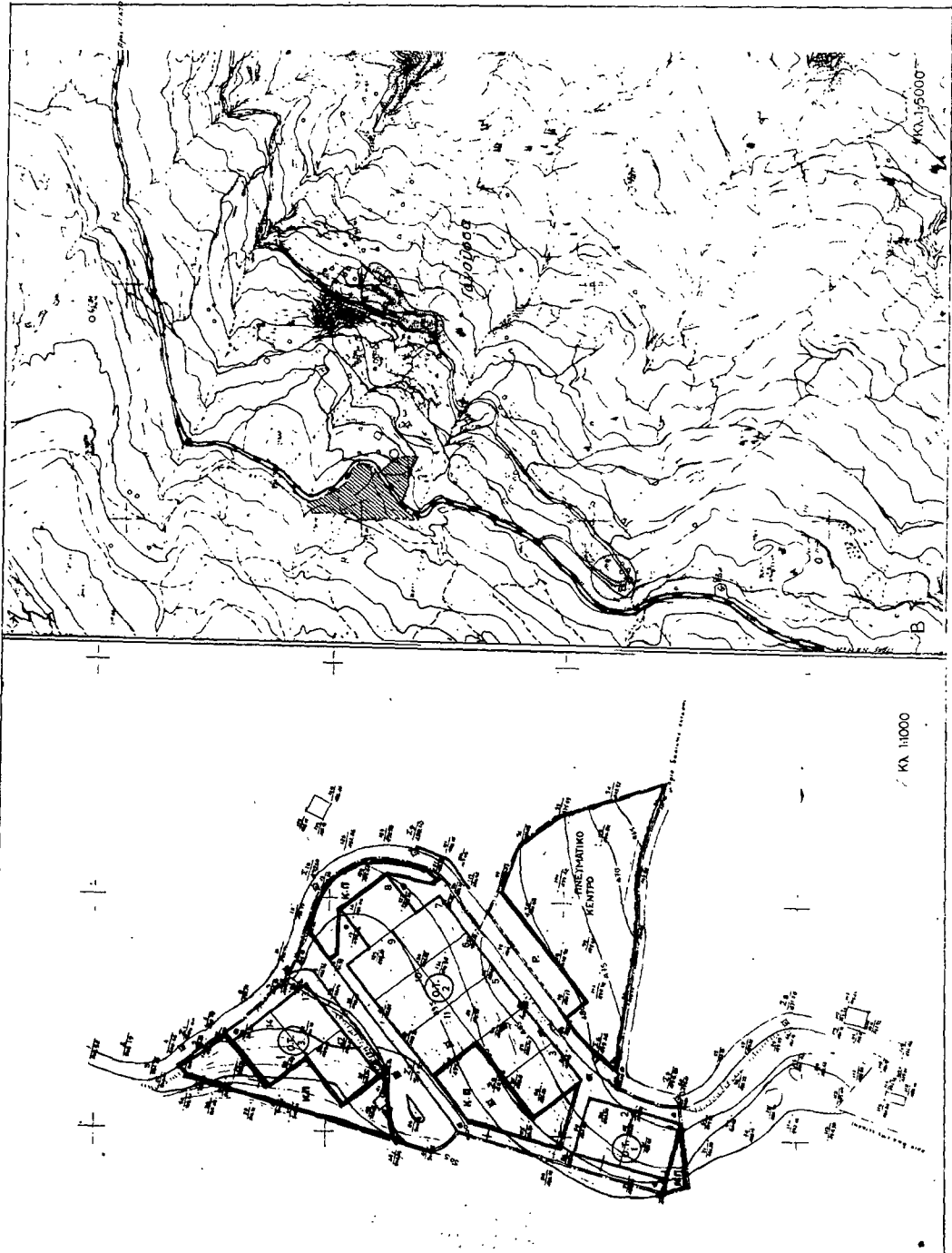

(2)

Καθορισμός ειδικών όρων και περιορισμών δόμησης του παραδοσιακού τμήματος της πόλεως Μυτιλήνης.

Ο ΠΡΟΕΔΡΟΣ ΤΗΣ ΕΛΛΗΝΙΚΗΣ ΔΗΜΟΚΡΑΤΙΑΣ

Έχοντας υπόψη:

1. Τις διατάξεις του ν.δ/τος της 17 Ιουλίου 1923 όπως μεταγενέστερα τροποποιήθηκαν και συμπληρώθηκαν και ειδικότερα τα άρθρα του 9 και 85Α.

2. Τις διατάξεις του ν.δ/τος 8/1973 και ειδικότερα τα άρθρα 79 (παρ. 6) όπως αυτή αντικαταστάθηκε με την παράγρ. 1 του άρθρου 4 του νόμου 622/1977 (ΦΕΚ 171/Α) και 80.

3. Την υπ' αριθ. ΟΙΚ. 75724/1151/30.12.83 κοινή απόφαση των Υπουργών Προεδρίας Κυβερνήσεως και Χωροταξίας, Οικισμού και Περιβάλλοντος (ΦΕΚ 767/Β) και ειδικότερα το άρθρο 5 όπως τροποποιήθηκε και συμπληρώθηκε με την υπ' αριθ. 28112/356/1985 όμοια απόφαση (ΦΕΚ 205/Β/1985).

4. Τις διατάξεις του ν. 1032/1980 (ΦΕΚ 57/Α) και ειδικότερα τα άρθρα του 2, 3 και 7.

5. Τις διατάξεις του ν. 1558/1985 (ΦΕΚ 137/Α) και ειδικότερα το άρθρο 23 παρ. 1.

6. Την από 26.11.1985 εισήγηση -έκθεση της Διευθύνσεως Παραδοσιακών Οικισμών (Γ7).

7. Την υπ' αριθ. 81/1986 γνωμοδότηση του Συμβουλίου της Επικρατείας, με πρόταση του Υπουργού Περιβάλλοντος, Χωροταξίας και Δημοσίων Έργων, αποφασίζουμε:

Άρθρον 1.

Στο τμήμα της πόλεως Μυτιλήνης, το οποίο χαρακτηρίστηκε ως παραδοσιακό με το από 21.9.1979 π.δ/γμα (ΦΕΚ 537/Δ) καθορίζονται οι ακόλουθοι όροι και περιορισμοί δόμησης κατά περιοχή Α και Β, όπως φαίνονται στο σχετικό πρωτότυπο διάγραμμα σε κλίμακα 1:5.000 που θεωρήθηκε από τον Προϊστάμενο της Διευθύνσεως Πολεοδομικών Εφαρμογών με την 7626/1986 πράξη του και που συνοπτικό του αντίτυπο δημοσιεύεται με το παρόν διάταγμα ως εξής:

Α. 1. Οικοδομικό σύστημα το πανταχόθεν ελεύθερο.

Η Ε.Ε.Α.Ε. δύναται κατά την κρίση της να μεταβάλει τη θέση του κτιρίου μέσα στο οικοπέδο είτε για λόγους διατήρησης του χώρου που περιβάλλει την υπάρχουσα παραδοσιακή οικοδομή είτε για λόγους που εξασφαλίζουν την παραδοσιακή κλίμακα της περιοχής και στις νέες οικοδομές. Για το λόγο αυτό η Ε.Ε.Α.Ε. δύναται να χορηγεί προέγκριση μελέτης εφόσον της υποβληθούν προσχέδια.

2. Μέγιστο ποσοστό κάλυψης κάθε οικοπέδου (μυσαίου, γωνιακού, διαμπερούς κλπ) από κάθε είδους κτίρια (κύρια και βοηθητικά) ορίζεται σε 30% για την περιοχή Α και 40% για την περιοχή Β όλης της επιφάνειας του οικοπέδου.

3. Ο συντελεστής δόμησης ορίζεται για την περιοχή Α σε πενήντα εκατοστά (0,50) και στην περιοχή Β (0,8). Τα βοηθητικά κτίσματα υπολογίζονται στο Σ.Δ.

4. Ο μέγιστος επιτρεπόμενος αριθμός ορόφων καθορίζεται σε δύο (2) ανεξάρτητα από το πλάτος οδού, και το μέγιστο επιτρεπόμενο ύψος των οικοδομών σε όλες τις όψεις σε επτά μέτρα (7 μ.) όταν μετράται από του φυσικού ή τεχνητού εδάφους μέχρι το υψηλότερο σημείο τους, στο ύψος αυτό δεν συμπεριλαμβάνεται η στέγη.

Η Ε.Ε.Α.Ε. δύναται κατά την κρίση της να αυξομειώνει τα πιο πάνω ύψη μέχρι ένα (1) μέτρο, εφόσον αυτό κριθεί απαραίτητο για την προσαρμογή του κτιρίου στα παραδοσιακά πρότυπα κύρια όμως να μην υπερβαίνει τα γύρω υπάρχοντα παραδοσιακά κτίρια.

5. Πάνω από το μέγιστο επιτρεπόμενο ύψος των οικοδομών απαγορεύεται οποιαδήποτε κατασκευή εκτός,

α) στέγης με μέγιστη κλίση 25%,

β) καπνοδόχου και αεραγωγού με μέγιστο ύψος ένα (1) μέτρο πάνω από τη στέγη,

γ) συμπαγές στηθαίο με μέγιστο ύψος πενήντα εκατοστά (0,50),

δ) κιγκλιδώματα με ύψος ενενήντα εκατοστά (0,90) έως ένα και είκοσι (1,20) μέτρα από τη στάθμη του δώματος. Όλες οι παραπάνω κατασκευές πρέπει να σημειώνονται στα σχέδια, που υποβάλλονται για έγκριση από την Ε.Ε.Α.Ε.

6. Απαγορεύεται η κατασκευή κτιρίων σε υποστηλώματα (SUR PILLOTIS).

Επιτρέπεται η κατασκευή περισσότερων από ένα κτισμάτων μέσα στο ίδιο οικοπέδο με ελάχιστη μεταξύ τους απόσταση τα τρία (3) μέτρα εφόσον δεν φωτίζονται αποκλειστικά χώροι κύριας χρήσης και ελάχιστη απόσταση πέντε (5) μέτρα από κτίσμα παραδοσιακό εάν υπάρχει μέσα στο οικοπέδο.

8. Σε όλα τα οικοπέδα που έχουν πρόσωπο προς τη θάλασσα, η οικοδομή τοποθετείται υποχρεωτικά δέκα (10) μέτρα πιο μέσα από τη σημερινή ρυμοτομική γραμμή.

Κατά παρέκκλιση του προηγούμενου εδαφίου της παραγράφου αυτής επιτρέπεται η επισκευή, αποκατάσταση, ανακατασκευή και διαρρύθμιση εσωτερικού χώρου, των παλαιών κτιρίων αντιπροσωπευτικών της παραδοσιακής αρχιτεκτονικής (αυτό αποδεικνύεται με φωτογραφίες θεωρημένες από την αρμόδια αρχή, δήμο...) Χορηγείται άδεια οικοδομικών εργασιών, μετά από έγκριση της Ε.Ε.Α.Ε. έστω και αν οι εργασίες που ζητούνται να εκτελεστούν αντίκεινται στις διατάξεις αυτού του διατάγματος.

Β. 1. Σύνθεση όγκων -Διάταξη κτιρίων -Μορφολογικά στοιχεία.

Η διαμόρφωση των όγκων των κτιρίων επιβάλλεται να προσαρμόζεται στα παραδοσιακά πρότυπα του περιβάλλοντος στην κλίμακα στις αναλογίες καθώς και τη σύνθεση των επί μέρους όγκων. Επιβάλλεται πάντως η διάσπαση του κτιρίου σε περισσότερα εφόσον υπερβαίνει τα χίλια διακόσια (1200) κυβικά μέτρα.

Η Ε.Ε.Α.Ε. δύναται να επιβάλλει τροποποιήσεις προκειμένου να εξασφαλιστεί η ανεξαρτοποίηση των όγκων ή τμημάτων του όγκου του κτιρίου ώστε να δημιουργούνται περισσότερα απολύτως διακεκριμένα κτίρια, η απόσταση μεταξύ τους δεν μπορεί να είναι μικρότερη από τρία (3) μέτρα.

Η επικάλυψη των οικοδομών γίνεται με στέγη κεραμοσκεπή (και κλίση ανάλογη των γύρω κτιρίων). Η κατασκευή της στέγης είναι υποχρεωτική έστω και αν πρόκειται για κτίριο με ένα όροφο και επιτρέπεται ή προβλέπεται η κατασκευή και άλλου ορόφου.

3. Επιτρέπεται η κατασκευή ενός σκεπαστού εξώστη (σαχνισί) κατά τα παραδοσιακά πρότυπα με την προϋπόθεση να μην υπερβαίνει σε μήκος τα τέσσερα (4) μέτρα και πλάτος τα εξήντα εκατοστά (0,60). Ο εξώστης αυτός θα υπολογίζεται το Σ.Δ.

4. Οι εξωτερικοί τοίχοι των κτιρίων μπορούν να κατασκευάζονται από οποιοδήποτε υλικό, επιχρισμένο εξωτερικά με τριπτό κονίαμα και θα είναι χρωματισμένοι εξωτερικά σύμφωνα με τα χρώματα που επικρατούν ή επαναλαμβάνονται συχνά στην περιοχή (υδροχρώματα).

5. Τα κουφώματα των κτιρίων επιβάλλεται να είναι ξύλινα ή μεταλλικά χρωματισμένα, απαγορευμένης της χρήσεως αλουμινίου υλικού, τελειώς ξένου στην περιοχή και τα παραδοσιακά πρότυπα.

6. Τα εξώφυλλα είναι ξύλινα και χρωματισμένα.

7. Δεν επιτρέπεται η κατασκευή εξωτερικής ακαλύπτου κλίμακας, ανόδου προς τον όροφο.

8. Η περιφράξη των οικοπέδων γίνεται κατά τα παραδοσιακά πρότυπα με συμπαγή βάση και κιγκλιδώμα.

Γ. 1. Το παραδοσιακό τμήμα της πόλης της Μυτιλήνης ελέγχεται από την αρμόδια Ε.Ε.Α.Ε. Η Πολεοδομική Υπηρεσία στέλνει υποχρεωτικά το φάκελλο οποιοδήποτε θέματος που αφορά το τμήμα αυτό, στην Ε.Ε.Α.Ε., τα σχέδια κτιριολογικών έργων (ανεγέρσεις, καταδαφίσεις μερικές ή ολικές ετοιμόρροπες ή μη, επισκευές, προσθήκες, ανακατασκευές και αναστηλώσεις) που τα ελέγχει.

2. Ο έλεγχος αυτός αφορά τη σύνθεση των όγκων, τη θέση της οικοδομής μέσα στο οικοπέδο, την κλίμακα του κτιρίου, τις αναλογίες των επί μέρους μορφολογικών στοιχείων, τη διαμόρφωση των ελευθέρων χώρων των οικοπέδων, τα υλικά που χρησιμοποιούνται στις όψεις και γενικά οτιδήποτε έχει σχέση με την αρχιτεκτονική μορφή των κτιρίων, η Ε.Ε.Α.Ε. λαμβάνει υπόψη της το χώρο που τα περιβάλλει και τη θέση της οικοδομής σε σχέση με τη γύρω βλάστηση (δέντρα κλπ.) αλλά και τα γειτονικά κτίρια.

3. Οι μελέτες που υποβάλλονται στην Ε.Ε.Α.Ε. μπορούν να είναι στο στάδιο της προμελέτης ή της οριστικής μελέτης. Η Επιτροπή μπορεί να ζητήσει επιπλέον στοιχεία για την πληρέστερη ενημέρωσή της πάνω στη μελέτη εάν το κρίνει αναγκαίο.

Δ. 1. Στα χαρακτηρισμένα σαν διατηρητέα κτίρια με το από 21 Σεπτεμβρίου 1979 (ΦΕΚ 537/Δ) π.δ. απαγορεύεται κάθε αφαίρεση, αλλοίωση ή καταστροφή τόσο των επιμέρους αρχιτεκτονικών ή καλλιτεχνικών στοιχείων τους όσο και του κτιρίου σαν σύνολο.

2. Επιτρέπεται πάντως η επισκευή, ο εκσυγχρονισμός των εγκαταστάσεων, η στατική ενίσχυση και η εσωτερική διαρρύθμιση καθώς και προσθήκες μικρής κλίμακας των διατηρητέων κτιρίων εφόσον δεν αλλοιώνεται η γενική και επί μέρους αρχιτεκτονική μορφή του κτιρίου. Για την εκτέλεση κάθε εργασίας επισκευής επέμβασης στις όψεις καθώς και εξωτερικούς χρωματισμούς απαιτείται έγκριση της Ε.Ε.Α.Ε.

Ε. 1. Κάθε εργασία διαμόρφωσης κοινοχρήστων χώρων που εκτελείται από τη Δημοτική Αρχή εγκρίνεται προηγουμένως από την Ε.Ε.Α.Ε. και εναρμονίζεται με την υφιστάμενη φυσιογνωμία της περιοχής και λαμβάνεται υπόψη η διατήρηση του υφιστάμενου πράσινου.

2. Κάθε έργο υποδομής των Οργανισμών Κοινής Ωφελείας (ΔΕΗ, ΟΤΕ, κλπ) επιβάλλεται να είναι υπόγειο. Επίσης υποχρεούνται να αναλαμβάνουν την αποκατάσταση της αρχικής μορφής οδών και κοινοχρήστων χώρων στους οποίους έχουν επέμβει για την εγκατάσταση των δικτύων τους.

Άρθρον 2.

Η ισχύς του παρόντος διατάγματος αρχίζει από τη δημοσίευσή του στην Εφημερίδα της Κυβερνήσεως.

Στον Υπουργό Περιβάλλοντος, Χωροταξίας και Δημοσίων Έργων αναθέτουμε τη δημοσίευση και εκτέλεση του παρόντος διατάγματος.

Αθήνα, 17 Φεβρουαρίου 1986

Ο ΠΡΟΕΔΡΟΣ ΤΗΣ ΔΗΜΟΚΡΑΤΙΑΣ
ΧΡΗΣΤΟΣ Α. ΣΑΡΤΖΕΤΑΚΗΣ

Ο ΥΠΟΥΡΓΟΣ
ΠΕΡΙΒΑΛΛΟΝΤΟΣ, ΧΩΡΟΤΑΞΙΑΣ ΚΑΙ ΔΗΜΟΣΙΩΝ ΕΡΓΩΝ
ΕΥΑΓΓΕΛΟΣ ΚΟΥΛΟΥΜΠΗΣ

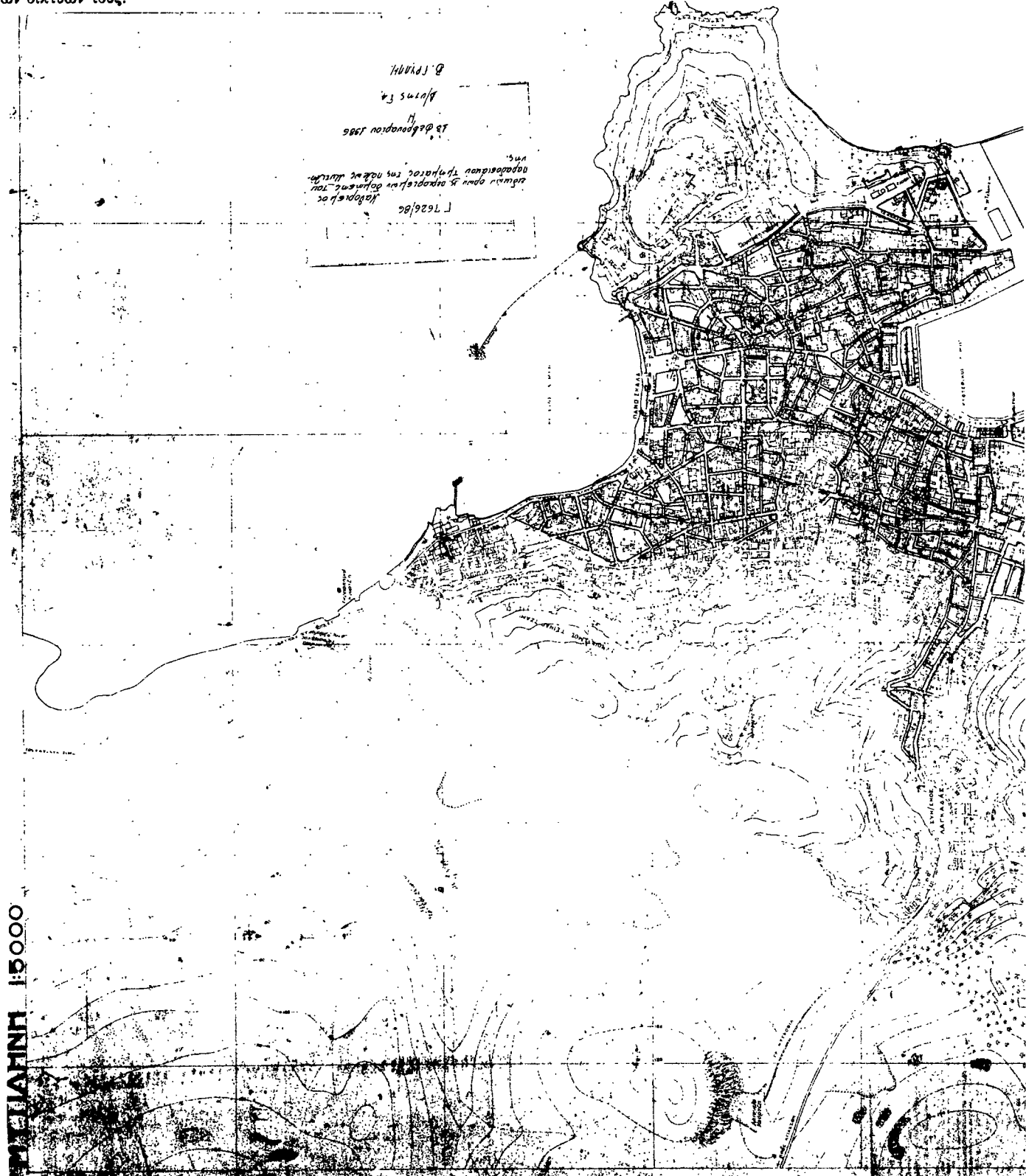

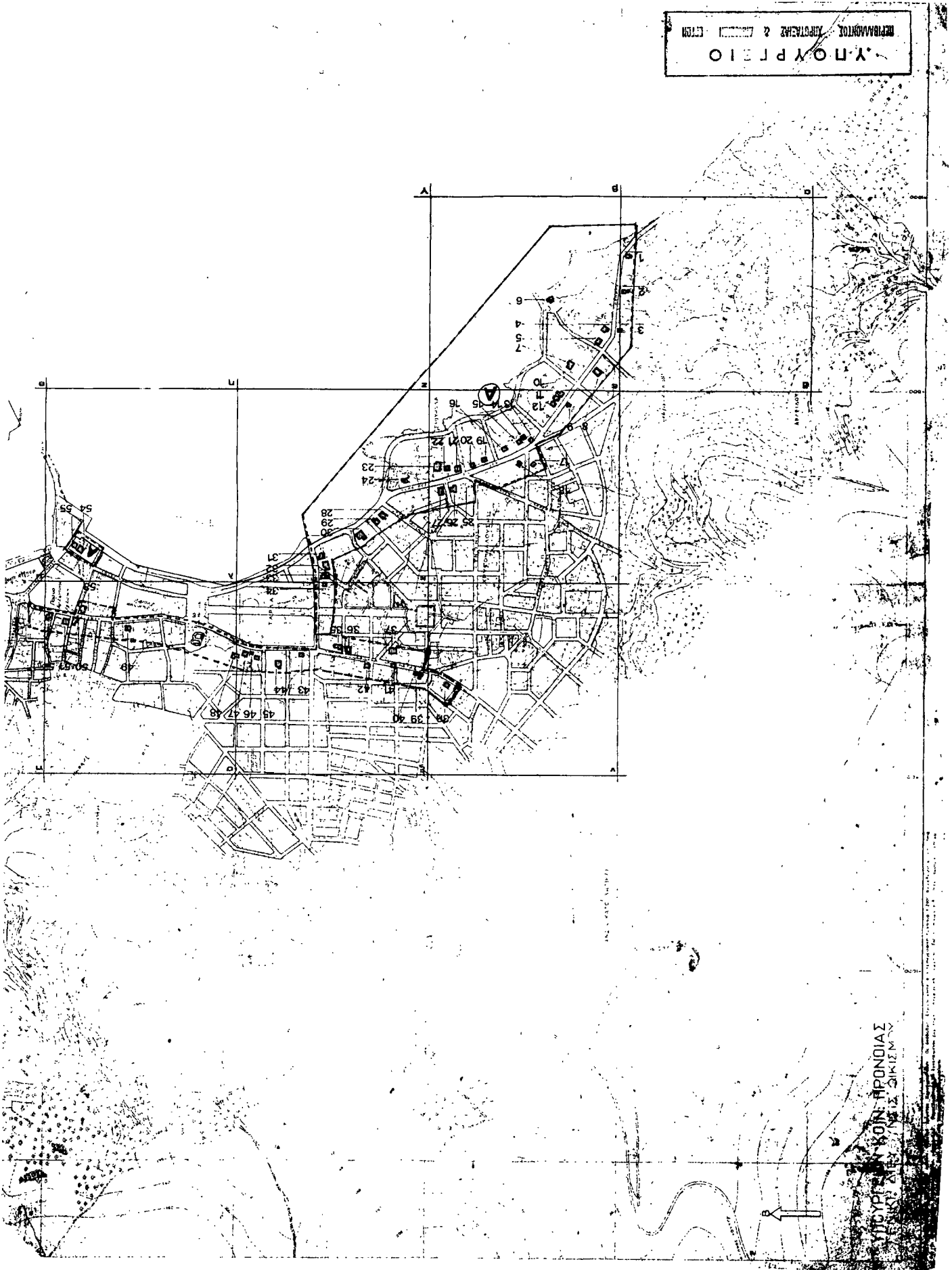

(3) Καθορισμός όρων δόμησης σε χώρο για την ανέγερση κτιρίων Πρεσβείας της Λαϊκής Δημοκρατίας της Βουλγαρίας που βρίσκεται εντός του ρυμοτομικού σχεδίου Ψυχικού (Αττικής).

Ο ΠΡΟΕΔΡΟΣ ΤΗΣ ΕΛΛΗΝΙΚΗΣ ΔΗΜΟΚΡΑΤΙΑΣ

Έχοντας υπόψη:

1. Τις διατάξεις του ν.δ/τος της 17.7.1923 όπως μεταγενέστερα τροποποιήθηκαν και συμπληρώθηκαν και ειδικότερα τα άρθρα 9 και 11.
2. Τις διατάξεις του ν.δ/τος 8/1973 όπως τροποποιήθηκε με το ν.δ/γμα 205/1974 (ΦΕΚ 363/Α) και ειδικότερα τα άρθρα 32, 34 και 35.
3. Τις διατάξεις του ν. 1032/1980 (ΦΕΚ 57/Α) και ειδικότερα τα άρθρα 2, 3 και 7.
4. Τις διατάξεις του ν. 1558/1985 (ΦΕΚ 137/Α) και ειδικότερα το άρθρο 23 παρ. 1.
5. Την υπ' αριθ. 543/1985 γνωμοδότηση του Κεντρικού Συμβουλίου Χωροταξίας Οικισμού και Περιβάλλοντος.
6. Την υπ' αριθ. 19/1986 γνωμοδότηση του Συμβουλίου της Επικρατείας, με πρόταση του Υπουργού Περιβάλλοντος Χωροταξίας και Δημοσίων Έργων, αποφασίζουμε:

Άρθρον 1.

1. Στο χώρο με στοιχεία Α, Β, Γ, Δ, Ε, Ζ, Η, Θ, Ι, Κ, Λ, Μ, Ν, Α, ιδιοκτησίας της Πρεσβείας της Λαϊκής Δημοκρατίας της Βουλγα-

ρίας που βρίσκεται εντός του εγκεκριμένου ρυμοτομικού σχεδίου Ψυχικού (Αττικής) σε τμήμα οικοδομικού τετραγώνου επί των οδών Σικελιανού και Στρατηγού Κάλαρη όπως φαίνεται στο σχετικό πρωτότυπο διάγραμμα σε κλίμακα 1:500 που θεωρήθηκε από τον Προϊστάμενο της Διεύθυνσης Πολεοδομικών Εφαρμογών με την υπ' αριθ. 4158/1986 πράξη του και συνοπτικό του αντίτυπο δημοσιεύεται με το παρόν διάταγμα, επιτρέπεται η ανέγερση κτιρίων (Πρεσβείας Λαϊκής Δημοκρατίας της Βουλγαρίας).

2. Επιτρέπεται η καλυπτομένη επιφάνεια από ενιαία οικιστική μόνο στο ισόγειο, να φτάνει τα οκτακόσια τριάντα ένα (831) τετραγωνικά μέτρα.

3. Ως προς τους λοιπούς όρους δόμησης εφαρμόζεται το από 14.9.1979 π.δ/γμα (ΦΕΚ 553/Δ/1979) όπως τροποποιήθηκε με το από 12.2.1980 π.δ/γμα (ΦΕΚ 152/Δ/1980).

Άρθρον 2.

Η ισχύς του παρόντος διατάγματος αρχίζει από τη δημοσίευσή του στην Εφημερίδα της Κυβερνήσεως.

Στον Υπουργό Περιβάλλοντος, Χωροταξίας και Δημοσίων Έργων, αναθέτουμε τη δημοσίευση και εκτέλεση του παρόντος διατάγματος.

Αθήνα, 17 Φεβρουαρίου 1986

Ο ΠΡΟΕΔΡΟΣ ΤΗΣ ΔΗΜΟΚΡΑΤΙΑΣ ΧΡΗΣΤΟΣ Α. ΣΑΡΤΖΕΤΑΚΗΣ

Ο ΥΠΟΥΡΓΟΣ ΠΕΡΙΒΑΛΛΟΝΤΟΣ, ΧΩΡΟΤΑΞΙΑΣ ΚΑΙ ΔΗΜΟΣΙΩΝ ΕΡΓΩΝ ΕΥΑΓΓΕΛΟΣ ΚΟΥΛΟΥΜΠΗΣ

Δ. Π. ΨΥΧΙΚΟΥ κλ. 1:500

543/85

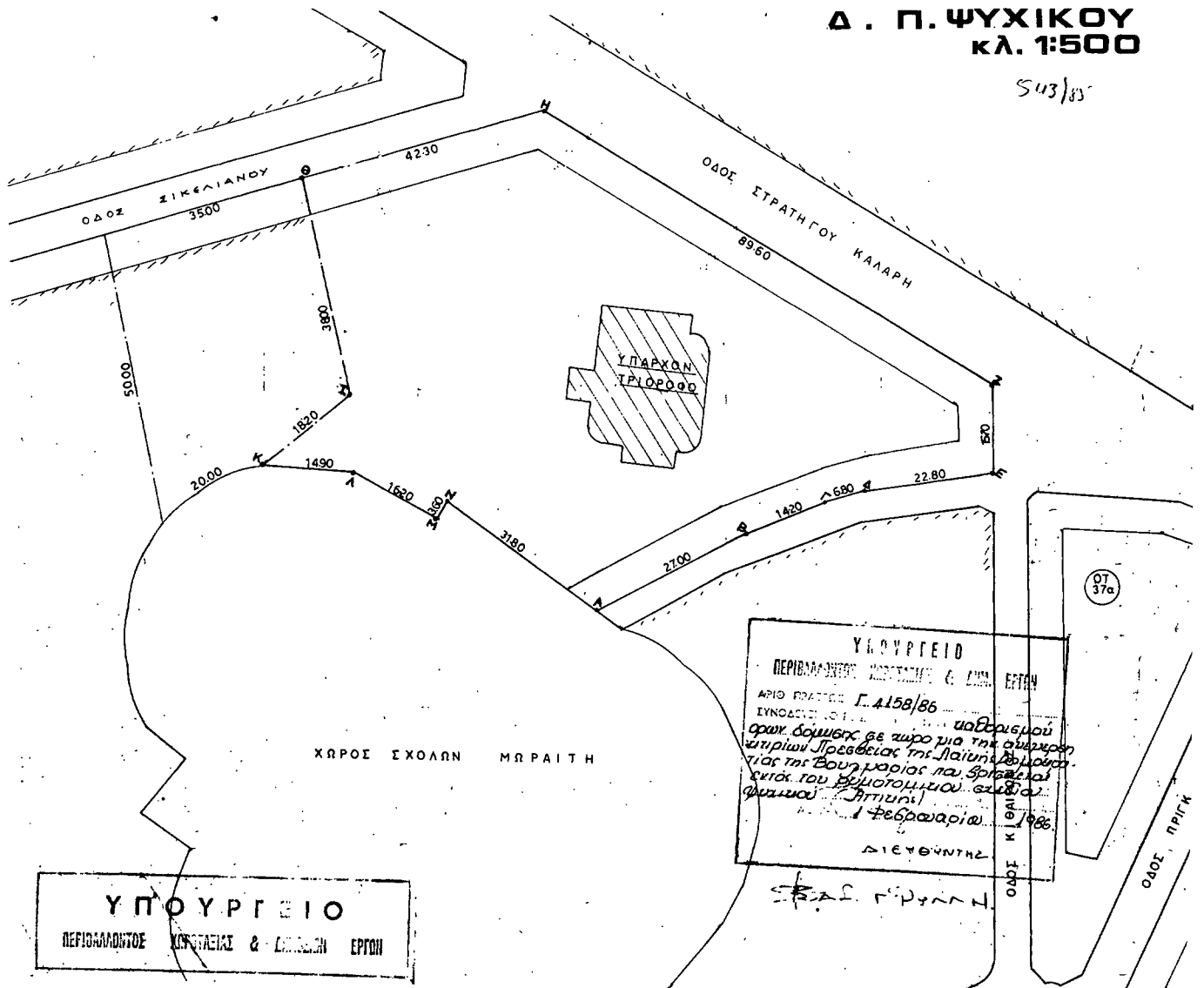

ΥΠΟΥΡΓΕΙΟ ΠΕΡΙΒΑΛΛΟΝΤΟΣ ΧΩΡΟΤΑΞΙΑΣ & ΔΗΜΟΣΙΩΝ ΕΡΓΩΝ

ΥΠΟΥΡΓΕΙΟ ΠΕΡΙΒΑΛΛΟΝΤΟΣ ΧΩΡΟΤΑΞΙΑΣ ΚΑΙ ΔΗΜΟΣΙΩΝ ΕΡΓΩΝ
 ΑΡΙΘ ΠΡΑΞΕΩΣ Γ. 4158/86
 ΕΥΝΟΑΣΤΙΚΗ ΑΠΦ
 Όρων δόμησης σε χώρο για την ανέγερση κτιρίων Πρεσβείας της Λαϊκής Δημοκρατίας της Βουλγαρίας που βρίσκεται εντός του ρυμοτομικού σχεδίου Ψυχικού (Αττικής)
 17 Φεβρουαρίου 1986
 ΔΙΕΥΘΥΝΤΗΣ

ΑΠΟΦΑΣΕΙΣ

Αριθ. 7161/345

(4)

Τροποποίηση του ρυμοτομικού σχεδίου Αγίου Ιωάννη Ρέντη (Αττικής).

Ο ΥΠΟΥΡΓΟΣ

ΠΕΡΙΒΑΛΛΟΝΤΟΣ, ΧΩΡΟΤΑΞΙΑΣ ΚΑΙ ΔΗΜ. ΕΡΓΩΝ

Έχοντας υπόψη

1. Τις διατάξεις του ν.δ/τος της 17 Ιουλίου 1923, όπως μεταγενέστερα τροποποιήθηκαν και συμπληρώθηκαν και ειδικότερα τα άρθρα 3 και 70.

2. Το υπ' αριθ. 842 π.δ/γμα (ΦΕΚ 208/Α).

3. Τις διατάξεις του ν. 947/1979 (ΦΕΚ 169/Α) και ειδικότερα το άρθρο 62 (παρ. 1).

4. Τις διατάξεις του ν. 1032/1980 (ΦΕΚ 57/Α) και ειδικότερα τα άρθρα 2, 3 και 7.

5. Τις διατάξεις του ν. 1558/1985 (ΦΕΚ 137/Α) και ειδικότερα το άρθρο 23 παρ. 1.

6. Τις υπ' αριθ. 142/1980, 2/1981, 61/84 και 102/84 γνωμοδοτήσεις του Δημοτικού Συμβουλίου Αγίου Ιωάννη Ρέντη.

7. Τις υπ' αριθ. 279/83 και 404/85 γνωμοδοτήσεις του Κεντρικού Συμβουλίου Χωροταξίας Οικισμού και Περιβάλλοντος, αποφασίζουμε:

1) Εγκρίνεται η τροποποίηση του ρυμοτομικού σχεδίου Αγίου Ιωάννη Ρέντη (Αττικής) με τον χαρακτηρισμό ως πεζοδρόμων:

α) του τμήματος της οδού Κοτζιά που βρίσκεται μεταξύ των οδών Νάξου και Κολοκοτρώνη και β) της οδού που βρίσκεται μεταξύ των αριθ. 43 και 43α οικοδομικών τετραγώνων και που συνδέει την οδό Νάξου με την οδό Κοτζιά όπως φαίνεται στο σχετικό πρωτότυπο διάγραμμα σε κλίμακα 1:500 που θεωρήθηκε από τον Προϊστάμενο της Διευθύνσεως Πολεοδομικών Εφαρμογών με την υπ' αριθ. 7161/1986 πράξη του και που συνοπτικό του αντίτυπο δημοσιεύεται με την παρούσα απόφαση.

2) Η ισχύς της παρούσας απόφασης αρχίζει από τη δημοσίευσή της στην Εφημερίδα της Κυβερνήσεως.

Η απόφαση αυτή να δημοσιευθεί στην Εφημερίδα της Κυβερνήσεως.

Αθήνα, 5 Φεβρουαρίου 1986

Ο ΥΠΟΥΡΓΟΣ

ΕΥΑΓΓΕΛΟΣ ΚΟΥΛΟΥΜΠΗΣ

Δ. ΑΥΛΟΥ Ιωάννη Πέντη

κλίμα 1500

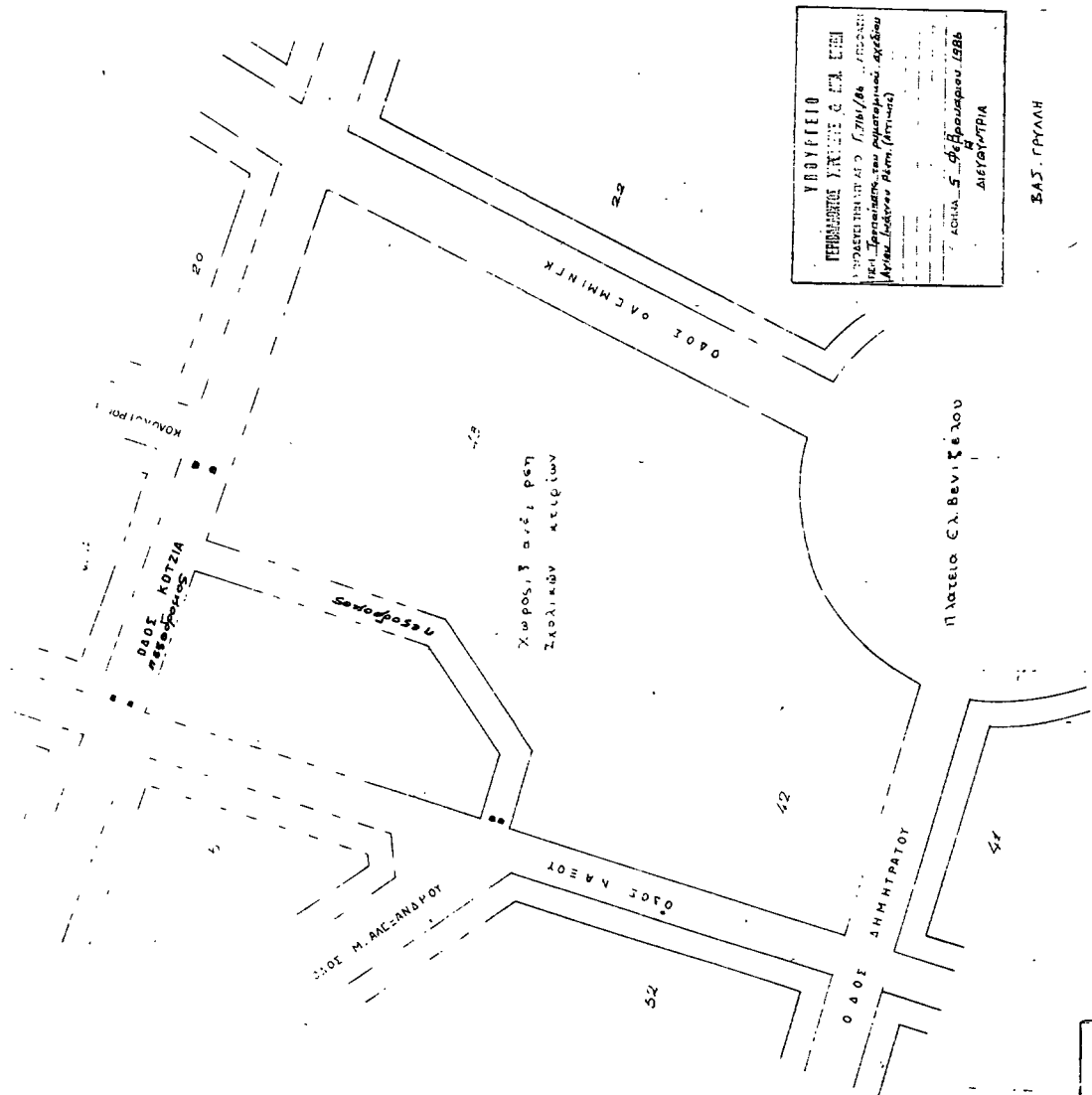

ΥΠΟΥΡΓΕΙΟ
 ΠΕΡΙΦΕΡΕΙΑΣ ΥΠΟΧΡΕΩΣ & ΑΝΑ. ΕΡΓΩΝ
 ΔΙΕΥΘΥΝΣΗ ΠΕΡΙΟΧΩΝ 1576/84
 Τμήμα Διατάξεων και Παραρτημάτων Αρχών
 Τμήμα Διατάξεων Π.Ε.Π. (Αθήνα)
 ΚΟΙΝΩΝΙΑ 5 - Δεξιόστροφου 1255
 ΔΙΕΥΘΥΝΤΡΙΑ

ΣΑΣ ΓΡΑΦΗ

ΥΠΟΥΡΓΕΙΟ
 ΠΕΡΙΦΕΡΕΙΑΣ ΥΠΟΧΡΕΩΣ & ΑΝΑ. ΕΡΓΩΝ