



# ΕΦΗΜΕΡΙΣ ΤΗΣ ΚΥΒΕΡΝΗΣΕΩΣ

## ΤΗΣ ΕΛΛΗΝΙΚΗΣ ΔΗΜΟΚΡΑΤΙΑΣ

ΤΕΥΧΟΣ ΤΕΤΑΡΤΟ

Αρ. Φύλλου 51

7 Απριλίου 2015

### ΠΕΡΙΕΧΟΜΕΝΑ

#### ΑΠΟΦΑΣΕΙΣ

Καθορισμός ορίων Αιγιαλού -Παραλίας και παλαιού αιγιαλού στην θέση «ΑΚΡΩΤΗΡΙΟ ΣΤΕΡΝΑ-ΟΡΜΟΣ ΛΑΚΑΖΕΖΑ» Δ.Κ. Λουτρακίου-Περαχώρας, Δ.Ε. Λουτρακίου-Περαχώρας του Δ. Λουτρακίου - Αγ. Θεοδώρων, Ν. Κορινθίας.....	1
Καθορισμός ορίων Αιγιαλού - Παραλίας στη θέση «Παραλία Ξηφιάς» εκτός οικισμού του Δήμου Μομφασίας.....	2

#### ΑΠΟΦΑΣΕΙΣ

Αριθμ. 115740/9380	(1)
Καθορισμός ορίων Αιγιαλού -Παραλίας και παλαιού αιγιαλού στην θέση «ΑΚΡΩΤΗΡΙΟ ΣΤΕΡΝΑ-ΟΡΜΟΣ ΛΑΚΑΖΕΖΑ» Δ.Κ. Λουτρακίου-Περαχώρας, Δ.Ε. Λουτρακίου-Περαχώρας του Δ. Λουτρακίου - Αγ. Θεοδώρων, Ν. Κορινθίας.	

Ο ΓΕΝΙΚΟΣ ΓΡΑΜΜΑΤΕΑΣ ΑΠΟΚΕΝΤΡΩΜΕΝΗΣ ΔΙΟΙΚΗΣΗΣ ΠΕΛΟΠΟΝΝΗΣΟΥ ΔΥΤΙΚΗΣ ΕΛΛΑΔΑΣ ΚΑΙ ΙΟΝΙΟΥ

Έχοντας υπόψη:

1. Τις διατάξεις του Ν. 2503/1997 «Διοίκηση, Οργάνωση, Στελέχωση της Περιφέρειας, ρύθμιση θεμάτων για την Τοπική Αυτοδιοίκηση και άλλες διατάξεις», ως ισχύει.
2. Τις διατάξεις του Ν. 3200/1955 «περί Διοικητικής Αποκέντρωσης», όπως τροποποιήθηκε και ισχύει.
3. Τις διατάξεις της παρ. 21 του άρθρου 46 του Ν. 3220/2004 (Φ.Ε.Κ 15 τ.Α΄/28-1-2004) «Μέτρα αναπτυξιακής και κοινωνικής πολιτικής - αντικειμενικοποίηση του φορολογικού ελέγχου και άλλες διατάξεις».
4. Τις διατάξεις του άρθρου 280 του Ν. 3852/2010 (ΦΕΚ Α/87/7-6-2010) «Νέα Αρχιτεκτονική της Αυτοδιοίκησης και της Αποκεντρωμένης Διοίκησης -Πρόγραμμα Καλλικράτης»
5. Το Π.Δ. 139/2010 (ΦΕΚ Α 232/27-12-2010) «Οργανισμός της Αποκεντρωμένης Διοίκησης Πελοποννήσου, Δυτ. Ελλάδος και Ιονίου»
6. Τις διατάξεις των άρθρων 3 και 5 του Ν. 2971/2001 (ΦΕΚ 285/τ.Α΄/19-12-2001) «Περί αιγιαλού και παραλίας», όπως συμπληρώθηκε με τις διατάξεις του άρθρου 113

του Ν. 3879/2011 «Περί Δημοσίων Συμβάσεων ...ρύθμιση θεμάτων Εθνικής Άμυνας.»

7. Τις διατάξεις του Ν.Δ. 439/1970 «Περί συμπληρώσεως των διατάξεων περί αιγιαλού»

8. Την πράξη 4 της 06-02-2015 (ΦΕΚ Α΄ 24/06-02-2015) Αποδοχή παραιτήσεων Γενικών Γραμματέων Αποκεντρωμένων Διοικήσεων της Χώρας.

9. Τις διατάξεις του Ν. 4257/2014 αρ. 56 «Επείγουσες Ρυθμίσεις Αρμοδιότητας πρώην Υπουργείου Εσωτερικών».

10. Την με αριθμ. 2803/19-12-2007 αίτηση της Σταύρου Φωτεινής συζ. Μιχαήλ προς την Κτηματική Υπηρεσία Ν. Κορινθίας για τον καθορισμό των ορίων αιγιαλού και παραλίας στη θέση «ΑΚΡΩΤΗΡΙΟ ΣΤΕΡΝΑ-ΟΡΜΟΣ ΛΑΚΑΖΕΖΑ», Δ.Κ. Λουτρακίου - Περαχώρας, Δ.Ε. Λουτρακίου-Περαχώρας, του Δήμου Λουτρακίου - Αγ. Θεοδώρων, Ν. Κορινθίας.

11. Τα με αριθμ. 2338/11-11-2011 και 104/18-01-2012 έγγραφα της Κτηματικής Υπηρεσίας Ν. Κορινθίας προς το ΓΕΕΘΑ για την σύμφωνη γνώμη ή μη του εν λόγω καθορισμού.

12. Το με αρ. Φ. 119/173509 Σ.2820/14-06-2012 έγγραφο του Γ.Ε.Ε.Θ.Α προς την Κτηματική Υπηρεσία Ν. Κορινθίας σύμφωνα με το οποίο από πλευράς αρμοδιοτήτων του, όπως αυτές απορρέουν από το άρθρο 17 του Ν. 2971/2001, δεν έχει αντίρρηση για τη συνέχιση της διαδικασίας καθορισμού των ορίων αιγιαλού - παραλίας και τυχόν υπάρχοντος παλαιού αιγιαλού στη θέση «ΑΚΡΩΤΗΡΙΟ ΣΤΕΡΝΑ-ΟΡΜΟΣ ΛΑΚΑΖΕΖΑ» Δ.Κ. Λουτρακίου - Περαχώρας, Δ.Ε. Λουτρακίου - Περαχώρας, του Δ. Λουτρακίου - Αγ. Θεοδώρων, Νομού Κορινθίας.

13. Το από τον Δεκέμβριο 2007 Τοπογραφικό Διάγραμμα σε κλίμακα 1:500, (μια πινακίδα) το οποίο συντάχθηκε από τονΚαπετανάκη Χρ. Τοπογράφο Μηχανικό ελέγχθηκε για την ακρίβεια της αποτύπωσης από τον Δ. Ιωαννίδη Αγρονόμο Τοπογράφο Μηχανικό ΠΕ/Γ, υπάλληλο της Κτηματικής Υπηρεσίας Ν. Κορινθίας και θεωρήθηκε στις 18-01-2013 από τον Προϊστάμενο της ίδιας Υπηρεσίας Νικόλαο Καράμπελα.

14. Την από 19-04-2013 έκθεση της Επιτροπής Αιγιαλού και παραλίας για τον καθορισμό των ορίων αιγιαλού και παραλίας στη θέση «ΑΚΡΩΤΗΡΙΟ ΣΤΕΡΝΑ-ΟΡΜΟΣ ΛΑΚΑΖΕΖΑ» Δ.Κ. Λουτρακίου-Περαχώρας, Δ.Ε. Λουτρακίου-Περαχώρας, του Δ. Λουτρακίου - Αγ. Θεοδώρων, Νομού Κορινθίας.

15. Το με αριθμ. 2119/07-08-2014 έγγραφο της Κτηματικής Υπηρεσίας Ν. Κορινθίας προς το Τμ. Δημόσιας

Περιουσίας - Διεύθυνσης Οικονομικού Αποκεντρωμένης Διοίκησης Πελοποννήσου Δυτ. Ελλάδας και Ιονίου για έκδοση της απόφασης.

16. Το με αριθμ. 105209/8757/19-08-2014 έγγραφο μας προς την Κτηματική Υπηρεσία Κορινθίας για συμπλήρωση των διαγραμμάτων.

17. Το με αριθμ. 2362/01-09-2014 έγγραφο της Κτηματικής Υπηρεσίας Ν. Κορινθίας με συμπληρωμένα τα διαγράμματα, για έκδοση της απόφασης, αποφασίζουμε:

Επικυρώνουμε την από 19-04-2013 έκθεση της Επιτροπής Αιγιαλού - Παραλίας για τον καθορισμό των ορίων αιγιαλού παραλίας στην θέση «ΑΚΡΩΤΗΡΙΟ ΣΤΕΡΝΑ-ΟΡΜΟΣ ΛΑΚΑΖΕΖΑ» Δ.Κ. Λουτρακίου - Περαχώρας, Δ.Ε. Λουτρακίου - Περαχώρας, του Δ. Λουτρακίου - Αγ. Θεοδώρων, Νομού Κορινθίας, καθώς επίσης και το από τον Δεκέμβριο 2007 Τοπογραφικό Διάγραμμα σε κλίμακα 1:500, (μια πινακίδα) το οποίο συντάχθηκε από τον Καπετανάκη Χρ. Τοπογράφο Μηχανικό, ελέγχθηκε για την ακρίβεια της αποτύπωσης από τον Δ. Ιωαννίδη Αγρονόμο Τοπογράφο Μηχανικό ΠΕ/Γ, υπάλληλο της Κτηματικής Υπηρεσίας Ν. Κορινθίας και θεωρήθηκε στις 18-01-2013 από τον Προϊστάμενο της ίδιας Υπηρεσίας Νικόλαο Καράμπελα, ως εξής:

1. Καθορίζει επί του διαγράμματος αυτού, με κόκκινη συνεχή πολυγωνική γραμμή και με τα στοιχεία 1, 2, 3, ..., 23 την οριογραμμή του αιγιαλού, οι κορυφές των οποίων εξασφαλίζονται με ορθογώνιες συντεταγμένες του κρατικού τριγωνομετρικού δικτύου (Γ.Υ.Σ.) στο Γεωδαιτικό Σύστημα ΕΓΣΑ '87

2. Καθορίζει επί του διαγράμματος αυτού με κίτρινη συνεχή πολυγωνική γραμμή και με τα στοιχεία 1', 2', 3', ..., 17' την οριογραμμή της παραλίας οι κορυφές των οποίων εξασφαλίζονται με ορθογώνιες συντεταγμένες του κρατικού τριγωνομετρικού δικτύου (Γ.Υ.Σ.) στο Γεωδαιτικό Σύστημα ΕΓΣΑ '87

Η παρούσα, με την Έκθεση της Επιτροπής καθορισμού ορίων αιγιαλού παραλίας και το Τοπογραφικό Διάγραμμα να δημοσιευθούν στην Εφημερίδα της Κυβέρνησης.

Πάτρα, 12 Μαρτίου 2015

Ο Ασκών καθήκοντα Γενικού Γραμματέα  
Αποκεντρωμένης Διοίκησης  
ΔΙΟΝΥΣΙΟΣ ΠΑΝΑΓΙΩΤΟΠΟΥΛΟΣ

ΕΚΘΕΣΗ

ΕΠΙΤΡΟΠΗΣ ΚΑΘΟΡΙΣΜΟΥ ΟΡΙΩΝ ΑΙΓΙΑΛΟΥ  
ΚΑΙ ΠΑΡΑΛΙΑΣ, ΣΤΗ ΘΕΣΗ «ΑΚΡΩΤΗΡΙΟ ΣΤΕΡΝΑ -  
ΟΡΜΟΣ ΛΑΚΑΖΕΖΑ»,  
Δ. Κ. ΛΟΥΤΡΑΚΙΟΥ - ΠΕΡΑΧΩΡΑΣ,  
Δ.Ε. ΛΟΥΤΡΑΚΙΟΥ - ΠΕΡΑΧΩΡΑΣ,  
ΤΟΥ ΔΗΜΟΥ ΛΟΥΤΡΑΚΙΟΥ - ΑΓ. ΘΕΟΔΩΡΩΝ.

Κόρινθος, σήμερα την 19-4-2013, ημέρα Παρασκευή, συνέρχεται η Επιτροπή αρθρ. 100 Π.Δ. 284/1988 περί καθορισμού ορίων αφαλού και παραλίας και θέσεων αμμοληψίας όπως τροποποιήθηκε από το άρθρο 3 παραγρ. 1 Ν. 2971/2001, στο κατάστημα της Κτηματικής Υπηρεσίας Ν. Κορινθίας, αποτελούμενη από τους:

(α). Καράμπελα Ν., Προϊστάμενο της Κτηματικής Υπηρεσίας, ως Πρόεδρο,

(β). Ιωαννίδη Δ., Αγρ. - Τοπογράφο μηχανικό, υπάλληλο της Κτηματικής Υπηρεσίας,

(γ). Λαζόπουλο Π., Αντ/ρχο Λ.Σ., Λιμενάρχη Κορίνθου,

(δ). Περόγαμβρο Σπ., Πολιτικό μηχανικό, Προϊστάμενο του Τμήματος Πολεοδομίας και Πολεοδομικών Εφαρμογών, του Δ. Κορινθίων και

(ε). Κολλά Στ., Ηλεκτρ. μηχανικό, Προϊστάμενο της Διεύθυνσης Περιβαλλοντικού και Χωρικού Σχεδιασμού Πελάσου, ο οποίος καίτοι προσκλήθηκε, με την έγγραφη πρόσκληση του Προέδρου αριθ. 697/12-4-2013, δεν προσήλθε,

προκειμένου να καθορίσει τις οριογραμμές αιγιαλού και παραλίας, στη θέση «Ακρωτήριο Στέρνα - Όρμος Λακαζέζα», Δ. Κ. Λουτρακίου - Περαχώρας, Δ. Ε. Λουτρακίου - Περαχώρας, του Δ. Λουτρακίου - Αγ. Θεοδώρων.

Η Επιτροπή, αφού έλαβε υπόψη :

1. Την με αριθ. 2803/19-12-2007, αίτηση της Σταύρου Φωτεινής συζ. Μιχαήλ.

2. Το από Δεκέμβριο 2007 τοπογραφικό διάγραμμα, που συντάχθηκε από τον Καπετανάκη Χρ., Τοπογράφο μηχανικό, σε κλίμακα 1:500, το οποίο (διάγραμμα) ελέγχθηκε για την ακρίβεια της αποτύπωσης, από τον Ιωαννίδη Δ., Αγρ. - Τοπογράφο μηχανικό, υπάλληλο της Κτηματικής Υπηρεσίας Ν. Κορινθίας και θεωρήθηκε στις 18-1-2013, από τον Καράμπελα Ν., Προϊστάμενο αυτής.

3. Τις διατάξεις του Ν. 2971/2001 «Αιγιαλός, παραλία και άλλες διατάξεις», όπως αυτός τροποποιήθηκε, συμπληρώθηκε και ισχύει, καθώς και τη σχετική Διοικητική και Δικαστηριακή Νομολογία.

4. Το έγγραφο του Γ.Ε.Θ.Α. αριθ. Φ.119/173509/Σ.2820/14-7-2012, με το οποίο διατυπώνεται η σύμφωνη γνώμη του αποκλειστικά και μόνο, σε θέματα αρμοδιοτήτων του (αρθρ. 5 παραγρ. 1 Ν. 2971/2001, όπως αντικαταστάθηκε από το αρθρ. 113 παραγρ. 1 Ν. 3978/2011).

5. Τα λοιπά στοιχεία του φακέλου,

μετέβη επιτόπου και διαπίστωσε τα εξής:

(α) Αναφορικά με τη γεωμορφολογία του εδάφους :

(1) (i) Η ακτή παρουσιάζει μορφολογική διαφοροποίηση. Αναλυτικότερα, στο ανατολικό της άκρο συνίσταται από, σχεδόν κατακόρυφο, βραχώδες πρανές, με ύψος στέφης που κυμαίνεται περί τα 3 μέτρα, ενώ στην συνέχεια εντοπίζεται φυσικός ορμίσκος, με ανατολικό προσανατολισμό και αμμώδη - κυρίως - σύσταση, στο βόρειο άκρο του οποίου (ορμίσκου) υφίσταται, σχεδόν κατακόρυφη, βραχώδης έξαρση (ελλειψοειδής, εν ιδει «νησίδα») ύψους 20 μέτρων περίπου. Ακολούθως και μέχρι το τέλος της περιοχής ενδιαφέροντος, χαρακτηρίζεται και πάλι από βραχώδες πρανές, μεγάλης κλίσεως, αποτελεί δε ουσιαστικά αυτό το τμήμα της (ακτής) το ακρωτήριο με την επωνυμία «Στέρνα».

(ii) Στο μέσον της περίπτωσης, νοτίως και σε επαφή με την προαναφερόμενη βραχώδη έξαρση, εντοπίζεται μωλίσκος.

(2) (i) Της ακτής συνεχονται λοφώδεις εκτάσεις -με έδαφος βραχώδες - αλλά και πεδινές - χέρσες - σχετικά είναι δε τα διαλαμβανόμενα στο έγγραφο του Δασαρχείου Κορίνθου αριθ. 6482/18-11-2008.

(ii) Η περιοχή βρίσκεται εκτός σχεδίου πόλεως, ή οικισμού προϋφισταμένου του έτους 1923, καθώς και της ζώνης αυτών και είναι αδόμητη (σχετ. το έγγραφο του Τμήματος Πολεοδομίας Διεύθυνσης Τεχνικών Υπηρεσιών του πρώην Δήμου Λουτρακίου - Περαχώρας αριθ. 4808/12-5-2008).

(3) Το φυσικό όριο της βλάστησης συνίσταται κυρίως, από συνδυασμό θαμνωδών και ποωδών παράκτιων φυτών (σχίνα κλπ)

(β) Στην περιοχή δεν εντοπίστηκαν παράκτιοι φυσικοί πόροι άξιοι ιδιαίτερης αναφοράς,

(γ) Λόγω της θέσεως και του προσανατολισμού της, η περιοχή προσβάλλεται κυρίως από ανέμους που πνέουν από Δ, ΒΔ, Β και ΒΑ διευθύνσεις, η ένταση, η συχνότητα εμφάνισης και η διάρκεια των οποίων, προκύπτουν από τα κλιματολογικά δεδομένα των Μετεωρολογικών Σταθμών «Βέλου» (της Ε.Μ.Υ.) και «Διώρυγας της Κορίνθου» (του Ε.Ε.Α.),

Πρέπει επίσης να αναφερθεί ότι η ως άνω βραχύδης έξαρση, (σχήματος προσέγγιζον αυτό της έλλειψης, με προσανατολισμό του μεγάλου άξονα από Δυσμάρ προς-Ανατολάς) προστατεύει από την προσβολή του κυματισμού - που δημιουργείται όταν πνέουν άνεμοι από βόρειες, κυρίως, διευθύνσεις - το τμήμα εκείνο της ακτής στο οποίο εντοπίζεται ο ορμίσκος.

(δ) Η μορφολογία του πυθμένα της θαλάσσης είναι προέκταση της μορφολογίας της ξηράς. Έτσι σε απόσταση 200 μέτρων περίπου, από την ακτή, το βάθος φθάνει τα 50 μέτρα, ενώ σε απόσταση 800 μέτρων περίπου, φθάνει τα 200 μέτρα.

(ε) Το ανάπτυγμα της Θαλάσσης κατά τον Δ τομέα είναι 18 χλμ, κατά τον ΒΔ 60 χλμ, κατά τον Β 20 χλμ και κατά τον ΒΑ 25 χλμ περίπου.

(στ) Στην περιοχή δεν υπάρχουν Θεσμοθετημένες χρήσεις γης, αλλά ούτε και ειδικές χωροταξικές ρυθμίσεις - κατευθύνσεις.

(ζ) Στην παράκτια ζώνη δεν εντοπίζεται καταγεγραμμένο Δημόσιο Κτήμα, αρμοδιότητας Υπουργείου Οικ/κών (σχετ. το έγγραφο του κλιμακίου Ναυπλίου της τέως ΚΕΔ αριθ. 1505/22-4-2006).

(η) Η περιοχή δεν έχει κηρυχθεί υπό κτηματογράφηση. (θ) Δεν υφίστανται ευπαθή οικοσυστήματα, καθώς και προστατευόμενες περιοχές,

ύστερα και από εκτενή διαλογική συζήτηση των μελών αποφασίζει

1. Καθορίζει, επί του διαγράμματος αυτού, με κόκκινη, συνεχή, πολυγωνική γραμμή και με τα στοιχεία 1, 2, 3, ..., 23 την οριογραμμή του αιγιαλού.

2. Καθορίζει, επί του ίδιου αυτού διαγράμματος, με κίτρινη, συνεχή, πολυγωνική γραμμή και με τα στοιχεία 1', 2', 3', ..., 17' την οριογραμμή της παραλίας.

Όλες οι κορυφές των προαναφερόμενων οριογραμμών εξασφαλίζονται με ορθογώνιες συντεταγμένες του κρατικού τριγωνομετρικού δικτύου (Γ.Υ.Σ.) στο Γεωδαιτικό Σύστημα ΕΓΣΑ '87.

Η Επιτροπή

Ο Πρόεδρος

ΝΙΚΟΛΑΟΣ ΚΑΡΑΜΠΕΛΑΣ

Τα μέλη

ΔΗΜΗΤΡΙΟΣ ΙΩΑΝΝΙΔΗΣ

Π. ΛΑΖΟΠΟΥΛΟΣ

ΣΠΥΡΟΣ ΠΕΡΟΓΑΜΒΡΟΣ



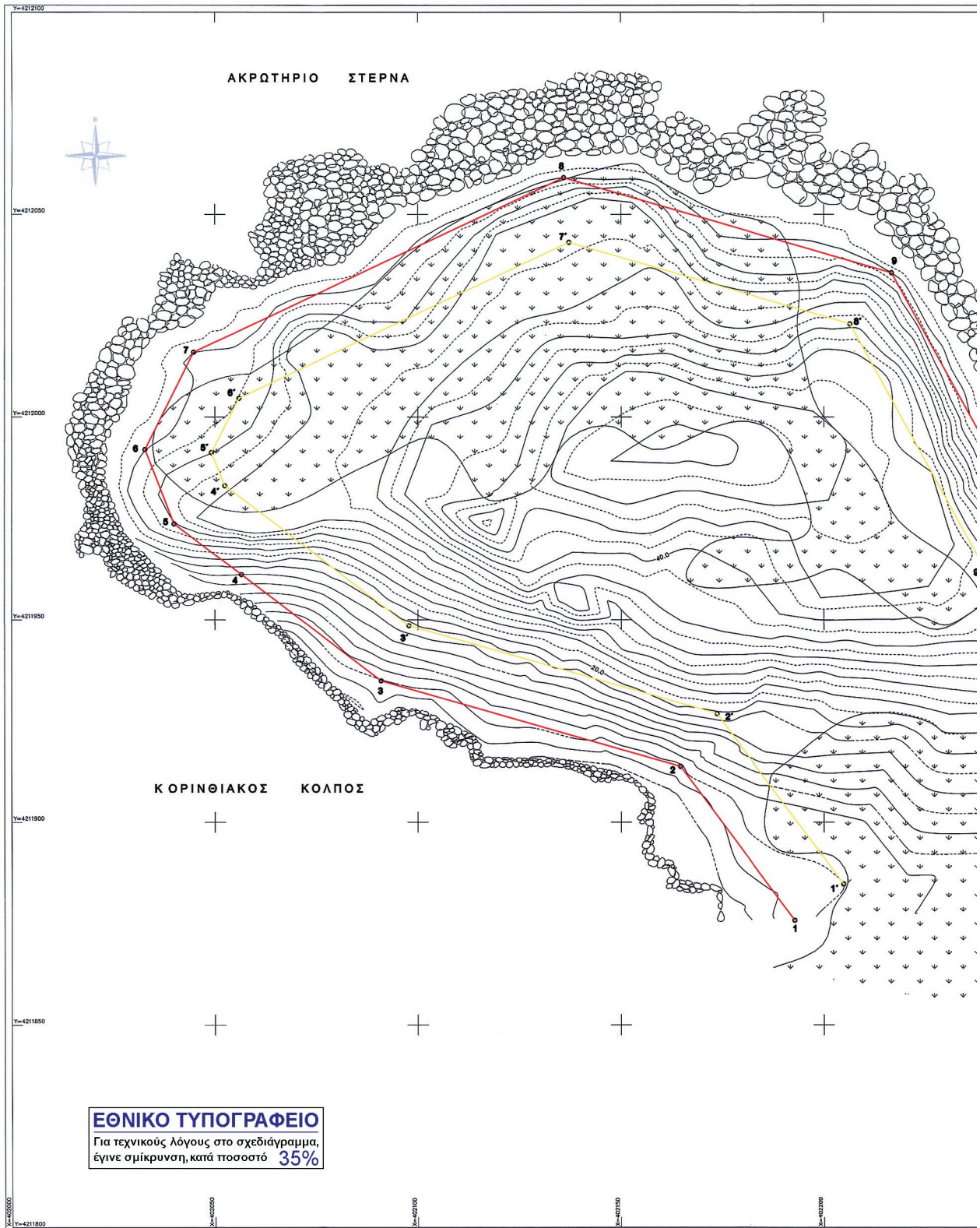



1. Το παρόν διάγραμμα συνοδεύει την απο 19-04-2013 έκθεση Επιτροπής καθορισμού των ορίων του αιγιαλού και της παραλίας (αρθρ. 3 Ν.2791/2001 ΦΕΚ285Α/19-12-2001).
2. Κόκκινη γραμμή 1-2-3-.....-21-22-23 οριογραμμή αιγιαλού
3. Κίτρινη γραμμή 1'-2'-3'-.....-15'-16'-17' οριογραμμή παραλίας
4. Οι κορυφές των οριογραμμών του αιγιαλού και της παραλίας εξασφαλίζονται με συνήες του Κρατικού τριγωνομετρικού δικτύου (ΕΓΣΑ 87) ως ο συνημένος πίνακας

**ΠΙΝΑΚΑΣ  
ΣΥΝΤΕΤΑΓΜΕΝΩΝ  
ΣΤΑΣΕΩΝ ΚΑΙ ΤΡΙΓΩΝΟΜΕΤΡΙΚΟΥ ΣΗΜΕΙΟΥ**

Κωδικός	X	Y	Z
S1	402416.856	4211916.388	13.370
T 298016	402166.323	4211992.451	53.840

**ΠΙΝΑΚΑΣ  
ΦΕΡΟΜΕΝΩΝ ΙΔΙΟΚΤΗΤΩΝ**

Κωδικός	Όνοματεπώνυμο
01	Φυτεινή Σταύρου
02	Ιωάννης Χατζηαλέξανδρου
	Μαρία Χατζηαλέξανδρου

**ΥΠΟΜΝΗΜΑ**

- γραμμή αιγιαλού
- γραμμή παραλίας
- - - - - δευτερεύουσα ισούσης καμπύλη
- - - - - πρωτεύουσα ισούσης καμπύλη
- - - - - μη υλοποιημένο επι του εδάφους όριο ιδιοκτησίας (με οποιονδήποτε τρόπο)
- ▨ ακτογραμμή
- ▨ φρύδι πριανούς
- ▨ πόδι πριανούς
- ▨ χωματόδρομος
- ▨ μάλιος
- ☐ φυσική βλάστηση
- ☐ βράχια

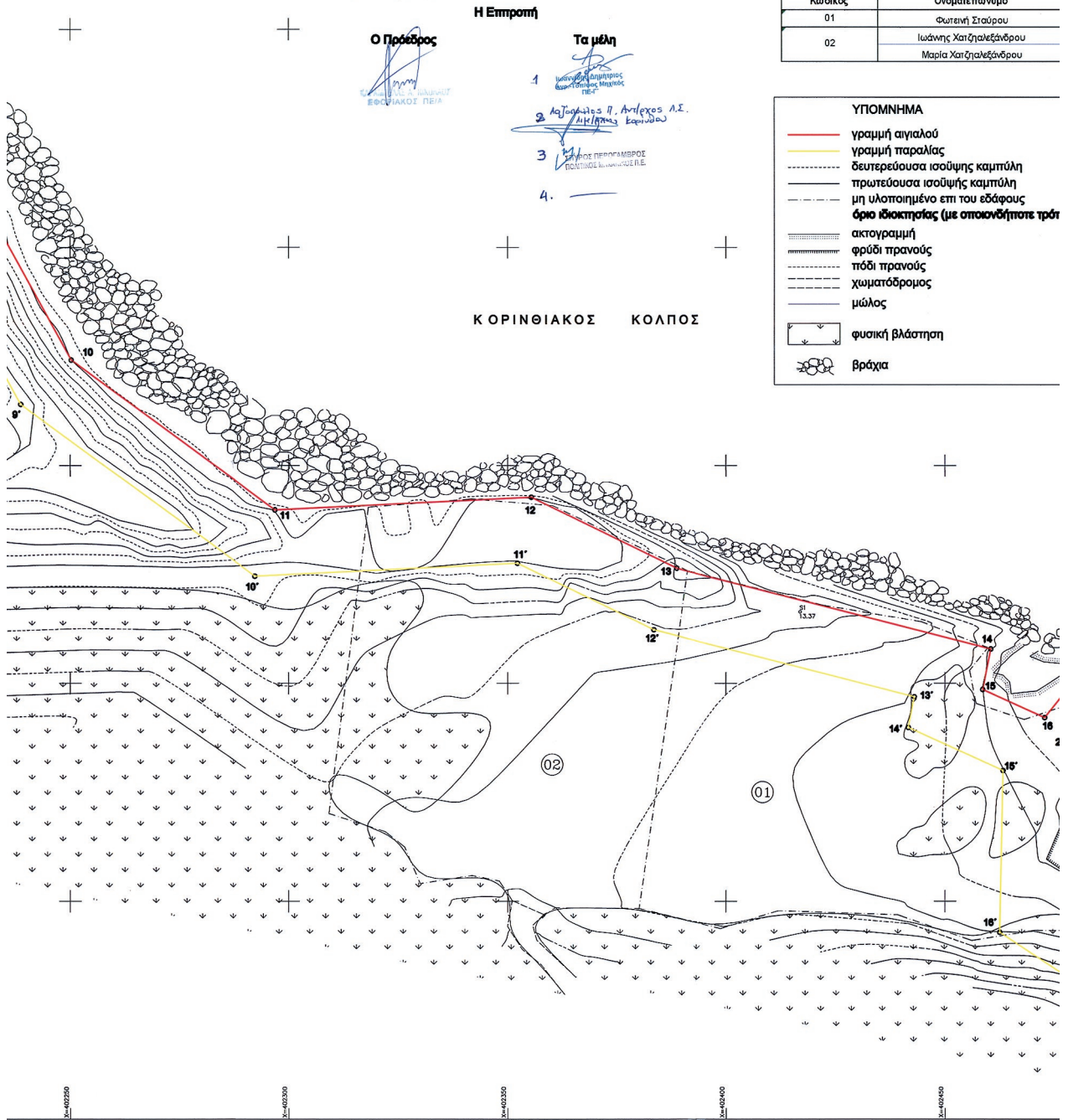

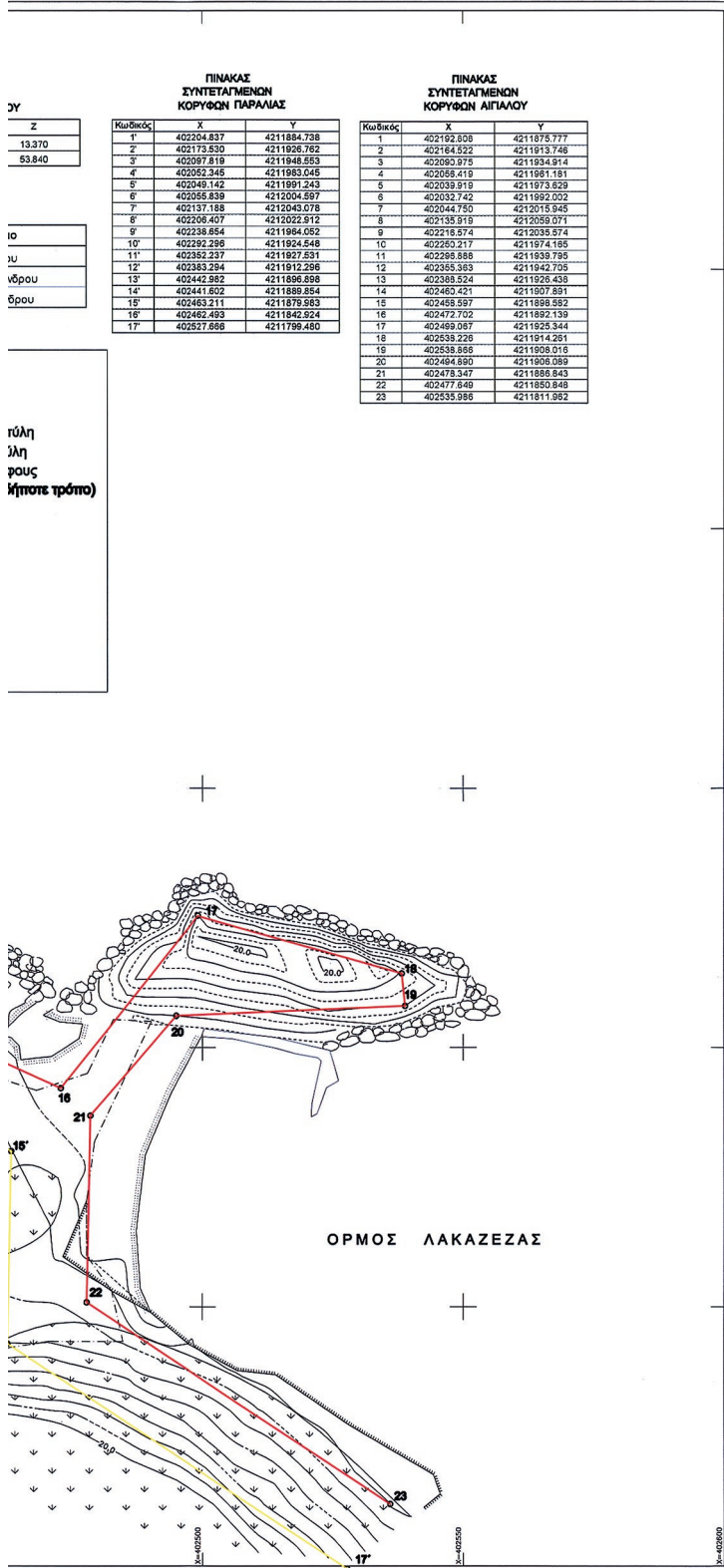

ΑΠΟΣΠΑΣΜΑ ΧΑΡΤΗ Γ.Υ.Σ. ΠΕΡΑΧΩΡΑ (296) ΚΛΙΜΑΚΑ 1/50000

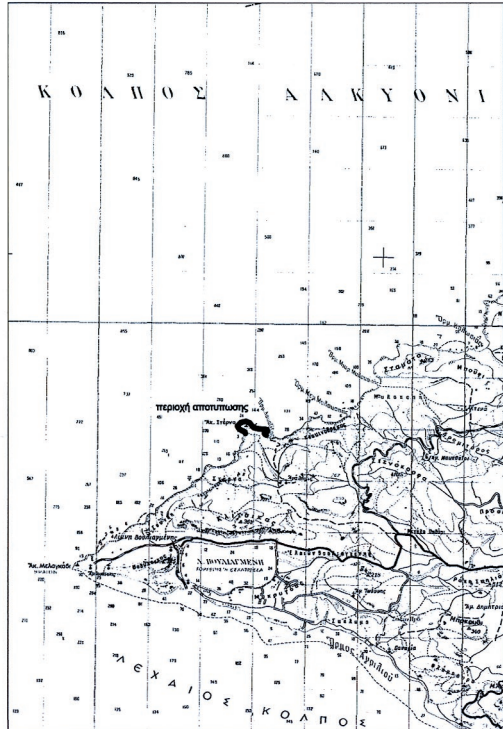

Κολοσσού 20 Κορινθός 201 00  
 ΠΑ. 27410 - 20463 - 20816  
 FAX 27410 - 20518  
 e-mail: atrion@colnet.gr

<b>Εργοδότης</b>	Φωτεινή συζ. Μιχαήλ Σταύρου Ιωάννης Χατζηαλεξάνδρου Μαρία συζ. Ιωάννη Χατζηαλεξάνδρου
<b>Θεση</b>	Ακρωτήριο ΣΤΕΡΝΑ ΠΕΡΑΧΩΡΑΣ ΔΗΜΟΥ ΛΟΥΤΡΑΚΙΟΥ - ΠΕΡΑΧΩΡΑΣ
<b>Μελετητής</b>	ΧΡΗΣΤΟΣ ΚΑΠΕΤΑΝΑΚΗΣ Τοπογράφος Μηχανικός
<b>ΤΟΠΟΓΡΑΦΙΚΟ ΔΙΑΓΡΑΜΜΑ</b>	ΑΡΧΕΙΟ
Κλίμακα	1 : 500
Χρονος μελετης	ΔΕΚΕΜΒΡΙΟΣ 2007
υπογραφή	σφραγίδα
Ελέγχθηκε για την αποτύπωση Κόρινθος 18-01-2013 Ο Μηχανικός	ΘΕΩΡΗΘΗΚΕ Κόρινθος 18-01-2013 Ο προϊστάμενος της Γ.Υ.Σ. Υπ. Ν. Κορινθίας



Αριθμ. 24415/2288

(2)

Καθορισμός ορίων Αιγιαλού -Παραλίας στη θέση «Παραλία Ξηφιάς» εκτός οικισμού του Δήμου Μονεμβασίας.

Ο ΓΕΝΙΚΟΣ ΓΡΑΜΜΑΤΕΑΣ ΑΠΟΚΕΝΤΡΩΜΕΝΗΣ  
ΔΙΟΙΚΗΣΗΣ ΠΕΛΟΠΟΝΝΗΣΟΥ ΔΥΤΙΚΗΣ ΕΛΛΑΔΑΣ  
ΚΑΙ ΙΟΝΙΟΥ

Έχοντας υπόψη:

1. Τις διατάξεις του Ν. 2503/1997 «Διοίκηση, Οργάνωση, Στελέχωση της Περιφέρειας, ρύθμιση θεμάτων για την Τοπική Αυτοδιοίκηση και άλλες διατάξεις», ως ισχύει.

2. Τις διατάξεις του Ν. 3200/1955 «περί Διοικητικής Αποκέντρωσης», όπως τροποποιήθηκε και ισχύει.

3. Τις διατάξεις της παρ. 21 του άρθρου 46 του Ν. 3220/2004 (Φ.Ε.Κ 15 τ.Α΄/28-1-2004) «Μέτρα αναπτυξιακής και κοινωνικής πολιτικής - αντικειμενοποίηση του φορολογικού ελέγχου και άλλες διατάξεις».

4. Τις διατάξεις του άρθρου 280 του Ν. 3852/2010 (ΦΕΚ Α΄/87/7-6-2010) «Νέα Αρχιτεκτονική της Αυτοδιοίκησης και της Αποκεντρωμένης Διοίκησης - Πρόγραμμα Καλλικράτης».

5. Το Π.Δ. 139/2010 (ΦΕΚ Α΄ 232/27-12-2010) «Οργανισμός της Αποκεντρωμένης Διοίκησης Πελοποννήσου, Δυτικής Ελλάδος και Ιονίου».

6. Τις διατάξεις των άρθρων 3 και 5 του Ν. 2971/2001 (ΦΕΚ 285/τ.Α΄/19-12-2001) «Περί αιγιαλού και παραλίας», όπως συμπληρώθηκε με τις διατάξεις του άρθρου 113 του Ν. 3879/2011 «Περί Δημοσίων Συμβάσεων ...ρύθμιση θεμάτων Εθνικής Άμυνας».

7. Τις διατάξεις του Ν.Δ. 439/1970 «Περί συμπληρώσεως των διατάξεων περί αιγιαλού»

8. Την πράξη 4 της 06-02-2015 (ΦΕΚ 24/06-02-2015) «Αποδοχή παραιτήσεων Γενικών Γραμματέων των Αποκεντρωμένων Διοικήσεων της Χώρας».

9. Τις διατάξεις του Ν. 4257/2014 αρ. 56 «Επείγουσες ρυθμίσεις Αρμοδιότητες Υπουργείου Εσωτερικών»

10. Το με αριθμ. 4398/06-07-2009 έγγραφο του Δήμου Μονεμβασίας προς την Κτηματική Υπηρεσία Ν. Λακωνίας για τον καθορισμό των ορίων αιγιαλού -παραλίας στην θέση «Παραλία Ξηφιάς» εκτός οικισμού του Δήμου Μονεμβασίας Ν. Λακωνίας.

11. Το από τον Οκτώβριο του 2008 Τοπογραφικό διάγραμμα της Τοπογράφου Μηχανικού Φωτεινής Στρατάκου, σε κλίμακα 1:500 (σε 2 πινακίδες), που έχει ελεγχθεί στις 30-06-2009 από τον Πολιτικό Μηχανικό της ΤΥΔΚ Ν. Λακωνίας, Περγαντή Γεώργιο και ελεγχθεί και θεωρηθεί στις 30-10-2008 από τον Προϊστάμενο της ΤΥΔΚ Ν. Λακωνίας Μπεζεριάνο Νικόλαο, Πολιτικό Μηχανικό, όπως συμπληρώθηκε σύμφωνα με τις υποδείξεις του ΓΕΝ και ελέγχθηκε και θεωρήθηκε στις 22-03-2012 από την Τοπογράφο Μηχανικό της Κτηματικής Υπηρεσίας Ν. Λακωνίας Ευφροσύνη Περδικογιάννη.

12. Την από 29-09-2009 έκθεση της Επιτροπής αιγιαλού και παραλίας για τον καθορισμό των ορίων αιγιαλού και παραλίας στην εν λόγω περιοχή.

13. Το με αρ. Φ. 544.5/81/11.Σ6791/01-02-2011 έγγραφο του ΓΕΝ προς την Κτηματική Υπηρεσία Ν. Λακωνίας με τη σύμφωνη γνώμη αυτού κατ' αρχάς επί του εν λόγω καθορισμού αλλά με τις υποδείξεις που θα πρέπει να ληφθούν υπόψη επί των Τοπογραφικών Διαγραμμάτων.

14. Την από 22-10-2012 νέα Έκθεση της Επιτροπής Αιγιαλού - Παραλίας για τον καθορισμό των ορίων του αιγιαλού και παραλίας στην αναφερόμενη στο θέμα

περιοχή με την οποία ελήφθησαν υπόψη οι υποδείξεις του ΓΕΝ.

15. Το με αρ. 524/13-03-2012 έγγραφο της Κτηματικής Υπηρεσίας Λακωνίας προς το Γ.Ε.Ε.Α για τη σύμφωνη γνώμη αυτού επί του εν λόγω καθορισμού και την και την παρέλευση ενός μήνα χωρίς την απάντηση του ΓΕΕΘΑ, οπότε σύμφωνα με τις διατάξεις του άρθρου 113 του Ν. 3978/11, η γνώμη αυτού λογίζεται ως θετική.

16. Το με αρ. 394/27-02-2013 έγγραφο της Κτηματικής Υπηρεσίας Λακωνίας προς την Αποκεντρωμένη Διοίκηση Πελοποννήσου Δυτ. Ελλάδας και Ιονίου για έκδοση της σχετικής Απόφασης, αποφασίζουμε:

Επικυρώνουμε την από 22-10-2012 Έκθεση της Επιτροπής Αιγιαλού -Παραλίας για τον καθορισμό των ορίων του αιγιαλού και παραλίας στη θέση «Παραλία Ξηφιάς» εκτός οικισμού του Δήμου Μονεμβασίας καθώς επίσης και το από τον Οκτώβριο του 2008 Τοπογραφικό διάγραμμα της Τοπογράφου Μηχανικού Φωτεινής Στρατάκου, σε κλίμακα 1:500 (σε 2 πινακίδες), που έχει ελεγχθεί στις 30-06-2009 από τον Πολιτικό Μηχανικό της ΤΥΔΚ Ν. Λακωνίας, Περγαντή Γεώργιο και ελεγχθεί και θεωρηθεί στις 30-10-2008 από τον Προϊστάμενο της ΤΥΔΚ Ν. Λακωνίας Μπεζεριάνο Νικόλαο, Πολιτικό Μηχανικό, όπως συμπληρώθηκε σύμφωνα με τις υποδείξεις του ΓΕΝ, ελέγχθηκε δε και θεωρήθηκε στις 22-03-2012 από την Τοπογράφο Μηχανικό της Κτηματικής Υπηρεσίας Ν. Λακωνίας Ευφροσύνη Περδικογιάννη, ως εξής:

- Καθορίζουμε την οριογραμμή του αιγιαλού με κόκκινη συνεχή πολυγωνική γραμμή με τα στοιχεία Κ17 (όπου Κ17 Καθορισμένη κορυφή αιγιαλού με το ΦΕΚ. 998Δ/22-11-95)-Κ18-Κ19-...Κ29.

-Καθορίζουμε την οριογραμμή της παραλίας με συνεχή κίτρινη πολυγωνική γραμμή με τα στοιχεία 17(όπου 17 καθορισμένη κορυφή παραλίας με το ΦΕΚ 998/Δ/22-11-95)-18-19...-29 της οποίας οι κορυφές εξασφαλίζονται δια παραλλήλου μεταθέσεως της ερυθράς πολυγωνικής γραμμής του αιγιαλού κατά 10 μέτρα, Στη ζώνη της παραλίας δεν υπάρχουν κτίσματα.

Η απόφαση αυτή, με την Έκθεση της Επιτροπής καθορισμού ορίων αιγιαλού παραλίας και το Τοπογραφικό Διάγραμμα να δημοσιευθούν στην Εφημερίδα της Κυβέρνησης.

Πάτρα, 12 Μαρτίου 2015

Ο Ασκών καθήκοντα Γενικού Γραμματέα  
Αποκεντρωμένης Διοίκησης  
ΔΙΟΝΥΣΙΟΣ ΠΑΝΑΓΙΩΤΟΠΟΥΛΟΣ

ΕΚΘΕΣΗ ΕΠΙΤΡΟΠΗΣ

Καθορισμός των οριογραμμών αιγιαλού-παραλίας του Νόμου 2971/2001 στη θέση «Παραλία Ξηφιάς» εκτός οικισμού του Δήμου Μονεμβασίας. Οι κάτωθι υπογεγραμμένοι:

1) Ανδριανάκου Βασιλική, αναπλ. Προϊσταμένη Κτηματικής Υπηρεσίας Ν. Λακωνίας.

2) Περδικογιάννη Ευφροσύνη, Τοπ/φος Μηχ/κός της Κτηματικής Υπηρεσίας Ν. Λακωνίας.

3) Περδικής Ευθύμιος, Λιμενάρχης Λιμεναρχείου Μον/σίας.

4) Μαζαράκης Γεώργιος, Προϊστάμενος της Πολεοδομίας του Δήμου Μον/σίας



5) Ο Προϊστάμενος της Δ/σης ΠΕ.ΧΩ.ΣΧ. Πελ/σου (απών, αν και κλήθηκε νομίμως).

Αποτελούντες την επιτροπή καθορισμού των ορίων αιγιαλού δυνάμει του άρθρου 3, παρ 1, του Νόμου 2971/01 όπως έχουν οριστεί με την αριθμ. 27222/ 5679/10-8-11 απόφαση του Γενικού Γραμματέα Αποκεντρωμένης Διοίκησης Πελοποννήσου, Δυτικής Ελλάδας και Ιονίου.

Έχοντας υπόψη:

1) Το υπ' αριθ. 4398/6-07-09 έγγραφο του Δήμου Μονεμβασίας για τη χάραξη του αιγιαλού στη συγκεκριμένη θέση.

2) Το από Οκτωβρίου 2008 τοπογραφικό διάγραμμα (2 πινακίδες) της Τοπ/φου Μηχανικού Φωτεινής Στρατάκου, σε κλίμακα 1:500, που έχει ελεγχθεί στις 30-06-2009 από τον Πολιτικό Μηχανικό της ΤΥΔΚ Ν. Λακωνίας Περγαντή Γεώργιο, και ελεγχθεί και θεωρηθεί στις 30-10-2008 από τον Προϊστάμενο της ΤΥΔΚ Ν. Λακωνίας Μπεζεριάνο Νικόλαο, Πολιτικό Μηχανικό, όπως συμπληρώθηκε σύμφωνα με τις υποδείξεις του ΓΕΝ και ελέγχθηκε και θεωρήθηκε στις 22-3-2012 από την Τοπογράφο Μηχανικό της Κτηματικής Υπηρεσίας Ν. Λακωνίας Περδικογιάννη Ευφροσύνης.

3) Τις διατάξεις του Ν. 2971/2001, το Ν. 3978/2011 (ΦΕΚ 137/τ.Α'/16-6-2011) και τη σχετική δικαστική και διοικητική Νομολογία.

4) Τα στοιχεία καθορισμού αιγιαλού και παραλίας που προβλέπονται από το αρθ. 9 του Ν. 2971/2001 και ειδικότερα:

α. Τη γεωμορφολογία του εδάφους για την οποία αναλυτικά αναφέρεται ότι:

1) Η μορφολογία της ακτής συνίσταται από:

i) Βραχώδη πρανή με απότομες κλίσεις.

2) Της ακτής συνέχονται εκτάσεις:

i) Λοφώδεις

ii) Με έδαφος βραχώδες

iii) Εκτός οικισμού,

v) Αδόμητες.

vi) Με χρήση γεωργική.

3) Το φυσικό όριο βλάστησης συνίσταται από:

i) Χαμηλή ποώδη φυσική βλάστηση (λειχήνες, βρύα, αγριόχορτα).

β. Το γεγονός ότι στην περιοχή δεν εντοπίστηκαν παράκτιοι φυσικοί πόροι.

γ. Τα πορίσματα από την εκτίμηση των μετεωρολογικών στοιχείων της περιοχής, ήτοι το γεγονός ότι η περιοχή προσβάλλεται από ισχυρούς ανέμους έντασης 7-10B κυρίως από Β, ΒΑ διευθύνσεις.

δ. Τη μορφολογία του πυθμένα, ο οποίος συνίσταται από μεγάλα βάρη κοντά στην ακτή.

ε. Τον τομέα ανάπτυξης κυματισμού σε σχέση με το μέτωπο της ακτής, ότι δηλαδή πρόκειται για ακτή με μεγάλο ανάπτυγμα πελάγους,

στ. Τη μη ύπαρξη τεχνικών έργων,

ζ. Τη μη ύπαρξη εγκεκριμένων χωροταξικών κατευθύνσεων και χρήσεων γης που επηρεάζουν την παράκτια ζώνη.

η. Τη μη ύπαρξη δημοσίων κτημάτων κάθε κατηγορίας

σε άμεση γειτνίαση με την παράκτια ζώνη.

θ. Το ότι δεν υφίσταται Κτηματολόγιο,

ι. Τη μη ύπαρξη ευπαθών οικοσυστημάτων και προστατευόμενων περιοχών.

5) Το αριθμ. Φ.544.5/81/11 Σ.6791/1-2-2011 έγγραφο του ΓΕΝ

6) Το αριθμ. 524/13-3-2012 έγγραφο μας προς ΓΕΕΘΑ.

Η επιτροπή μετά από την επί τόπου αυτοψία και την αξιολόγηση των προαναφερομένων στοιχείων αποφαινόμεθα ως ακολούθω, αποφασίζει:

Καθορίζει την οριογραμμή του αιγιαλού με κόκκινη συνεχή πολυγωνική γραμμή με τα στοιχεία Κ17 (όπου Κ17 καθορισμένη κορυφή αιγιαλού με το ΦΕΚ 998 Δ'/22-11-95) - Κ18-Κ19-.....-Κ29.

Καθορίζει την οριογραμμή της παραλίας με συνεχή κίτρινη πολυγωνική γραμμή με τα στοιχεία 17 (όπου 17 καθορισμένη κορυφή παραλίας με το ΦΕΚ 998Δ'/22-11-95) - 18-19-...-29, της οποίας οι κορυφές εξασφαλίζονται δια παραλλήλου μεταθέσεως της ερυθράς πολυγωνικής γραμμής του αιγιαλού κατά δέκα (10) μέτρα.

Στη ζώνη της παραλίας δεν υπάρχουν κτίσματα.

Δεν προτείνεται παλαιός αιγιαλός.

Σπάρτη, 22 Οκτωβρίου 2012

Η Επιτροπή

ΒΑΣΙΛΙΚΗ ΑΝΔΡΙΑΝΑΚΟΥ  
ΕΥΦΡΟΣΥΝΗ ΠΕΡΔΙΚΟΓΙΑΝΝΗ  
ΕΥΘΥΜΙΟΣ ΠΕΡΔΙΚΗΣ  
ΓΕΩΡΓΙΟΣ ΜΑΖΑΡΑΚΗΣ

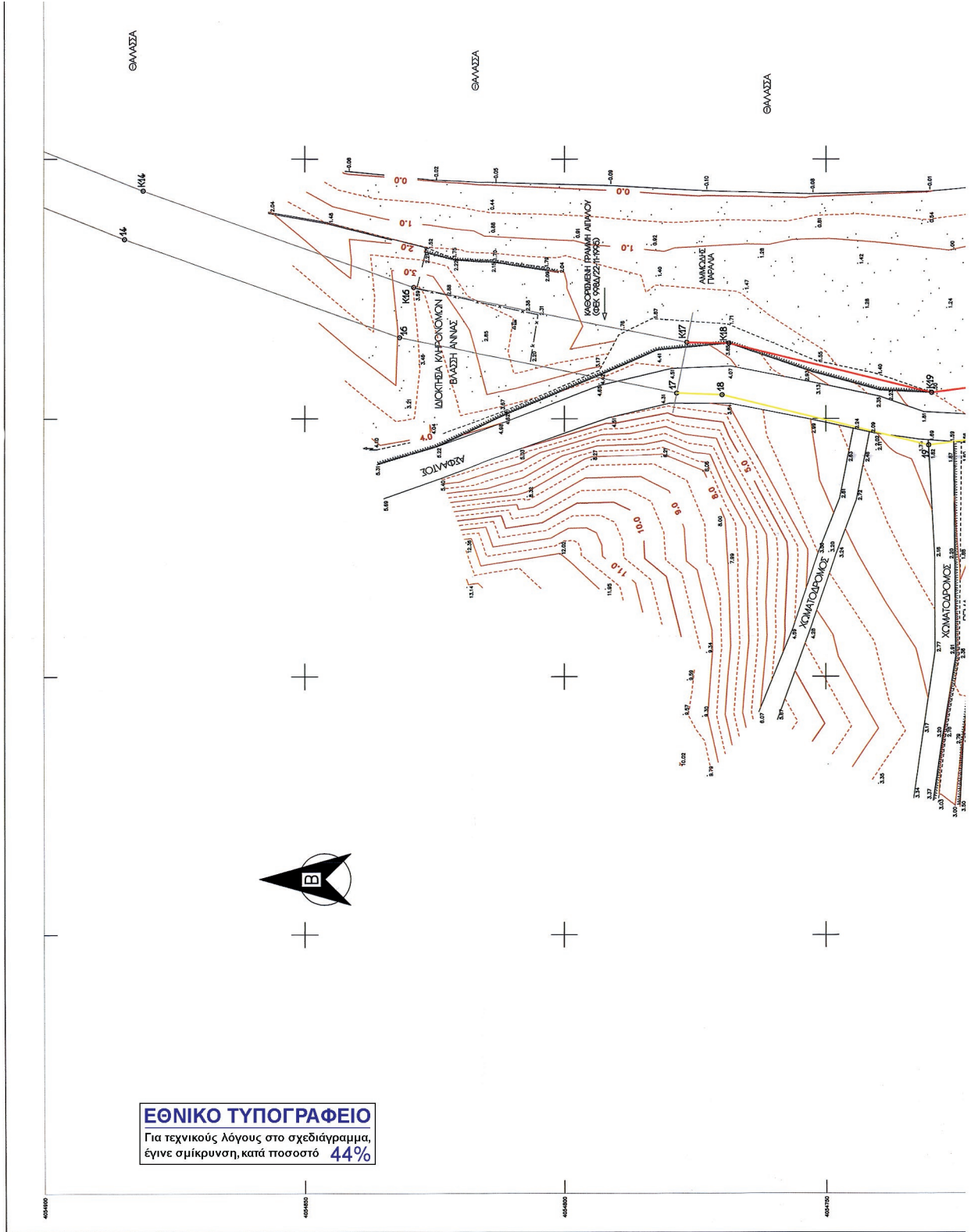

ΑΠΟΣΤΑΣΙΑ ΤΟΠΟΓΡΑΦΙΚΟΥ ΔΙΑΓΡΑΜΜΑΤΟΣ 1:5000 ΤΗΣ ΓΥΣ 7388/1

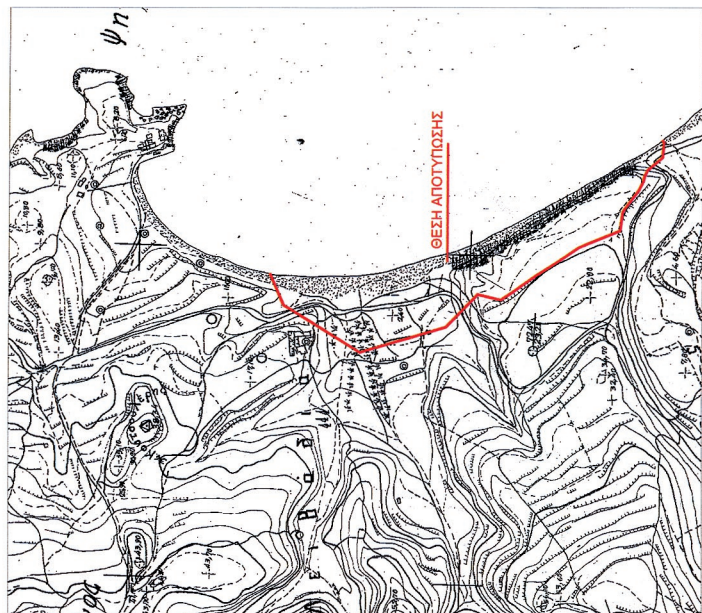

ΚΛΕΙΔΑ

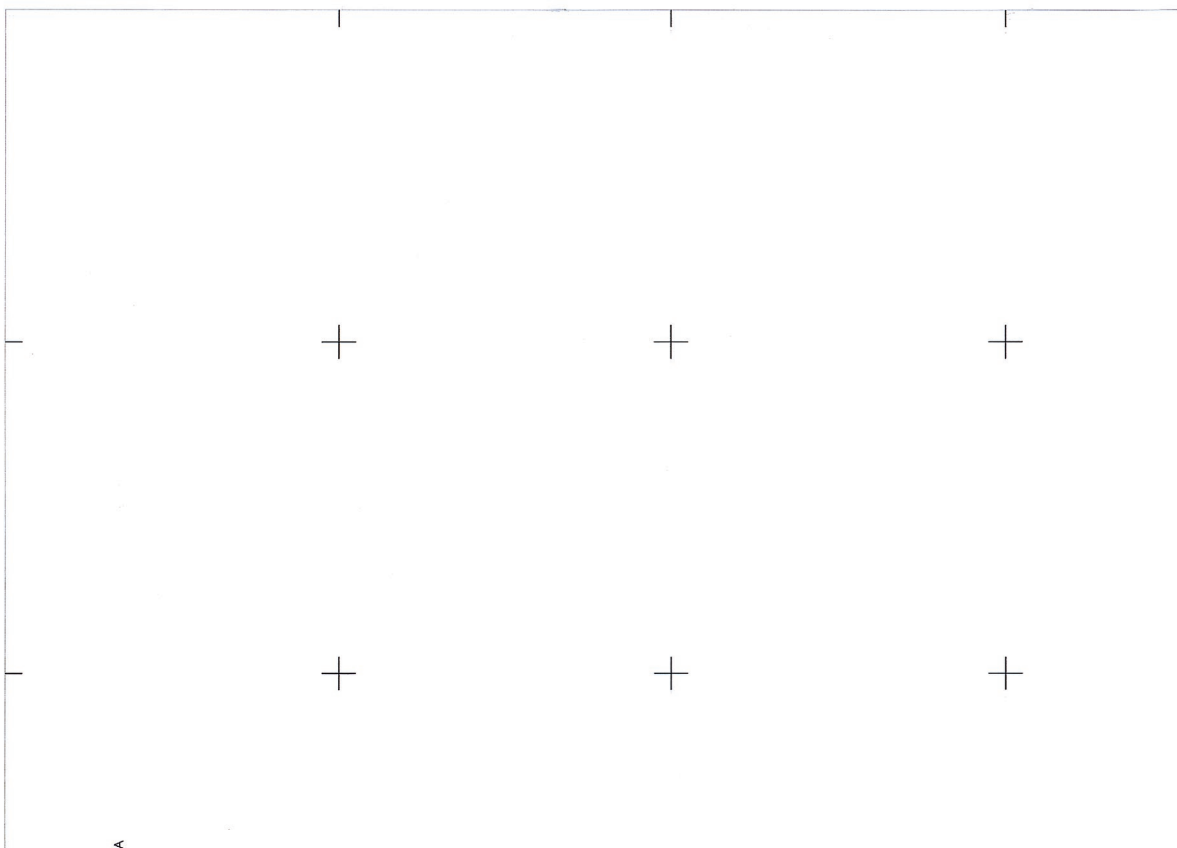
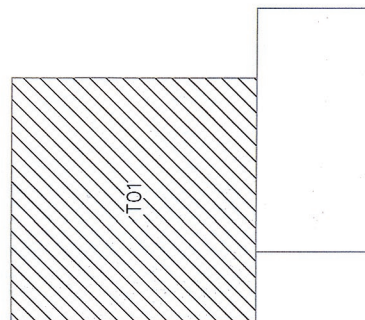



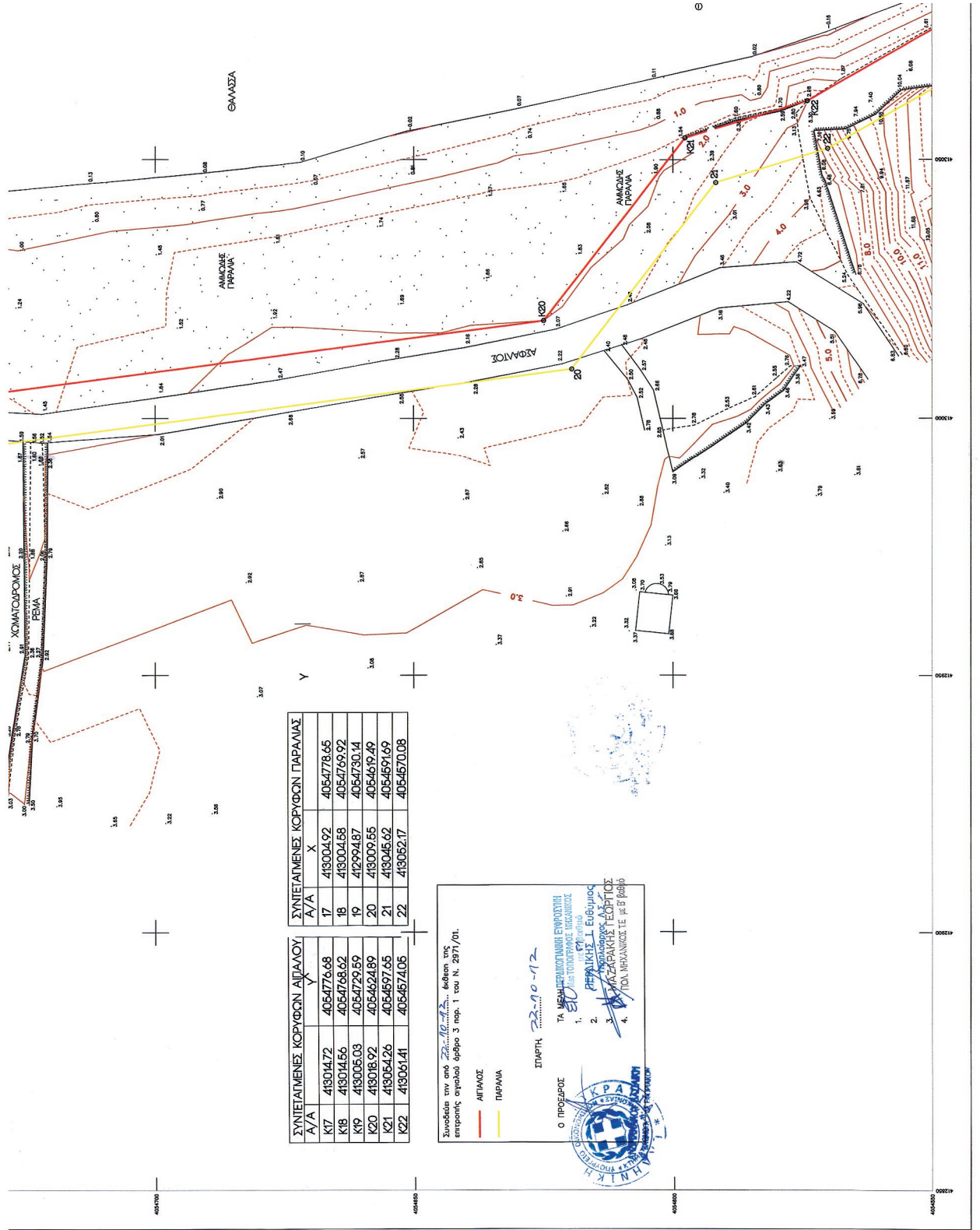

ΣΥΝΤΕΤΑΙΜΕΝΕΣ ΚΟΡΥΦΕΣ ΑΓΓΙΑΣΑ		ΣΥΝΤΕΤΑΙΜΕΝΕΣ ΚΟΡΥΦΕΣ ΠΑΡΑΝΑΣ	
Α/Α	X	Α/Α	X
K17	413014.72	4054778.68	4054778.65
K18	413014.56	4054768.62	4054769.92
K19	413006.03	4054729.59	4054730.14
K20	413018.92	4054624.89	4054619.49
K21	413054.26	4054597.65	4054591.69
K22	413051.41	4054574.05	4054570.08

Συνοδός των από 22-9-12... έκθεσης της επιτροπής οργάνου άρθρο 3 παρ. 1 του Ν. 2871/01.

— ΑΓΓΙΑΣΑ  
— ΠΑΡΑΝΑ

Ο ΠΡΕΣΒΥΤΟΣ

ΣΤΑΘΜΗ 22-9-12

ΤΑ ΜΕΛΗ ΠΕΡΙΛΗΠΤΙΚΗΣ ΕΠΙΤΡΟΠΗΣ  
ΓΙΑ ΤΟ ΠΡΟΤΥΠΟ ΚΑΝΟΝΙΣΜΟ

1. 80
2. ΠΡΑΝΚΗΣ - Ευθύμιος
3. ΜΑΖΑΡΑΚΗΣ - Γεώργιος
4. ΠΟΛΙ - Μιχαήλ

ΕΠΙΣΤΡΟΦΗ

<p>Τ02</p>	<p style="text-align: right; font-size: small;">ΕΛΛΗΝΙΚΗ ΔΗΜΟΚΡΑΤΙΑ ΠΕΡΙΦΕΡΕΙΑ ΠΕΛΟΠΟΝΝΗΣΟΥ ΝΟΜΟΣ ΛΑΚΩΝΙΑΣ ΔΗΜΟΣ ΜΟΝΕΜΒΑΣΙΑΣ</p> <p style="text-align: right; font-size: x-small;">ΕΛΛΗΝΙΚΗ ΔΗΜΟΚΡΑΤΙΑ ΠΕΡΙΦΕΡΕΙΑ ΠΕΛΟΠΟΝΝΗΣΟΥ ΝΟΜΟΣ ΛΑΚΩΝΙΑΣ ΔΗΜΟΣ ΜΟΝΕΜΒΑΣΙΑΣ με 4 βαθμίο</p> <p style="text-align: center; font-weight: bold;">ΜΕΛΕΤΗ :</p> <p style="text-align: center; font-weight: bold;">ΜΕΛΕΤΗ ΧΑΡΑΞΗΣ ΑΙΓΙΤΑΛΟΥ ΚΑΙ ΠΑΡΑΛΙΑΣ ΠΡΟΣ ΞΗΦΙΑ</p> <p style="text-align: center; font-weight: bold;">ΚΤΗΜΑΤΟΓΡΑΦΙΚΟ – ΥΨΟΜΕΤΡΙΚΟ ΔΙΑΓΡΑΜΜΑ</p> <p>ΘΕΣΗ : ΠΑΡΑΛΙΑ ΞΗΦΙΑΣ ΔΗΜΟΣ ΜΟΝΕΜΒΑΣΙΑΣ</p> <p>Κ/ΜΑΚΑ : 1:500    ΧΡΟΝΟΣ ΜΕΛΕΤΗΣ : ΟΚΤΩΒΡΙΟΣ 2008    ΑΡ. ΣΧΕΔΙΟΥ Τ01</p> <p>ΜΕΛΕΤΗΤΗΣ : ΣΥΝΤΑΞΑΣ : ΣΤΡΑΤΑΚΟΥ ΦΩΤΕΙΝΗ    ΣΤΡΑΤΑΚΟΥ ΦΩΤΕΙΝΗ Τοπογράφος Μηχανικός    Τοπογράφος Μηχανικός</p> <p>Σηδρτη..... ΕΛΕΧΘΗΚΕ Ο ΕΠΙΒΛΕΠΩΝ</p> <p style="text-align: right; font-size: x-small;">ΦΩΤΕΙΝΗ Α. ΣΤΡΑΤΑΚΟΥ ΕΠΙΧΕΙΡΗΣΙΑΚΗ ΔΙΕΥΘΥΝΣΗ ΤΟΠΟΓΡΑΦΙΚΩΝ ΜΗΧΑΝΙΚΩΝ ΑΓ. ΠΑΥΛΟΥ 105, Τ.Κ. 11527, ΑΘΗΝΑ ΤΗΛ. 210 7723400, 210 7723404 ΑΡΧ. ΔΙΑΔΕΙΧΤΗ ΔΟΥΡ. ΕΡΓΩΝ Δ.Μ.Μ. ΛΑΚΩΝΙΑΣ Π.Α.Σ. 23399 Τ008</p> <p style="text-align: center; font-weight: bold; font-size: large;">ΕΠΙΚΥΡΩΝΕΤΑΙ</p> <p style="text-align: right; font-size: x-small;">Με την αριθμ. 12-233-2008/17/2388 Σηδρτη: 12-233-2008/15 ΠΡΟΪΣΤΑΜΕΝΟΣ ΤΗΣ ΕΠΙΧΕΙΡΗΣΗΣ Ο ΠΡΟΪΣΤΑΜΕΝΟΣ ΤΗΣ ΕΠΙΧΕΙΡΗΣΗΣ Α.Σ.Τ. Α. Δ. Ε. Ι.</p> <p style="text-align: right; font-size: x-small;">ΝΙΚΟΛΑΟΣ ΜΠΕΖΕΡΙΑΝΟΣ ΠΟΛΙΤΙΚΟΣ ΜΗΧΑΝΙΚΟΣ</p>
------------	---

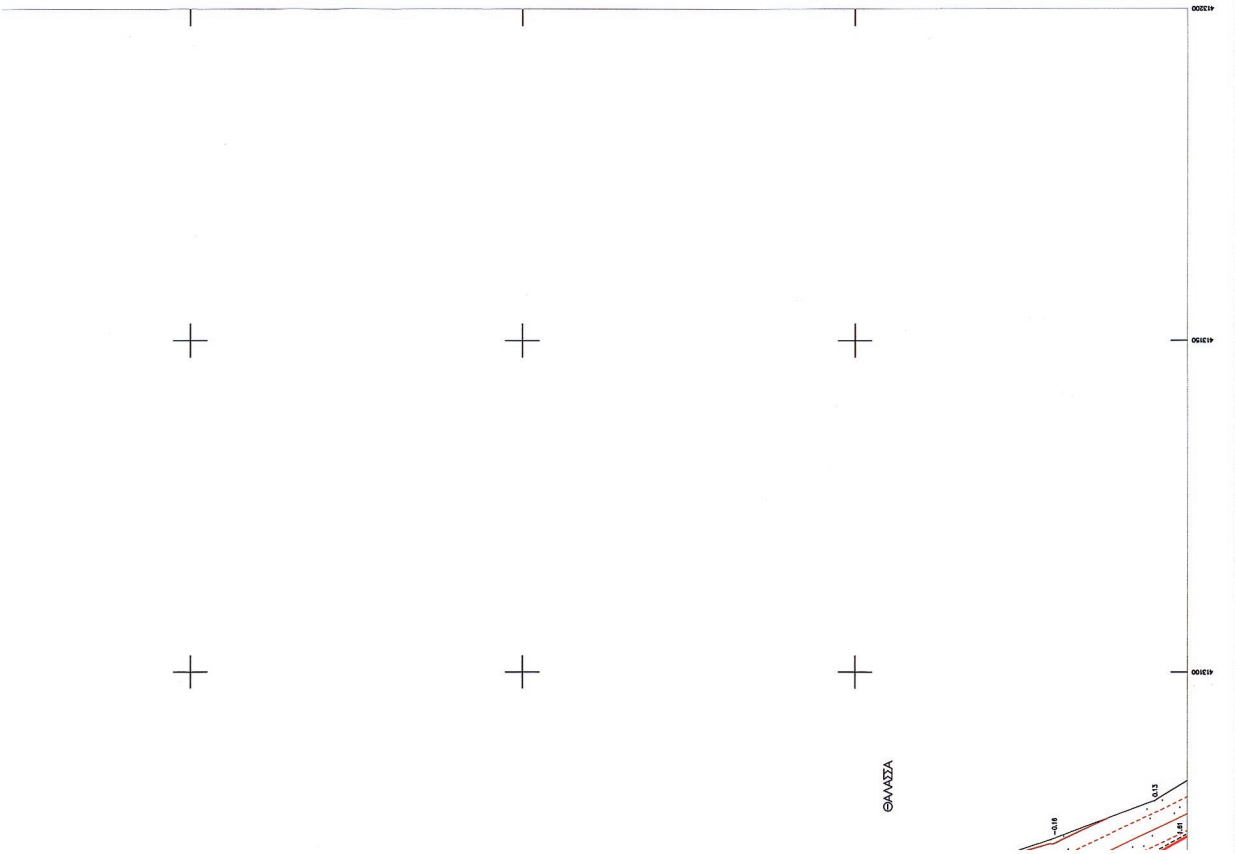

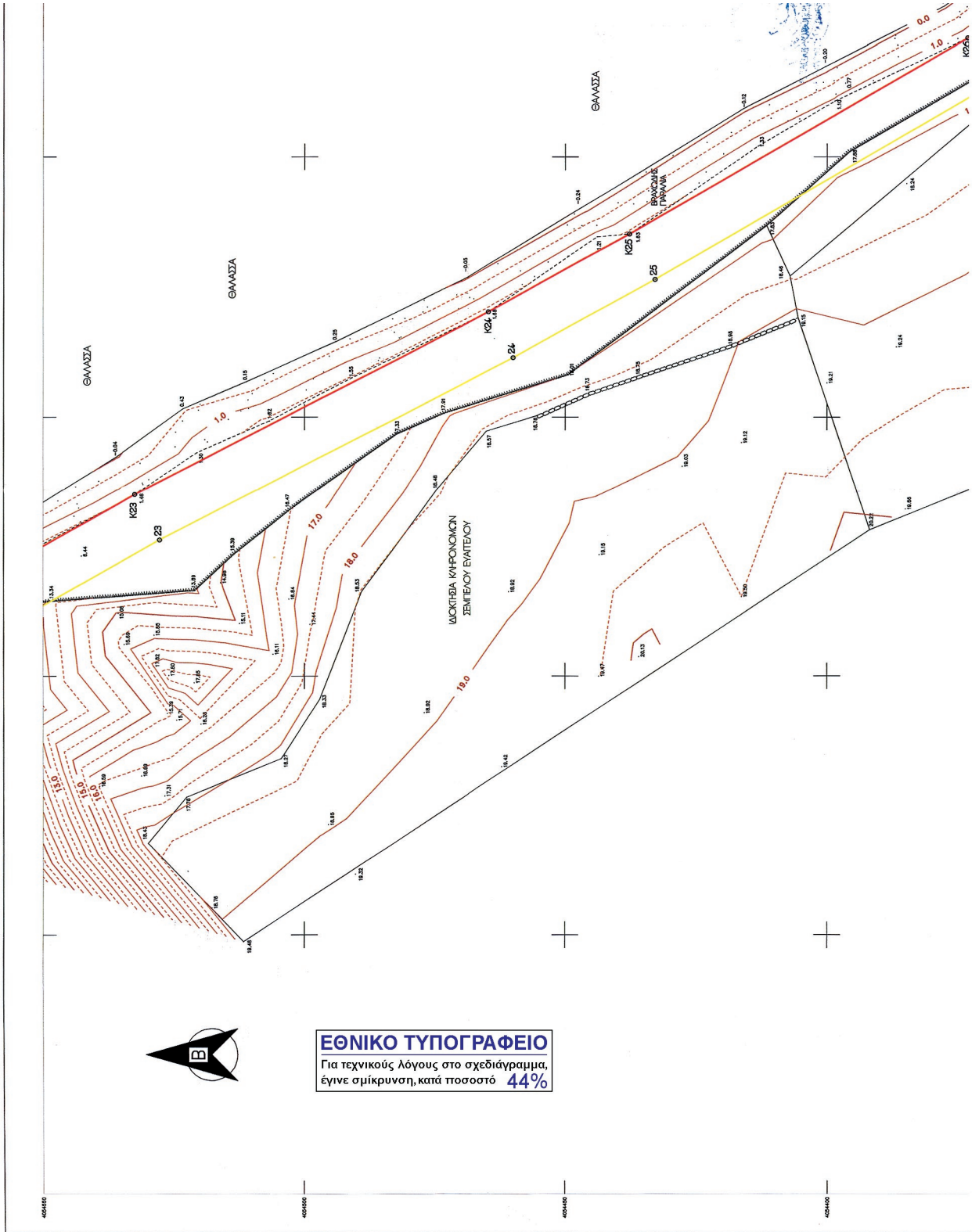



ΑΓΟΣΤΑΣΙΑ ΤΟΠΟΓΡΑΦΙΚΟΥ ΔΙΑΓΡΑΜΜΑΤΟΣ 1:5000 ΤΗΣ ΠΥΣ 7388/1

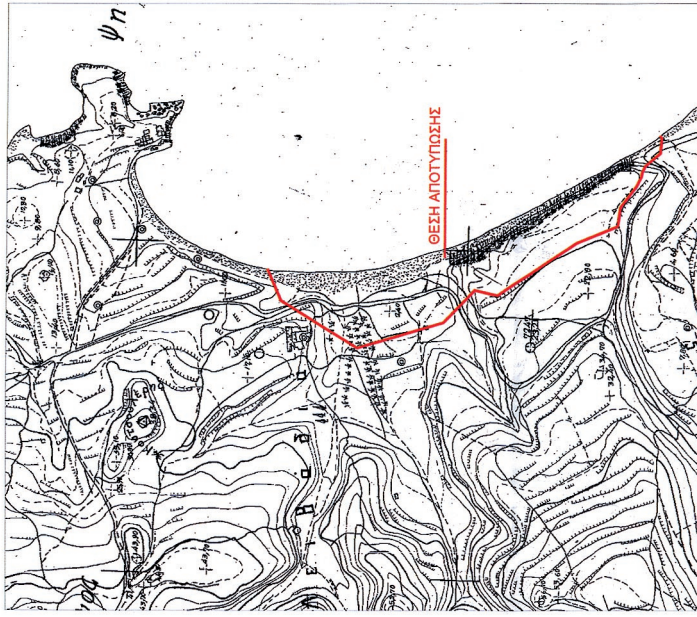

ΚΛΕΙΔΑ

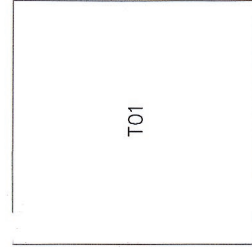

ΣΥΝΤΕΤΑΓΜΕΝΕΣ ΚΟΡΥΦΕΣ ΠΑΡΑΛΛΑΣ		
Α/Α	Χ	Υ
23	413076.24	4054527.72
24	413111.43	4054460.05
25	413126.49	4054432.92
26	413164.34	4054367.66
27	413203.79	4054310.32

ΣΥΝΤΕΤΑΓΜΕΝΕΣ ΚΟΡΥΦΕΣ ΑΓΓΑΛΟΥ		
Α/Α	Χ	Υ
K23	413085.02	4054532.50
K24	413120.24	4054464.78
K25	413135.19	4054437.85
K26	413172.80	4054373.01
K27	413213.41	4054313.99

Συντάχθηκε την από 22/06/13 έκδοση της επιφανείας οριζοπίου άρθρο 3 παρ. 1 του Ν. 2871/01.

ΑΓΓΑΛΟΣ  
ΠΑΡΑΛΛΑΣ

ΣΤΑΡΤΗ, 22/06/13

Ο ΠΡΟΕΔΡΟΣ

ΤΑ ΜΕΛΗ ΔΕΛΤΑΙΟΤΟΜΙΚΗΣ ΕΠΙΧΡΗΣΗΣ  
ΕΠΙΣΤΗΜΟΤΕΧΝΙΚΗΣ ΕΚΔΟΣΗΣ  
ΕΠΙΣΤΗΜΟΤΕΧΝΙΚΗΣ ΕΚΔΟΣΗΣ

1. ΑΓΓΑΛΟΣ
2. ΠΑΡΑΛΛΑΣ
3. ΣΤΑΡΤΗΣ
4. ΠΑΡΑΛΛΑΣ

ΘΑΛΑΣΣΑ

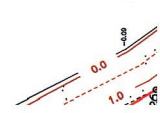

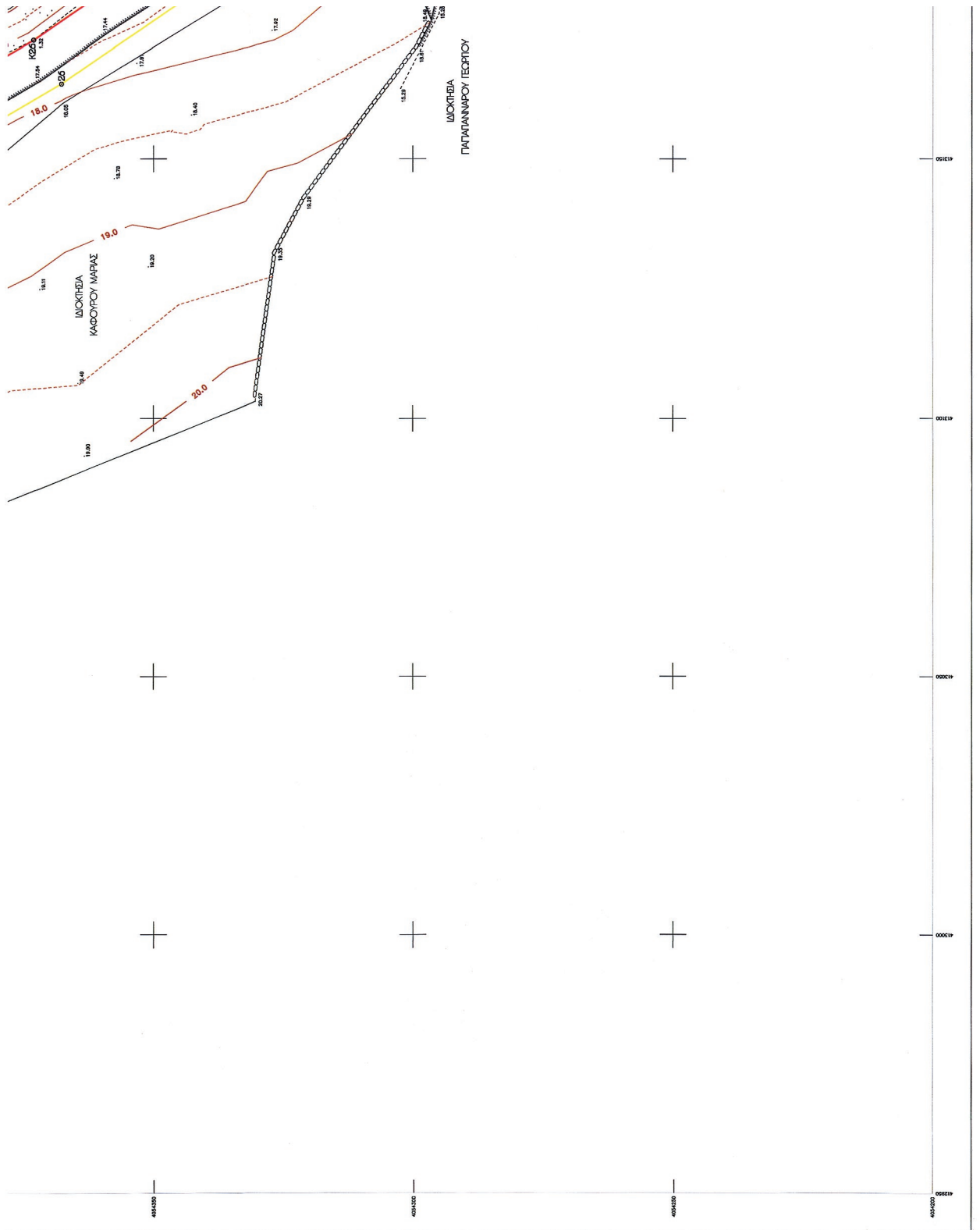

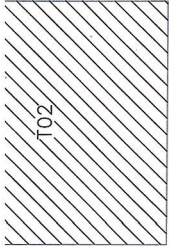

<p>ΕΛΛΗΝΙΚΗ ΔΗΜΟΚΡΑΤΙΑ ΠΕΡΙΦΕΡΕΙΑ ΠΕΛΟΠΟΝΝΗΣΟΥ ΝΟΜΟΣ ΛΑΚΩΝΙΑΣ ΔΗΜΟΣ ΜΟΝΕΜΒΑΣΙΑΣ</p> <p><i>Σίεχως ε' θεωρήσει για τα συστημολογικά βασικά είδη. Συμφωνη 22-3-12 Η Επιτροπή</i></p>	
<p>ΜΕΛΕΤΗ ΜΕΛΕΤΗ ΧΑΡΑΙΣ ΑΙΓΑΛΟΥ ΚΑΙ ΠΑΡΑΛΙΑΣ ΠΡΟΣ ΞΗΦΙΑ</p> <p><i>ΕΡ</i></p> <p>ΠΕΡΙΦΕΡΕΙΑ ΠΕΛΟΠΟΝΝΗΣΟΥ ΝΟΜΟΣ ΛΑΚΩΝΙΑΣ ΔΗΜΟΣ ΜΟΝΕΜΒΑΣΙΑΣ</p>	
<p>ΚΤΗΜΑΤΟΓΡΑΦΙΚΟ – ΥΨΟΜΕΤΡΙΚΟ ΔΙΑΓΡΑΜΜΑ</p>	
<p>ΘΕΣΗ : ΠΑΡΑΛΙΑ ΞΗΦΙΑΣ ΔΗΜΟΣ ΜΟΝΕΜΒΑΣΙΑΣ</p>	
<p>ΚΛΙΜΑΚΑ : 1:500</p>	<p>ΧΡΟΝΟΣ ΜΕΛΕΤΗΣ : ΟΚΤΩΒΡΙΟΣ 2008</p>
<p>ΑΡ. ΣΧΕΔΙΟΥ Τ02</p>	
<p>ΜΕΛΕΤΗΤΡΙΑ : ΣΤΡΑΤΑΚΟΥ ΦΩΤΕΙΝΗ Τοπογράφος Μηχανικός</p>	<p>ΣΥΝΤΑΞΙΑΣ : ΣΤΡΑΤΑΚΟΥ ΦΩΤΕΙΝΗ Τοπογράφος Μηχανικός</p>
<p>Σηδότη..... ΕΛΕΥΘΕΡΟΣ Ο ΕΠΙΒΛΕΠΩΝ</p> <p><i>Το πρώτο τεύχος ελεγχμένο και θεωρημένο υπάρχει στην Υπηρεσία μας Η μηχανικός</i></p> <p>ΠΕΡΙΦΕΡΕΙΑ ΠΕΛΟΠΟΝΝΗΣΟΥ ΝΟΜΟΣ ΛΑΚΩΝΙΑΣ ΔΗΜΟΣ ΜΟΝΕΜΒΑΣΙΑΣ</p>	<p>Ο ΠΡΟΣΤΑΥΛΑΜΕΝΟΣ ΕΠΙΒΛΕΠΩΝ ΝΙΚΟΛΑΟΣ ΜΠΕΖΕΡΙΑΝΟΣ ΤΟΠΟΓΡΑΦΟΣ ΜΗΧΑΝΙΚΟΣ</p> <p><i>Α.Δ.Ν. Π.Α.Κ.</i></p> <p>ΝΙΚΟΛΑΟΣ ΜΠΕΖΕΡΙΑΝΟΣ ΤΟΠΟΓΡΑΦΟΣ ΜΗΧΑΝΙΚΟΣ</p>

