



ΕΦΗΜΕΡΙΔΑ ΤΗΣ ΚΥΒΕΡΝΗΣΕΩΣ ΤΗΣ ΕΛΛΗΝΙΚΗΣ ΔΗΜΟΚΡΑΤΙΑΣ

10 Δεκεμβρίου 2018

ΤΕΥΧΟΣ ΤΕΤΑΡΤΟ

Αρ. Φύλλου 507

ΠΕΡΙΕΧΟΜΕΝΑ

ΑΠΟΦΑΣΕΙΣ

- 1 Μερική ανάκληση της αριθ. 1694/21.8.2000 (ΦΕΚ 562/Δ'/2000) απόφασης Γενικού Γραμματέα Περιφέρειας Πελοποννήσου, περί κήρυξης ως αναδασωτέας έκτασης, λόγω πυρκαγιάς, εμβαδού 2.950 στρεμμάτων, στις θέσεις «Κιάφα Μπέκα, Κόκκινη Σπηλιά, Καλύβιζες, Θειόχωμα κ.λ.π.» περιφέρειας Δήμου Αγίων Θεοδώρων του Νομού Κορινθίας, ως προς επιφάνεια εμβαδού 114,18 τετρ. μέτρων, στη θέση «Άνω Καλύβιζες» της νυν Δ.Κ. Αγίων Θεοδώρων του Δήμου Λουτρακίου - Περαχώρας - Αγ. Θεοδώρων Π.Ε. Κορινθίας και εκ νέου κήρυξη ως αναδασωτέας της εν λόγω επιφάνειας, εμβαδού 114,18 τετρ. μέτρων, λόγω εκχέρσωσης.
- 2 Καθορισμός υδάτινου αποδέκτη για τη διάθεση επεξεργασμένων αστικών λυμάτων της εγκατάστασης επεξεργασίας λυμάτων του αερολιμένα Κεφαλληνίας.

ΔΙΟΡΘΩΣΕΙΣ ΣΦΑΛΜΑΤΩΝ

- 3 Διόρθωση σφάλματος στην 13943/132052/30.08.2018 απόφαση του Συντονιστή της Αποκεντρωμένης Διοίκησης Θεσσαλίας-Στερεάς Ελλάδας, με θέμα: «Οριστικοποίηση προκαταρκτικής γραμμής αιγιαλού (ΠΟΑ) στην Π.Ε Μαγνησίας», η οποία δημοσιεύθηκε στο Φ.Ε.Κ 382/Δ'/28.09.2018.

ΑΠΟΦΑΣΕΙΣ

Αριθμ. 252493

(1)

Μερική ανάκληση της αριθ. 1694/21.8.2000 (ΦΕΚ 562/Δ'/2000) απόφασης Γενικού Γραμματέα Περιφέρειας Πελοποννήσου, περί κήρυξης ως αναδασωτέας έκτασης, λόγω πυρκαγιάς, εμβαδού 2.950 στρεμμάτων, στις θέσεις «Κιάφα Μπέκα, Κόκκινη Σπηλιά, Καλύβιζες, Θειόχωμα κ.λ.π.» περιφέρειας Δήμου Αγίων Θεοδώρων του Νομού Κορινθίας, ως προς επιφάνεια εμβαδού 114,18 τετρ. μέτρων, στη θέση «Άνω Καλύβιζες» της νυν Δ.Κ. Αγίων Θεοδώρων του Δήμου Λουτρακίου - Περαχώρας - Αγ. Θεοδώρων Π.Ε. Κορινθίας και εκ νέου κήρυξη ως αναδασωτέας της εν λόγω επιφάνειας, εμβαδού 114,18 τετρ. μέτρων, λόγω εκχέρσωσης.

Ο ΣΥΝΤΟΝΙΣΤΗΣ ΑΠΟΚΕΝΤΡΩΜΕΝΗΣ
ΔΙΟΙΚΗΣΗΣ ΠΕΛΟΠΟΝΝΗΣΟΥ,
ΔΥΤΙΚΗΣ ΕΛΛΑΔΑΣ ΚΑΙ ΙΟΝΙΟΥ

Έχοντας υπόψη:

1. Τις διατάξεις:

α) Του ν. 2503/1997 «Διοίκηση, οργάνωση, στελέχωση της Περιφέρειας, ρύθμιση θεμάτων για την Τοπική Αυτοδιοίκηση και άλλες διατάξεις», (Α' 107).

β) Του ν. 3200/1955 «Περί διοικητικής αποκέντρωσης» (Α' 97), όπως τροποποιήθηκε και συμπληρώθηκε με το ν.δ. 532/1970, (Α' 103) και μεταγενέστερες διατάξεις.

γ) Των άρθρων 6 και 280 του ν. 3852/2010 (ΦΕΚ 87/Α'/7.6.2010) «Νέα αρχιτεκτονική της Αυτοδιοίκησης και της Αποκεντρωμένης Διοίκησης - Πρόγραμμα Καλλικράτης».

δ) Του π.δ. 139/2010 (ΦΕΚ 232/Α'/27.12.2010) «Οργανισμός της Αποκεντρωμένης Διοίκησης Πελοποννήσου, Δυτικής Ελλάδας και Ιονίου».

2. Την αριθμ. 40/29.12.2010 (ΦΕΚ 247/Α'/31.12.2010) πράξη του Υπουργικού Συμβουλίου περί παύσης εκ του νόμου των Γενικών Γραμματέων των Περιφερειών και διορισμού Γενικών Γραμματέων στις Αποκεντρωμένες Διοικήσεις του Κράτους.

3. Τις διατάξεις των άρθρων 28 και 28Α του ν. 4325/2015 (ΦΕΚ 47/Α'/2015) «Εκδημοκρατισμός της Διοίκησης - Καταπολέμηση Γραφειοκρατίας και Ηλεκτρονική Διακυβέρνηση. Αποκατάσταση αδικιών και άλλες διατάξεις», αναφορικά με το διορισμό Συντονιστών στις Αποκεντρωμένες Διοικήσεις του Κράτους.

4. Την αριθ. 15870/15.5.2017 απόφαση Υπ. Εσωτερικών (ΦΕΚ 250/Υ.Ο.Δ.Δ./2017), περί διορισμού Συντονιστή στην Αποκεντρωμένη Διοίκηση Πελοποννήσου, Δυτικής Ελλάδας και Ιονίου.

5. Τις διατάξεις:

α) Της παρ. 1 άρθρου 24 και της παρ. 3 άρθρου 117 του Συντάγματος της χώρας.

β) Του ν. 998/1979 (ΦΕΚ 289/Α'/1979) «Περί προστασίας των δασών και των δασικών εν γένει εκτάσεων της χώρας» και συγκεκριμένα των άρθρων 38 και 41, σε συνδυασμό με τις παρ. 1 και 2 άρθρου 3 και τις παρ. 1β, 1δ και 2δ άρθρου 4 του ιδίου νόμου, όπως ισχύει και της παρ. 4 άρθρου 44, όπως προστέθηκε με το άρθρο 36 του ν. 3698/2008 και αντικαταστάθηκε με την παρ. 3 άρθρου 35 του ν. 4280/2014 (ΦΕΚ 159/Α'/2014) «Περιβαλλοντική αναβάθμιση και ιδιωτική πολεοδόμηση - Βιώσιμη ανάπτυξη οικισμών - Ρυθμίσεις δασικής νομοθεσίας και άλλες διατάξεις».

6. Τις διαταγές του Υπουργείου Γεωργίας:

α) 160417/1180/8.7.1980, β) 182447/3049/24.8.1980.

7. Την αριθμ. 105545/534/1.9.2014 δ/γή του Υ.Π.Ε.Κ.Α. «Εφαρμογή άρθρου 35 ν. 4280/2014 - ΦΕΚ 159/Α'/2014».

8. Την αριθμ. 117080/6353/13.11.2014 (ΑΔΑ: 77ΣΕΟ-ΙΒ3) δ/γή Υ.Π.Ε.Κ.Α. «Περί της διαδικασίας άρσης ή ανάκλησης αποφάσεων αναδάσωσης».

9. Την αριθ. 124581/2774/26.5.2015 δ/γή Υ.Π.Α.Π.ΕΝ. «Περί της διαδικασίας άρσης ή ανάκλησης αποφάσεων αναδάσωσης - Διευκρινήσεις».

10. Την αριθ. 1694/21.8.2000 (ΦΕΚ 562/Δ'/2000) απόφαση Γενικού Γραμματέα Περιφέρειας Πελοποννήσου, σύμφωνα με την οποία στις θέσεις «Κιάφα Μπέκα, Κόκκινη Σπηλιά, Καλύβιζες, Θειόχωμα κ.λ.π.» περιφέρειας Δήμου Αγίων Θεοδώρων του Νομού Κορινθίας, κηρύχθηκε ως «αναδασωτέα» λόγω πυρκαγιάς, που εκδηλώθηκε στις 13 Ιουλίου έτους 2000, έκταση εμβαδού 2.950 στρεμμάτων.

11. Την αριθ. 3538/15.7.2010 αρχική πρόταση του Δασαρχείου Κορίνθου για κήρυξη ως αναδασωτέας έκτασης, λόγω εκχέρσωσης, εμβαδού 114,18 τετρ. μέτρων, στη θέση «Άνω Καλύβιζες» περιφέρειας του τώως Δήμου Αγίων Θεοδώρων Νομού Κορινθίας, όπως αυτή αποτυπώνεται με τα στοιχεία Α, Β, Γ, Δ, Ε, Α στο από 9.7.2010 συνημμένο σε αυτή τοπογραφικό διάγραμμα κλίμακας 1:200, της Δασολόγου Βασιλικής Κουλού, εντοπίζεται επί αυτού σε απόσπασμα του αριθ. 420 19 ορθοφωτοχάρτη έτους 1996 - 1997, με κλίμακα 1:5.000 και οριοθετείται

με τη χρήση συντεταγμένων στο Ε.Γ.Σ.Α. '87, η οποία βρίσκεται εντός της προαναφερόμενης έκτασης που έχει κηρυχθεί ως αναδασωτέα, λόγω πυρκαγιάς, με την ανωτέρω απόφαση (1694/21.8.2000 - ΦΕΚ 562/Δ'/2000) Γενικού Γραμματέα Περιφέρειας Πελοποννήσου.

12. Το αριθ. 1905/2.12.2010 έγγραφο Διεύθυνσης Δασών Κορινθίας, με το οποίο επιστράφηκε η προηγούμενη πρόταση (αριθ. 3538/15.7.2010) του Δασαρχείου Κορίνθου, για τους λόγους που αναφέρονται σε αυτό.

13. Την αριθ. 1536/23.3.2011 πρόταση του Δασαρχείου Κορίνθου, μετά τις από 23.3.2011 και 9.7.2010 συνημμένες σε αυτή αναφορές της Δασολόγου Βασιλικής Κουλού, για τη μερική ανάκληση της αριθ. 1694/21.8.2000 (ΦΕΚ 562/Δ'/2000) απόφασης Γενικού Γραμματέα Περιφέρειας Πελοποννήσου, με την οποία κηρύχθηκε ως «αναδασωτέα» λόγω πυρκαγιάς, έκταση εμβαδού 2.950 στρεμμάτων, στις θέσεις «Κιάφα Μπέκα, Κόκκινη Σπηλιά, Καλύβιζες, Θειόχωμα κ.λ.π.» περιφέρειας Δήμου Αγίων Θεοδώρων του Νομού Κορινθίας, ως προς επιφάνεια εμβαδού 114,18 τετρ. μέτρων (εκατόν δεκατεσσάρων τετρ. μέτρων και δεκαοκτώ εκατοστών τετρ. μέτρου), στη θέση "Άνω Καλύβιζες" της νυν Δ.Κ. Αγίων Θεοδώρων του Δήμου Λουτρακίου - Περαιχώρας - Αγ. Θεοδώρων Π.Ε. Κορινθίας, όπως αποτυπώνεται με τα στοιχεία Α, Β, Γ, Δ, Ε, Α στο από 23.3.2011 συνημμένο τοπογραφικό διάγραμμα κλίμακας 1:200, εντοπίζεται επί αυτού σε απόσπασμα χάρτη της Γ.Υ.Σ. με κλίμακα 1:5.000 και οριοθετείται με τη χρήση συντεταγμένων στο Ε.Γ.Σ.Α. '87, με το αιτιολογικό ότι η εν λόγω επιφάνεια, κατά την ημέρα εκδήλωσης της πυρκαγιάς (στις 13.7.2000), δεν καλυπτόταν από δασική βλάστηση, καθότι είχε εκχερσωθεί και εκ πλάνης συμπεριλήφθηκε στη συγκεκριμένη απόφαση κήρυξης ως αναδασωτέας έκτασης, λόγω πυρκαγιάς.

14. Την αριθ. 1537/23.3.2011 πρόταση του Δασαρχείου Κορίνθου, μετά τις από 23.3.2011 και 9.7.2010 συνημμένες σε αυτή αναφορές της Δασολόγου Βασιλικής Κουλού, για την κήρυξη της ανωτέρω επιφάνειας εμβαδού 114,18 τετρ. μέτρων (εκατόν δεκατεσσάρων τετρ. μέτρων και δεκαοκτώ εκατοστών τετρ. μέτρου), στη θέση «Άνω Καλύβιζες» της νυν Δ.Κ. Αγίων Θεοδώρων του Δήμου Λουτρακίου - Περαιχώρας - Αγ. Θεοδώρων Π.Ε. Κορινθίας, ως αναδασωτέας λόγω εκχέρσωσης, όπως αποτυπώνεται με τα στοιχεία Α, Β, Γ, Δ, Ε, Α στο από 9.7.2010 συνημμένο τοπογραφικό διάγραμμα κλίμακας 1:200, εντοπίζεται επί αυτού σε απόσπασμα του αριθ. 420 197 ορθοφωτοχάρτη έτους 1996 - 1997, με κλίμακα 1:5.000 και οριοθετείται με τη χρήση συντεταγμένων στο Ε.Γ.Σ.Α. '87, η οποία καλυπτόταν διαχρονικά από αυτοφυή θαμνώδη, ξυλώδη, δασική βλάστηση με μέσο ποσοστό συγκόμωσης >30%, που εκχερσώθηκε παράνομα, πριν το έτος 1987 και συνεπώς επιβάλλεται η κήρυξή της ως αναδασωτέας.

15. Το αριθ. 906έτ.2011/10.4.2014 έγγραφο Διεύθυνσης Δασών Κορινθίας, με το οποίο διαβιβάστηκε η αριθ. 1536/23.3.2011 πρόταση του Δασαρχείου Κορίνθου (α.α. 13), στην Α/θμια Επιτροπή Επιλύσεως Δασικών Αμφισβητήσεων Νομού Κορινθίας, λόγω αρμοδιότητας.

16. Το αριθ. 144/9.9.2014 έγγραφο Α/θμιας Επιτροπής Επιλύσεως Δασικών Αμφισβητήσεων Νομού Κορινθίας και την 36/2014 συνημμένη σε αυτό απόφασή της.

17. Τις αριθ. 102105/6045/19.8.2015, 147894/7941/5.11.2015 και 147927/7942/5.11.2015 δ/γές Δ/νσης Συντονισμού και Επιθεώρησης Δασών της Α.Δ. Π.Δ.Ε. και Ι, αποφασίζουμε:

α. Τη μερική ανάκληση της αριθ. 1694/21.8.2000 (ΦΕΚ 562/Δ'/2000) απόφασης Γενικού Γραμματέα Περιφέρειας Πελοποννήσου, περί κήρυξης ως αναδασωτέας έκτασης, λόγω πυρκαγιάς, εμβαδού 2.950 στρεμμάτων, στις θέσεις «Κιάφα Μπέκα, Κόκκινη Σπηλιά, Καλύβιζες, Θειόχωμα κ.λ.π.» περιφέρειας Δήμου Αγίων Θεοδώρων του Νομού Κορινθίας, ως προς επιφάνεια εμβαδού 114,18 τετρ. μέτρων, στη θέση «Ανω Καλύβιζες» της νυν Δ. Κ. Αγίων Θεοδώρων του Δήμου Λουτρακίου - Περαχώρας - Αγ. Θεοδώρων Π.Ε. Κορινθίας.

β. Την εκ νέου κήρυξη ως αναδασωτέας, λόγω εκχέρσωσης, της επιφάνειας εμβαδού 114,18 τετρ. μέτρων, η οποία σύμφωνα με το προσωρινό δασικό κτηματολόγιο της περιοχής (ν. 248/1976), χαρακτηρίζεται ως Δημοτικό δάσος, όπως αποτυπώνεται με τα στοιχεία Α, Β, Γ, Δ, Ε, Α στα από 23.3.2011 και 9.7.2010 δύο (2) συνημμένα τοπογραφικά διαγράμματα κλίμακας 1:200, οριοθετείται με τη χρήση συντεταγμένων στο Ε.Γ.Σ.Α. '87, ως εξής:

Σημείο Α:	X=421254.390 Y=4198912.870
»	B: X=421257.121 Y=4198914.705
»	Γ: X=421270.747 Y=4198900.210
»	Δ: X=421276.200 Y=4198899.486
»	Ε: X=421268.320 Y=4198894.190

και συνορεύει:

ΒΟΡΕΙΑ: Με Δημοτικό δάσος, σύμφωνα με το προσωρινό δασικό κτηματολόγιο.

ΝΟΤΙΑ: Με Δημοτικό δάσος, σύμφωνα με το προσωρινό δασικό κτηματολόγιο.

ΑΝΑΤΟΛΙΚΑ: Με μη δασική έκταση (σχετ. η αριθ. 4188/1999 πράξη χαρακτηρισμού του Δασάρχη Κορίνθου).

ΔΥΤΙΚΑ: Με Δημοτικό δάσος, σύμφωνα με το προσωρινό δασικό κτηματολόγιο, όπως φαίνεται και στα ως άνω δύο (2) τοπογραφικά διαγράμματα, που συνέταξε η δασολόγος του Δασαρχείου Κορίνθου Βασιλική Κουλού και θεώρησε ο Δασάρχης, δεδομένου ότι

α. Η συγκεκριμένη επιφάνεια κατά την ημέρα εκδήλωσης της πυρκαγιάς (στις 13 Ιουλίου έτους 2000), δεν καλυπτόταν από δασική βλάστηση, καθότι είχε εκχερσωθεί και από πλάνη περί τα πραγματικά δεδομένα, συμπεριλήφθηκε στην απόφαση κήρυξης ως αναδασωτέας έκτασης, λόγω πυρκαγιάς,

β. Η ίδια επιφάνεια αποτελεί διαχρονικά έκταση δασικού χαρακτήρα που εκχερσώθηκε και επιβάλλεται η κήρυξη της ως αναδασωτέας, με σκοπό την επανεγκατάσταση με φυσική ή τεχνητή αναγέννηση της δασικής βλάστησης, που καταστράφηκε από την εκχέρσωση.

Από τις διατάξεις της απόφασης αυτής δεν προκαλείται δαπάνη σε βάρος του Κρατικού Προϋπολογισμού.

Κατά της παρούσας απόφασης, σύμφωνα με τις διατάξεις της παρ. 1 άρθρου 47 του ν. 3900/2010, όπως τροποποίησε το άρθρο 1 του ν. 702/1977, επιτρέπεται προσφυγή από οποιονδήποτε έχει έννομο συμφέρον, ενώπιον του (αρμοδίου) τριμελούς Διοικητικού Εφετείου, εντός εξήντα ημερών από την επομένη της δημοσίευσής ή κοινοποίησής αυτής.

Η απόφαση αυτή να δημοσιευθεί στην Εφημερίδα της Κυβερνήσεως.

Πάτρα, 13 Νοεμβρίου 2018

Ο Συντονιστής Αποκεντρωμένης Διοίκησης
ΝΙΚΟΛΑΟΣ ΠΑΠΑΘΕΟΔΩΡΟΥ

Ανήκει στο αριθμ. 15361/23.3.2018... έγγραφο του Δασαρχείου Κορίνθου

ΤΟΠΟΓΡΑΦΙΚΟ ΔΙΑΓΡΑΜΜΑ ΚΛΙΜΑΚΑΣ 1:200 ΣΤΟ ΟΠΟΙΟ ΔΕΙΝΕΤΑΙ ΤΟ ΤΜΗΜΑ ΔΗΜΟΤΙΚΟΥ ΔΑΣΟΥΣ ΧΑΛΕΠΤΟΥ ΠΕΥΚΗΣ ΕΜΒΑΔΟΥ 114,18 Τ.Μ. ΓΙΑ ΤΟ ΟΠΟΙΟ ΠΡΟΤΙΝΕΤΑΙ ΝΑ ΓΙΝΗ ΜΕΡΙΚΗ ΑΝΑΚΛΗΣΗ ΤΗΣ ΑΡΓΘ.1694/2000 ΑΠΟΦΑΣΗΣ ΚΗΡΥΞΗΣ ΑΝΑΔΑΣΩΤΕΑΣ ΣΥΝΕΠΕΙΑ ΠΥΡΚΑΓΙΑΣ ΤΟΥ Γ.Γ.Π.Π. ΛΟΓΩ ΠΛΑΝΗΣ ΚΑΙ Η ΟΠΟΙΑ ΒΡΙΣΚΕΤΑΙ ΣΤΗΝ Δ.Θ.ΑΝΩ ΚΑΛΥΒΙΖΕΣ Δ.Κ. ΑΓΙΩΝ ΘΕΩΔΩΡΩΝ ΠΕΡΙΦ. ΔΗΜΟΥ ΛΟΥΤΡΑΚΙΟΥ-ΑΓ.ΘΕΩΔΩΡΩΝ

Εολικ. = 114,18 Τ.μ.

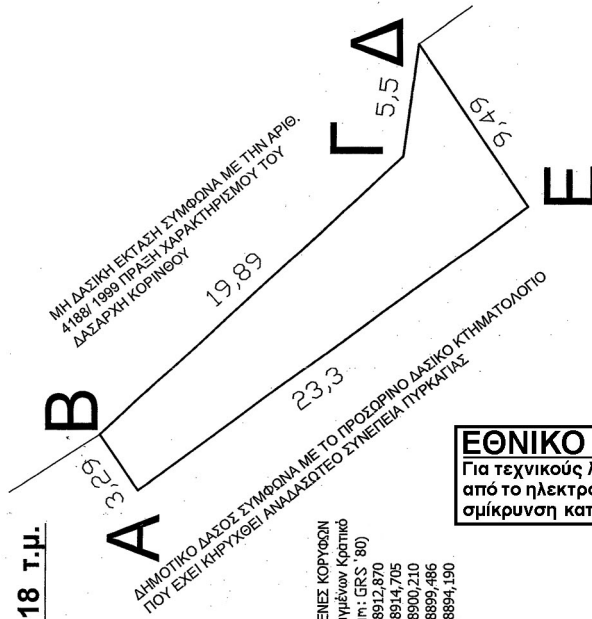

ΠΡΟΤΙΝΟΜΕΝΕΣ ΚΟΡΥΦΕΣ (Σύμφωνα αναφοράς συντεταγμένων Κοινοτικό Δίκτυο Ε.Γ.Σ.Α. 87. Δο. τύπος: GCS '80) Α 421254,390 4198912,870 Β 421257,121 4198914,705 Γ 421270,747 4198900,210 Δ 421276,200 4198899,486 Ε 421268,320 4198894,190

ΕΘΝΙΚΟ ΤΥΠΟΓΡΑΦΕΙΟ Για τεχνικούς λόγους στο σχεδιάγραμμα, από το ηλεκτρονικό αρχείο, έγινε σμίκρυνση κατά ποσοστό 55%



Κορίνθος 23 / 03/2011 Η Σχολιάστρια Βασ. Κολιού Δασολόγος

ΑΠΟΣΠΑΣΜΑ ΧΑΡΤΗ ΓΥΣ ΚΛΙΜΑΚΑΣ 1:5000 ΠΟΥ ΣΥΝΟΛΕΥΕΙ ΤΗΝ ΑΡΙΘ. 1694/2000 ΑΠΟΦΑΣΗ ΚΗΡΥΞΗΣ ΑΝΑΔΑΣΩΤΕΑΣ ΕΚΤΑΣΗΣ ΕΜΒΑΔΟΥ 2.950 ΣΤΡΕΜ. ΣΥΝΕΠΕΙΑ ΠΥΡΚΑΓΙΑΣ ΚΑΙ ΣΤΟ ΟΠΟΙΟ ΑΠΕΙΚΟΝΙΖΕΤΑΙ Η ΕΚΤΑΣΗ ΕΜΒΑΔΟΥ 114,18 Τ.Μ. ΓΙΑ ΤΗΝ ΟΠΟΙΑ ΠΡΟΤΙΝΕΤΑΙ ΝΑ ΓΙΝΕΙ ΜΕΡΙΚΗ ΑΝΑΚΛΗΣΗ ΤΗΣ ΑΠΟΦΑΣΗΣ ΑΝΑΔΑΣΩΣΗΣ ΛΟΓΩ ΠΛΑΝΗΣ.

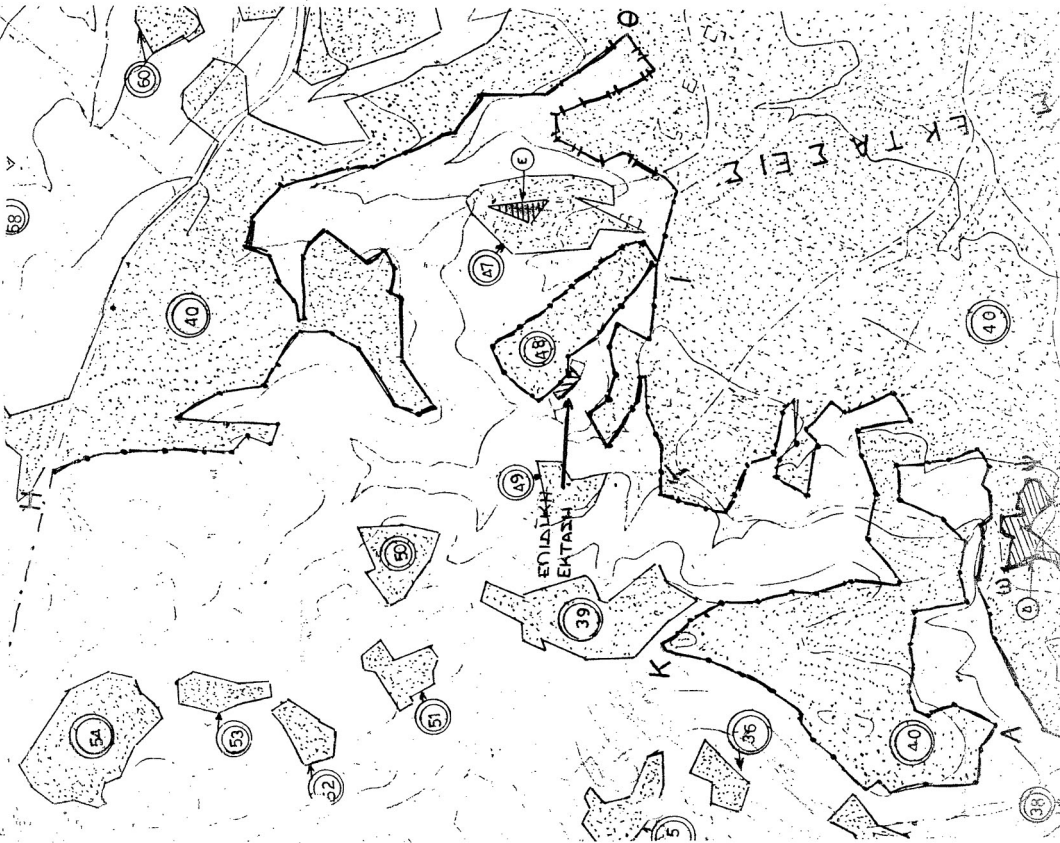

ΑΠΟΣΠΑΣΜΑ ΕΚ ΤΟΥ 420_197 ΟΡΘΟΦΩΤΟΧΑΡΤΗ
 (Φωτογραμμετρικό υπόβαθρο από ορθοαναγωγή α/φ έτους 1996-97)
ΚΛΙΜΑΚΑ 1:5.000



ΑΠΟΣΠΑΣΜΑ ΤΟΥ ΑΡΙΘ. 116624 ΠΡΟΣΩΡΙΝΟΥ ΔΑΣΙΚΟΥ ΚΤΗΜΑΤΙΚΟΥ
ΧΑΡΤΗ ΠΕΡΙΟΧΗΣ ΑΓΙΩΝ ΘΕΩΔΩΡΩΝ

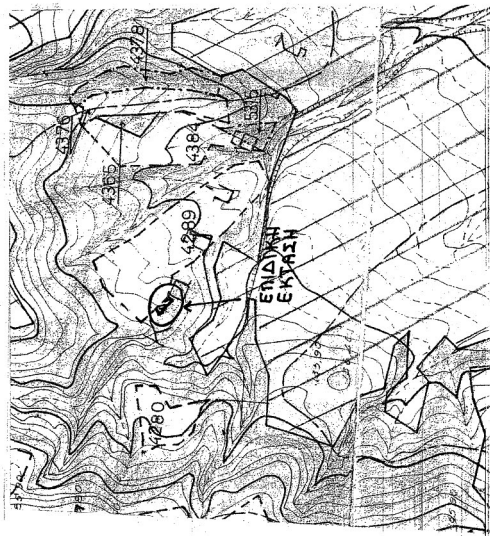

ΕΘΝΙΚΟ ΤΥΠΟΓΡΑΦΕΙΟ
 Για τεχνικούς λόγους στο σχεδιάγραμμα,
 από το ηλεκτρονικό αρχείο, έγινε
 σμίκρυνση κατά ποσοστό **57%**

Ανήκει στο αριθμ. 3538/5.1.2010 έγγραφο του Δασαρχείου Κορίνθου

ΤΟΠΟΓΡΑΦΙΚΟ ΔΙΑΓΡΑΜΜΑ ΚΛΙΜΑΚΑΣ 1:200 ΣΤΟ ΟΠΟΙΟ ΦΑΙΝΕΤΑΙ ΤΟ ΤΜΗΜΑ ΔΗΜΟΤΙΚΟΥ ΔΑΣΟΥΣ ΧΑΛΕΠΙΟΥ ΠΕΥΚΗΣ ΠΟΥ ΚΑΤΑΛΗΦΘΗΚΕ ΚΑΙ ΕΚΧΕΡΣΩΘΗΚΕ ΑΠΟ ΤΟΝ ΚΑΡΑΠΟΤΟΣΟΛΟΓΟΥ ΑΝΑΣΤΑΣΙΟ ΤΟΥ ΙΩΑΝΝΗ ΚΑΤΟΙΚΟ ΚΕΡΑΤΣΙΝΙΟΥ ΑΤΤΙΚΗΣ ΚΑΙ Η ΟΠΟΙΑ ΒΡΙΣΚΕΤΑΙ ΣΤΗΝ Δ.Θ.ΑΝΩ ΚΑΛΥΒΙΣΣΕΣ ΠΕΡΙΦ. ΔΗΜΟΥ ΑΓ.ΘΕΩΔΩΡΩΝ

Εολικ. =114,18 τ.μ.
 Ε κτισμ. =45,45 τ.μ.
 Ε περιφ. (B-A-ε) + (ζ-Δ) =21,19μ. * 0,20μ. =4,24 τ.μ.

ΜΗ ΔΑΣΙΚΗ ΕΚΤΑΣΗ ΣΥΜΦΩΝΑ ΜΕ ΤΗΝ ΑΡΙΘ. 4168 / 1989 ΠΡΑΞΗ ΧΑΡΑΚΤΗΡΙΣΜΟΥ ΤΟΥ ΔΑΣ.ΑΡΧΗ ΚΟΡΙΝΘΟΥ

ΔΗΜΟΤΙΚΟ ΔΑΣΟΣ ΣΥΜΦΩΝΑ ΜΕ ΤΟ ΠΡΟΣΩΡΙΝΟ ΔΑΣΙΚΟ ΚΤΗΜΑΤΟΛΟΓΙΟ ΠΟΥ ΕΧΕΙ ΚΗΡΥΧΘΕΙ ΑΝΑΔΑΣΣΟΤΕΟ ΣΥΝΕΤΕΙΛΑ ΤΥΡΚΑΓΙΑΣ

ΟΡΘΟΓΩΝΙΚΕΣ ΣΥΝΤΕΤΑΓΜΕΝΕΣ ΚΟΡΥΦΩΝ
 (Σύστημα ευρωπαϊκής συντεταγμένων Κρατικό Δίκτυο Ε.Γ.Α. 87 Do. τύπος: CRS 80)

A	421254,390	4198912,870
B	421257,121	4198914,705
Γ	421270,747	4198900,210
Δ	421276,200	4198899,486
Ε	421268,320	4198894,190
ε	421261,983	4198902,688
δ	421265,550	4198905,080
ζ	421271,880	4198896,590

Κόρινθος 09 / 07 / 2010
 Η Συνθήτρια
 Βασίλειος
 Δασολόγος

Κόρινθος 09 / 07 / 2010
 Ο Δασάρχης
 Παναγιώτης
 Δασολόγος

ΕΛΛΗΝΙΚΗ ΔΗΜΟΚΡΑΤΙΑ
 ΥΠΟΥΡΓΕΙΟ ΠΕΡΙΒΑΛΛΟΝΤΟΣ ΚΑΙ ΦΥΣΙΚΩΝ ΠΟΡΩΝ
 ΓΕΝΙΚΗ ΔΙΕΥΘΥΝΣΗ ΦΥΣΙΚΩΝ ΠΟΡΩΝ
 ΔΙΕΥΘΥΝΣΗ ΔΑΣΩΝ ΚΑΙ ΚΤΗΜΑΤΟΛΟΓΙΟΥ
 Νίκος

Αριθμ. 41780/10090

(2)

Καθορισμός υδάτινου αποδέκτη για τη διάθεση επεξεργασμένων αστικών λυμάτων της εγκατάστασης επεξεργασίας λυμάτων του αερολιμένα Κεφαλληνίας.

Ο ΠΕΡΙΦΕΡΕΙΑΡΧΗΣ ΙΟΝΙΩΝ ΝΗΣΩΝ

Έχοντας υπόψη:

1. Το ν. 3852/2010 (Α' 87) «Νέα Αρχιτεκτονική της Αυτοδιοίκησης και της Αποκεντρωμένης Διοίκησης - Πρόγραμμα Καλλικράτης».

2. Το ν. 4014/2011 (Α' 209) «Περιβαλλοντική αδειοδότηση έργων και δραστηριοτήτων, ρύθμιση αυθαιρέτων σε συνάρτηση με δημιουργία περιβαλλοντικού ισοζυγίου και άλλες διατάξεις αρμοδιότητας Υπουργείου Περιβάλλοντος» όπως τροποποιήθηκε και ισχύει.

3. Το ν. 4042/2012 (Α' 24) «Ποινική προστασία περιβάλλοντος - Εναρμόνιση με την Οδηγία 2008/99/ΕΚ - Πλαίσιο παραγωγής και διαχείρισης αποβλήτων - Εναρμόνιση με την Οδηγία 2008/98/ΕΚ - Ρύθμιση θεμάτων Υπουργείου Περιβάλλοντος, Ενέργειας και Κλιματικής Αλλαγής».

4. Την απόφαση Ε1 β/221/1965 (Β' 138) των Υπουργών Εσωτερικών και Υγιεινής «Περί διάθεσης λυμάτων και βιομηχανικών αποβλήτων» όπως τροποποιήθηκε και ισχύει.

5. Την απόφαση 5673/400/1997 (Β' 192) των Υπουργών Εσωτερικών, Δημόσιας Διοίκησης και Αποκέντρωσης - Εθνικής Οικονομίας - Οικονομικών - Ανάπτυξης-Περιβάλλοντος, Χωροταξίας και Δημοσίων Έργων - Γεωργίας και Υγείας και Πρόνοιας, «Μέτρα και όροι για την επεξεργασία αστικών λυμάτων» όπως τροποποιήθηκε μεταγενέστερα και ισχύει σήμερα.

6. Την απόφαση Η.Π. 8600/416/Ε103/2009 (Β' 356) των Υπουργών Εσωτερικών-Οικονομίας και Οικονομικών-Περιβάλλοντος, Χωροταξίας και Δημοσίων Έργων, Υγείας και Κοινωνικής Αλληλεγγύης, «Ποιότητα και μέτρα διαχείρισης των υδάτων κολύμβησης, σε συμμόρφωση με τις διατάξεις της οδηγίας 2006/7/ΕΚ «σχετικά με τη διαχείριση της ποιότητας των υδάτων κολύμβησης και την κατάργηση της οδηγίας 76/160/ΕΟΚ», του Ευρωπαϊκού Κοινοβουλίου και του Συμβουλίου της 15ης Φεβρουαρίου 2006».

7. Την απόφαση 145116/2011 (Β' 354) των Υπουργών Εσωτερικών - Αποκέντρωσης και Ηλεκτρονικής Διακυβέρνησης - Οικονομίας, Ανταγωνιστικότητας και Ναυτιλίας -Περιβάλλοντος, Ενέργειας και Κλιματικής Αλλαγής - Υγείας και Κοινωνικής Αλληλεγγύης -Αγροτικής Ανάπτυξης και Τροφίμων, όπως τροποποιήθηκε και ισχύει με την απόφαση 191002/2013 (Β' 2220) των Υπουργών Εσωτερικών - Ανάπτυξης και Ανταγωνιστικότητας -Υγείας - Αγροτικής Ανάπτυξης και Τροφίμων - Περιβάλλοντος, Ενέργειας και Κλιματικής Αλλαγής.

8. Την απόφαση 276433/10.11.17 (Β' 4083) του Συντονιστή Αποκεντρωμένης Διοίκησης Πελοποννήσου, Δυτικής Ελλάδας και Ιονίου «Έγκριση της 181-17/16.09.2017 (ορθή επανάληψη) απόφασης του Περιφερειακού Συμβουλίου Ιονίων Νήσων, με την οποία τροποποιείται ο οργανισμός εσωτερικής υπηρεσίας της Περιφέρειας Ιονίων Νήσων».

9. Την εγκύκλιο 191645/03.12.2013 (ΑΔΑ: ΒΛ0Χ0-9ΝΥ) της Διεύθυνσης Προστασίας και Διαχείρισης Υδάτινου Περιβάλλοντος, της Ειδικής Γραμματείας Υδάτων του Υπουργείου Περιβάλλοντος, Ενέργειας και Κλιματικής Αλλαγής «Διευκρινίσεις για τη διάθεση υγρών αποβλήτων σε επιφανειακούς υδάτινους αποδέκτες μετά την έκδοση του ν. 4042/2012», σύμφωνα με την οποία η ανωτέρω -4- σχετική εξακολουθεί να ισχύει ως προς τη διαδικασία καθορισμού υδάτινου αποδέκτη.

10. Την εγκύκλιο ΔΥΓ2/Γ.Π.22601/07.04.2014 (ΑΔΑ: ΒΙΗΥΘ-79Ε) της Διεύθυνσης Υγειονομικής Μηχανικής και Υγιεινής Περιβάλλοντος για την εφαρμογή και ισχύ της Ε1 β/221/1965 Υγειονομικής Διάταξης «Περί διάθεσης λυμάτων και βιομηχανικών αποβλήτων» μετά την έκδοση του άρθρου 59 παρ.2 του ν. 4042/2012, σύμφωνα με την οποία το άρθρο 6 της υγειονομικής διάταξης εξακολουθεί να ισχύει για τη διαδικασία καθορισμού χρήσεων επιφανειακών υδάτων και ειδικών όρων για τη διάθεση αστικών λυμάτων.

11. Την απόφαση 73257/17104 σχετικό 71866/16833/22.08.2018 (ΑΔΑ: ΨΓ677ΛΕ-ΜΦ2) του Περιφερειάρχη Ιονίων Νήσων, περί συγκρότησης επιτροπής για τον καθορισμό χρήσης επιφανειακών υδάτων και ειδικών όρων διάθεσης επεξεργασμένων αστικών λυμάτων.

12. Το πρακτικό 1/24.09.2018 της συνεδρίασης της αρμόδιας επιτροπής του άρθρου 6 της απόφαση Ε1 β/221/1965 (Β' 138) των Υπουργών Εσωτερικών και Υγιεινής «Περί διάθεσης λυμάτων και βιομηχανικών αποβλήτων» όπως τροποποιήθηκε και ισχύει, η οποία συγκροτήθηκε με την απόφαση 73257/17104 σχετικό 71866/16833/22.08.2018 του Περιφερειάρχη Ιονίων Νήσων.

13. Τις από 11.05.2018 και 07.08.2018 αιτήσεις της εταιρείας «Fraport Περιφερειακά Αεροδρόμια της Ελλάδας Α.Α.Ε.» με συνημμένο τεχνικό φάκελο με τις οποίες ζητά τον καθορισμό τελικού αποδέκτη για τη διάθεση των επεξεργασμένων λυμάτων από τη νέα εγκατάσταση επεξεργασίας λυμάτων αεροδρομίου Κεφαλληνίας.

14. Την ανάγκη προστασίας του περιβάλλοντος, της δημόσιας υγείας καθώς και των νερών στην προτεινόμενη θέση και την αποτροπή υποβάθμισης τους, προκειμένου να μην καταστούν ακατάλληλα τουλάχιστο για όποια εκμετάλλευση χρησιμοποιούνται μέχρι σήμερα, αποφασίζουμε:

Δεν καθορίζουμε ως τελικό αποδέκτη για τη διάθεση των επεξεργασμένων αστικών λυμάτων από τη νέα εγκατάσταση επεξεργασίας λυμάτων του αερολιμένα Κεφαλληνίας, την περιοχή επί της παραλίας Σπάσματα/Μηνιές, η οποία εντάσσεται ως ακτή κολύμβησης στο Μητρώο ταυτοτήτων των υδάτων κολύμβησης, της Ειδικής Γραμματείας Υδάτων, του Υπουργείου Περιβάλλοντος και Ενέργειας [με κωδικό GRBW0291200073], με ενδιάμεσο αποδέκτη χωμάτινη τάφρο που βρίσκεται εντός του χώρου του αερολιμένα. Ο τρόπος διάθεσης των επεξεργασμένων λυμάτων όπως προτείνεται στο υπό στοιχείο (13) τεχνικό φάκελο δεν πληροί τα προβλεπόμενα στις παρ. ε και στ, του άρθρου 5, της απόφασης Ε1 β/221/1965 (Β' 138) των Υπουργών Εσωτερικών και Υγιεινής «περί διάθεσης λυμάτων και βιομηχανικών

αποβλήτων» όπως τροποποιήθηκε και ισχύει, σύμφωνα με την οποία το σημείο εκβολής των επεξεργασμένων λυμάτων θα πρέπει να απέχει τουλάχιστον 200 μέτρα από τα όρια αναγνωρισμένων περιοχών κολύμβησης και να τοποθετείται σε βάθος μεγαλύτερο του 1,00 μέτρου από της κατώτατης στάθμης των υδάτων, αναλόγως των τοπικών συνθηκών (θαλάσσια ρεύματα, κ.λ.π.), ώστε να εξασφαλίζεται ταχεία και καλή ανάμιξη των επεξεργασμένων λυμάτων, με τα ύδατα του αποδέκτη.

Η απόφαση αυτή να δημοσιευθεί στην Εφημερίδα της Κυβερνήσεως.

Αργοςτόλι 19 Νοεμβρίου 2018

Ο Περιφερειάρχης

ΘΕΟΔΩΡΟΣ ΓΑΛΙΑΤΣΑΤΟΣ

ΔΙΟΡΘΩΣΕΙΣ ΣΦΑΛΜΑΤΩΝ

(3)

Στην 13943/132052/30.08.2018 απόφαση του Συντονιστή της Αποκεντρωμένης Διοίκησης Θεσσαλίας-Στερεάς Ελλάδας, με θέμα: «Οριστικοποίηση προκαταρκτικής γραμμής αιγιαλού (ΠΟΑ) στην Π.Ε Μαγνησίας», η οποία δημοσιεύθηκε στο Φ.Ε.Κ 382/Δ'/28.09.2018, όπου στην απόφαση αναφέρεται η Π.Ε Μαγνησίας, γίνεται η εξής διόρθωση:

από το εσφαλμένο:

«Π.Ε Μαγνησίας»

στο ορθό:

«Π.Ε. Μαγνησίας και Σποράδων»

(Από την Αποκεντρωμένη Διοίκηση Θεσσαλίας - Στερεάς Ελλάδας)



ΕΘΝΙΚΟ ΤΥΠΟΓΡΑΦΕΙΟ

Το Εθνικό Τυπογραφείο αποτελεί δημόσια υπηρεσία υπαγόμενη στο Υπουργείο Διοικητικής Ανασυγκρότησης και έχει την ευθύνη τόσο για τη σύνταξη, διαχείριση, εκτύπωση και κυκλοφορία των Φύλλων της Εφημερίδας της Κυβερνήσεως (ΦΕΚ), όσο και για την κάλυψη των εκτυπωτικών - εκδοτικών αναγκών του δημοσίου και του ευρύτερου δημόσιου τομέα (ν. 3469/2006/Α' 131 και π.δ. 29/2018/Α' 58).

1. ΦΥΛΛΟ ΤΗΣ ΕΦΗΜΕΡΙΔΑΣ ΤΗΣ ΚΥΒΕΡΝΗΣΕΩΣ (ΦΕΚ)

- Τα **ΦΕΚ σε ηλεκτρονική μορφή** διατίθενται δωρεάν στο **www.et.gr**, την επίσημη ιστοσελίδα του Εθνικού Τυπογραφείου. Όσα ΦΕΚ δεν έχουν ψηφιοποιηθεί και καταχωριστεί στην ανωτέρω ιστοσελίδα, ψηφιοποιούνται και αποστέλλονται επίσης δωρεάν με την υποβολή αίτησης, για την οποία αρκεί η συμπλήρωση των αναγκαίων στοιχείων σε ειδική φόρμα στον ιστότοπο **www.et.gr**.

- Τα **ΦΕΚ σε έντυπη μορφή** διατίθενται σε μεμονωμένα φύλλα είτε απευθείας από το Τμήμα Πωλήσεων και Συνδρομητών, είτε ταχυδρομικά με την αποστολή αιτήματος παραγγελίας μέσω των ΚΕΠ, είτε με ετήσια συνδρομή μέσω του Τμήματος Πωλήσεων και Συνδρομητών. Το κόστος ενός ασπρόμαυρου ΦΕΚ από 1 έως 16 σελίδες είναι 1,00 €, αλλά για κάθε επιπλέον οκτασέλιδο (ή μέρος αυτού) προσαυξάνεται κατά 0,20 €. Το κόστος ενός έγχρωμου ΦΕΚ από 1 έως 16 σελίδες είναι 1,50 €, αλλά για κάθε επιπλέον οκτασέλιδο (ή μέρος αυτού) προσαυξάνεται κατά 0,30 €. Το τεύχος Α.Σ.Ε.Π. διατίθεται δωρεάν.

• Τρόποι αποστολής κειμένων προς δημοσίευση:

A. Τα κείμενα προς δημοσίευση στο ΦΕΚ, από τις υπηρεσίες και τους φορείς του δημοσίου, αποστέλλονται ηλεκτρονικά στη διεύθυνση **webmaster.et@et.gr** με χρήση προηγμένης ψηφιακής υπογραφής και χρονοσήμανσης.

B. Κατ' εξαίρεση, όσοι πολίτες δεν διαθέτουν προηγμένη ψηφιακή υπογραφή μπορούν είτε να αποστέλλουν ταχυδρομικά, είτε να καταθέτουν με εκπρόσωπό τους κείμενα προς δημοσίευση εκτυπωμένα σε χαρτί στο Τμήμα Παραλαβής και Καταχώρισης Δημοσιευμάτων.

- Πληροφορίες, σχετικά με την αποστολή/κατάθεση εγγράφων προς δημοσίευση, την ημερήσια κυκλοφορία των Φ.Ε.Κ., με την πώληση των τευχών και με τους ισχύοντες τιμοκαταλόγους για όλες τις υπηρεσίες μας, περιλαμβάνονται στον ιστότοπο (**www.et.gr**). Επίσης μέσω του ιστότοπου δίδονται πληροφορίες σχετικά με την πορεία δημοσίευσης των εγγράφων, με βάση τον Κωδικό Αριθμό Δημοσίευματος (ΚΑΔ). Πρόκειται για τον αριθμό που εκδίδει το Εθνικό Τυπογραφείο για όλα τα κείμενα που πληρούν τις προϋποθέσεις δημοσίευσης.

2. ΕΚΤΥΠΩΤΙΚΕΣ - ΕΚΔΟΤΙΚΕΣ ΑΝΑΓΚΕΣ ΤΟΥ ΔΗΜΟΣΙΟΥ

Το Εθνικό Τυπογραφείο ανταποκρινόμενο σε αιτήματα υπηρεσιών και φορέων του δημοσίου αναλαμβάνει να σχεδιάσει και να εκτυπώσει έντυπα, φυλλάδια, βιβλία, αφίσες, μπλοκ, μηχανογραφικά έντυπα, φακέλους για κάθε χρήση, κ.ά.

Επίσης σχεδιάζει ψηφιακές εκδόσεις, λογότυπα και παράγει οπτικοακουστικό υλικό.

Ταχυδρομική Διεύθυνση: Καποδιστρίου 34, τ.κ. 10432, Αθήνα	Ιστότοπος: www.et.gr
ΤΗΛΕΦΩΝΙΚΟ ΚΕΝΤΡΟ: 210 5279000 - fax: 210 5279054	Πληροφορίες σχετικά με την λειτουργία του ιστότοπου: helpdesk.et@et.gr
ΕΞΥΠΗΡΕΤΗΣΗ ΚΟΙΝΟΥ	Αποστολή ψηφιακά υπογεγραμμένων εγγράφων προς δημοσίευση στο ΦΕΚ: webmaster.et@et.gr
Πωλήσεις - Συνδρομές: (Ισόγειο, τηλ. 210 5279178 - 180)	Πληροφορίες για γενικό πρωτόκολλο και αλληλογραφία: grammateia@et.gr
Πληροφορίες: (Ισόγειο, Γρ. 3 και τηλεφ. κέντρο 210 5279000)	
Παραλαβή Δημ. Ύλης: (Ισόγειο, τηλ. 210 5279167, 210 5279139)	
Ωράριο για το κοινό: Δευτέρα ως Παρασκευή: 8:00 - 13:30	

Πείτε μας τη γνώμη σας,

για να βελτιώσουμε τις υπηρεσίες μας, συμπληρώνοντας την ειδική φόρμα στον ιστότοπό μας.

