



# ΕΦΗΜΕΡΙΣ ΤΗΣ ΚΥΒΕΡΝΗΣΕΩΣ

## ΤΗΣ ΕΛΛΗΝΙΚΗΣ ΔΗΜΟΚΡΑΤΙΑΣ

ΑΘΗΝΑ  
9 ΑΥΓΟΥΣΤΟΥ 1989

ΤΕΥΧΟΣ ΤΕΤΑΡΤΟ

ΑΡΙΘΜΟΣ ΦΥΛΛΟΥ  
495

### ΠΕΡΙΕΧΟΜΕΝΑ

#### ΑΠΑΛΛΟΤΡΙΩΣΕΙΣ

#### ΑΠΟΦΑΣΕΙΣ

- Καθορισμός των ορίων του αιγιαλού και δημιουργία ζώνης παραλίας στη θέση Περιοχή ΕΛΙΚΟΔΡΟΜΙΟΥ ΓΑΪΟΥ ΠΑΞΩΝ Ν. Κέρκυρας. .... 1
- Κήρυξη αναδασωτικής έκτασης πέντε (5) στρεμ. στη θέση «Κουτσούπα» Κοινότητας Μαλεσίνας Ν. Φθιώτιδος. .... 2

#### ΑΝΑΚΟΙΝΩΣΕΙΣ

- Ανακοίνωση Ειδοποίησης παρακατάθεσης αποζημίωσης από αναγκαστική απαλλοτρίωση στην Κοινότητα Μιλιαράδων Νομού Ηρακλείου. .... 3

#### ΠΟΛΕΟΔΟΜΙΑ

#### ΑΠΟΦΑΣΕΙΣ

- Τροποποίηση ρυμοτομικού σχεδίου Αγίου σε τμήμα της οδού Φεύζοπούλου Ν. Αχαΐας. .... 4
- Καθορισμός ορίων, όρων και περιορισμών δόμησης στον οικισμό Κόρφου του Ν. Κορινθίας. .... 5
- Προσδιορισμός ορίων, όρων και περιορισμών δόμησης στον οικισμό Πασίου του Ν. Κορινθίας. .... 6

#### ΑΝΑΚΟΙΝΩΣΕΙΣ

- Ειδοποίηση της γενομένης παρακατάθεσης αποζημιώσεως λόγω προσκυρώσεως και ρυμοτομίας τμήματος ακινήτου κειμένου εις την περιφέρειαν του Δήμου Χαϊδαρίου και επί της Λεωφόρου Αθηνών και Ηρακλείου. .... 7

### ΑΠΑΛΛΟΤΡΙΩΣΕΙΣ

#### ΑΠΟΦΑΣΕΙΣ

- Αριθ. ΟΕ/632 (1)  
Καθορισμός των ορίων του αιγιαλού και δημιουργία ζώνης παραλίας στη θέση Περιοχή ΕΛΙΚΟΔΡΟΜΙΟΥ ΓΑΪΟΥ ΠΑΞΩΝ Ν. Κέρκυρας.

#### Ο ΝΟΜΑΡΧΗΣ ΚΕΡΚΥΡΑΣ

- Έχοντας υπόψη:
- Τις διατάξεις των άρθρων 1 μέχρι και 7 του Α.Ν. 2344/1940 «περί αιγιαλού και παραλίας», όπως τροποποιήθηκαν και συμπληρώθηκαν με τις διατάξεις: α) του άρθρου 13 του Ν. 1078/1980 και β) του άρθρου 23 του Ν. 1337/1983.
  - Τις διατάξεις της παραγράφου 9 του άρθρου 1 του Κεφαλαίου Β' της 0.208/181/26.4.1982 (ΦΕΚ 214/26.4.1982 τεύχος Β') κοινής απόφασης των Υπουργών Προεδρίας Κυβερνήσεως και Οικονομικών «Αναμόρφωση Συλλογικών Οργάνων Γνωμοδοτικής και Αποφασιστικής αρμοδιότητας του Υπουργείου Οικονομικών».
  - Την από 22.8.1988 έκθεση της «Επιτροπής καθορισμού των

ορίων του αιγιαλού και παραλίας και θέσεων αμμοληψίας», που καθόρισε τα όρια του αιγιαλού και της παραλίας στην περιοχή ΕΛΙΚΟΔΡΟΜΙΟΥ ΓΑΪΟΥ ΠΑΞΩΝ Ν. Κέρκυρας και το από 18 Σεπτεμβρίου 1986 με κλίμακα 1: 500, τοπογραφικό διάγραμμα του Βασιλείου Ράλλη υπαλλήλου Τοπογραφικής Υπηρεσίας, που θεωρήθηκε την 5.11.1986 από τη Διεύθυνση Τεχνικών Υπηρεσιών της Νομαρχίας Κερκύρας και συνοδεύει την έκθεση της προαναφερομένης Επιτροπής.

4. Την ομόφωνη γνώμη του γενικού Επιτελείου Ναυτικού, που διατυπώθηκε στο 544/5/708/2025/21.12.1988 έγγραφό του.

5. Τις διατάξεις του άρθρου 1 της παραγράφου 1 του Ν. 3200/1955 (ΦΕΚ 97/Α/1955) «περί διοικητικής αποκεντρώσεως» σε συνδυασμό με τις διατάξεις του από 28.6.1955 Β. Δ/τος «περί εξαιρέσεως από της κατά το άρθρο 1 παράγρ. 1 του Ν. 3200/1955 αρμοδιότητας των Νομαρχών, αντικειμένων τινών αρμοδιότητας του Υπουργού Οικονομικών», του Β.Δ. 704/1970 και του άρθρου 1 παράγραφος 5 του Π.Δ. 71/25.2.1984, σχετικά με τη μεταβίβαση αρμοδιοτήτων του Υπουργού Οικονομικών στους Νομάρχες και στις περιφερειακές Αρχές διανομαρχιακού επιπέδου, αποφασίζουμε:

1. Επικυρώνουμε την από 22.8.1988 έκθεση της Επιτροπής καθορισμού των ορίων του αιγιαλού και παραλίας και θέσεων αμμοληψίας, καθώς και το από 18.9.1986 τοπογραφικό διάγραμμα, που την συνοδεύει, το οποίο συντάχθηκε από τον Βασιλείο Ράλλη μηχανικό, με κλίμακα 1:500 και θεωρήθηκε την 5.11.1986, από τη Διεύθυνση Τεχνικών Υπηρεσιών της Νομαρχίας Κερκύρας, επί του οποίου η πιο πάνω Επιτροπή, με κόκκινη γραμμή καθόρισε τα όρια του αιγιαλού, στη θέση ΕΛΙΚΟΔΡΟΜΙΟΥ ΓΑΪΟΥ ΠΑΞΩΝ Ν. ΚΕΡΚΥΡΑΣ και με κίτρινη γραμμή τα όρια της παραλίας στην ίδια θέση:

2. Η παρούσα απόφαση μαζί με την έκθεση και το διάγραμμα, που προαναφέραμε, να δημοσιευθούν στην Εφημερίδα της Κυβερνήσεως, σύμφωνα με τις διατάξεις του άρθρου 13 του ν. 1078/1983.

Παξοί, 29 Μαΐου 1989

Ο Νομάρχης  
ΗΛΙΑΣ Σ. ΠΕΡΙΣΣΑΚΗΣ

#### ΕΚΘΕΣΗ

#### ΕΠΙΤΡΟΠΗΣ ΚΑΘΟΡΙΣΜΟΥ ΤΩΝ ΟΡΙΩΝ ΤΟΥ ΑΙΓΙΑΛΟΥ

(άρθρ. 74 Π.Δ. 636/77)

Καθορισμός το πρώτων ή επανακαθορισμός των ορίων του αιγιαλού εις ΠΕΡΙΟΧΗ ΕΛΙΚΟΔΡΟΜΙΟΥ προ ιδιοκτησίας.

Κέρκυρα τη 22.8.1988 οι υπογεγραμμένοι:

- Αργυρός Διονύσιος - Οικον. Έφορος Παξών.
- Ιωνάς Σπύρος - Λιμενάρχης Κέρκυρας.
- Παπαναστασίου - Μερή Μαρία - Δ/τρια Τεχν. Υπηρεσ. Ν. Κέρκυρας αποτελούντες της επιτροπής καθορισμού των ορίων του αιγιαλού δυνάμει του άρθρ. 74 του Π.Δ. 636/77 και της υπ' αριθμ. 484/5.5.1988 εντολής του Προέδρου αυτής μετέβημεν επί τόπου εις την προαναφερομένην περιοχήν την 12.5.1988.

Λαβόντες υπ' όφιν:

- Το υπό τον Ράλλη Βασιλείου - Υπαλ. Τοπογρ. Υπηρεσίας με Α βαθμό 18.9.1986 τοπογραφικών και υψομετρικών διάγραμμα εις (1) πινακίδα εις κλιμ: 1:500 ηλεγμένη δια την ακρίβειαν της αποτυπω-

σεως υπό του Σπύρου Καλτέκη - Τοπ. Μηχ/κού της Δ.Τ.Υ. Ν. Κέρκυρας την 24.10.1986 και θεωρηθέν υπό τη Δ.Τ.Υ.Ν. την 5.11.1986 ως το άρθρο 20 του Ν. 719/77 ορίζει.

2. Τας διατάξεις του Α.Ν. 2344/40 ως ούτος ετροποποιήθη ως και την προς την σχετικήν Δικαστηριακήν και Διοικητική Νομολογία.

3. Την εκ της επιτοπίου μεταβάσεως σχηματισθείσαν αντίληψιν περί του πλάτους της βρεχομένης ζώνης της ξηράς και λοιπών συναφών στοιχείων ήτοι:

α. Περιγραφή της μορφολογίας της περιοχής (Ημιβραχώδης περιοχή με κλίση 10 - 20%.

β. Κατάστασις της ακτής (Δεν υπάρχουν καταπτώσεις ή προσχώσεις).

γ. Κατάστασις θαλασσιού χώρου (το βάθος της θάλασσας εξελίσσεται απότομα).

δ. Παλίρροιαι και θαλάσσια ρεύματα. Δεν υπάρχουν εμφανείς παλίρροιας και τα θαλάσσια ρεύματα είναι ασθενή.

ε. Επικρατούσαι καιρικοί συνθήκαι (Συνήθεις μεσογειακές καιρικές συνθήκαι. Συνήθεις άνεμοι οι Β. Δυτικοί και οι Ν. Ανατολικοί αρκετά ισχυροί εντάσεως 7 - 8 Μποφόρ.

4. Λοιπά στοιχεία τα οποία έλαβεν υπόψη η επιτροπή ως παλαιά διαγράμματα μαρτυρικά καταθέσεις, τίτλος ιδιοκτησίας, έγγραφα ΓΕΝ, προηγούμενοι καθορισμοί εις γειτονικήν περιοχήν κ.λπ. ως και τα εξ αυτών συμπεράσματα κατά την κρίσιν της επιτροπής.

Εξετάσθησαν ηλικιωμένα άτομα που υπέδειξαν τη κατάσταση της θάλασσας και τα σημεία που διαβρέχουν οι μέγιστες αναβάσεις του χειμερίου κύματος.

Με βάση τα ανωτέρω στοιχεία η επιτροπή, αποφασίζει:

1. Καθορίζει επί του ως άνω τοπογραφικού διαγράμματος.

α. Την οριογραμμή του αιγιαλού δι' ερυθράς συνεχούς πολυγωνικής γραμμής 1, 2, 3, 4, ..., 20, 21, 22 της οποίας οι κορυφές εξασφαλίζονται εκ σταθερών σημείων ως εξής:

Κορυφή 1: εις απόσταση 26,00 μ. και 73,50 από τους τσιμεντοπασσάλους Κ15 και Κ14 αντίστοιχα.

Κορυφή 2: εις απόσταση 38,00 και 47,00 από τους τσιμεντοπασσάλους Κ14 και Κ13α αντίστοιχα.

Κορυφή 3: εις απόσταση 19,00 και 25,50 μ. από τους τσιμεντοπασσάλους Κ14 και Κ13α αντίστοιχα.

Κορυφή 4: εις απόσταση 36,50 και 14,50 μ. από τους τσιμεντοπασσάλους Κ13β και Κ13 αντίστοιχα.

Κορυφή 5: εις απόσταση 32,50 μ. και 25,50 μ. από τους τσιμεντοπασσάλους Κ13 και Κ12 αντίστοιχα.

Κορυφή 6: εις απόσταση 62,50 μ. και 49,00 μ. από τους τσιμεντοπασσάλους Κ12 και Κ12 αντίστοιχα.

Κορυφή 7: εις απόσταση 75,00 και 69,50 μ. από τους τσιμεντοπασσάλους Κ12α και Κ10 αντίστοιχα.

Κορυφή 8: εις απόσταση 28,00 μ. και 56,50 μ. από τους τσιμεντοπασσάλους Κ10α και Κ10 αντίστοιχα.

Κορυφή 9: εις απόσταση 14,00 μ. και 50,00 μ. από τους τσιμεντοπασσάλους Κ9 και Κ9α αντίστοιχα.

Κορυφή 10: εις απόσταση 50 μ. και 83,50 μ. από τους τσιμεντοπασσάλους Κ9 και Κ9α αντίστοιχα.

Κορυφή 11: εις απόσταση 42,00 μ. και 58,00 μ. από τους τσιμεντοπασσάλους Κ8 και Κ7α αντίστοιχα.

Κορυφή 12: συμπίπτει με τον τσιμεντοπάσσαλο Κ7α.

Κορυφή 13: εις απόσταση 33,50 μ. και 36,50 μ. από τους τσιμεντοπασσάλους Κ7α και Κ7 αντίστοιχα.

Κορυφή 14: εις απόσταση 25,00 μ. και 49,50 μ. από τους τσιμεντοπασσάλους Κ5α και Κ5 αντίστοιχα.

Κορυφή 15: εις απόσταση 5,50 μ. και 21,50 μ. από τους τσιμεντοπασσάλους Κ4 και Κ5 αντίστοιχα.

Κορυφή 16: εις απόσταση 13,50 μ. και 20,00 μ. από τους τσιμεντοπασσάλους Κ3 και Κ4 αντίστοιχα.

Κορυφή 17: εις απόσταση 25,00 μ. από τον τσιμεντοπάσσαλο Κ2α και εις απόσταση 56,50 μ. από την γωνία (α) της οικοδομής του Τελω-

νείου όπως φαίνεται στο τοπογραφικό διάγραμμα.

Κορυφή 18: εις απόσταση 55,00 και 52,00 μ. από τις γωνίες α και β αντίστοιχα του κτιρίου του Τελωνείου όπως στο συνημμένο τοπογραφικό φαίνεται.

Κορυφή 19: εις απόσταση 28,00 μ. και 32,00 μ. από την γωνία (γ) και (δ) αντίστοιχα του κτιρίου του Τελωνείου όπως στο συνημμένο τοπογραφικό φαίνεται.

Κορυφή 20: εις απόσταση 18,00 μ. και 47,50 μ. από τους τσιμεντένιους πασσάλους Κ10 και Κ1 αντίστοιχα.

Κορυφή 21: εις απόσταση 12,50 μ. και 24,00 μ. από τους τσιμεντένιους πασσάλους Κ1α και Κ1 αντίστοιχα καθώς και 25,00 μ. από την κορυφή της πολυγωνικής 20.

Κορυφή 22: εις απόσταση 38,50 μ. και 5,00 από τους τσιμεντοπασσάλους Κ1α' και Κ1 αντίστοιχα.

β. Την οριογραμμή της παραλίας δια συνεχούς κίτρινης πολυγωνικής γραμμής 1', 2', ..., 18', 19', της οποίας οι κορυφές εξασφαλίζονται ως εξής:

Κορυφή 1': εις απόσταση 68,00 μ. και 67,00 μ. αντίστοιχα από τους τσιμεντοπασσάλους Κ15 και Κ14.

Κορυφή 2': Το τμήμα της πολυγωνικής 1' 2' 3' ευρίσκεται σε σταθερά απόσταση 25,00 μ. από την πολυγωνική αιγιαλού ως εις το συνημμένο τοπογραφικό φαίνεται.

Κορυφή 3': εις απόσταση 41,00 μ. και 11,50 μ. από τους τσιμεντοπασσάλους Κ14 και 13α αντίστοιχα.

Το τμήμα της πολυγωνικής 3' 4' 5' 6' 7' 8' 9' 10' ευρίσκεται σε σταθερή απόσταση 15 μ. από την πολυγωνική της οριογραμμής αιγιαλού ως στο συνημμένο τοπογραφικό φαίνεται.

Κορυφή 10': εις απόσταση 49,50 μ. και 72,00 μ. από τους τσιμεντοπασσάλους Κ9 και Κ9α αντίστοιχα.

Κορυφή 11': εις απόσταση 11,00 μ. και 43,50 μ. από τους τσιμεντοπασσάλους Κ8 και Κ7α αντίστοιχα.

Κορυφή 12': εις απόσταση 14,00 μ. και 16,00 μ. από τους τσιμεντοπασσάλους Κ5α και Κ6 αντίστοιχα.

Κορυφή 13': εις απόσταση 2,00 μ. και 17,00 μ. από τους τσιμεντοπασσάλους Κ4α και Κ4 αντίστοιχα.

Κορυφή 14': εις απόσταση 19,00 μ. και 8,50 από τους τσιμεντοπασσάλους Κ3 και Κ3α αντίστοιχα.

Κορυφή 15': εις απόσταση 9,50 μ. από τον τσιμεντοπάσσαλο Κ2α και 58,50 από γωνία α σκάλας αποβάθρας.

Το τμήμα της πολυγωνικής 15' 16' 17' 18' ευρίσκεται σε σταθερή παράλληλη απόσταση 15 μ. από την οριογραμμή αιγιαλού ως στο συνημμένο τοπογραφικό φαίνεται.

Κορυφή 18': εις απόσταση 15,50 μ. και 31,00 μ. από τους τσιμεντοπασσάλους Κ1α και Κ1 αντίστοιχα.

γ. Αποφαινεται ότι υφίσταται παλαιός αιγιαλός και καθορίζει τούτο δια συνεχούς κυανής πολυγωνικής γραμμής 1'', 2'', 3'', 4'' της εξής:

Κορυφή 1η: απόσταση 24,50 από γωνία σκάλας αποβάθρας και απόσταση 30,50 από κολονάκι Κ2α.

Κορυφή 2η: ταυτίζεται με την κορυφή 16'.

Κορυφή 3η: ταυτίζεται με την κορυφή 17'.

Κορυφή 4η: απόσταση 55,00 μ. από γωνία δ κτιρίου τελωνείου και απόσταση 39,00 από κολονάκι Κ1α.

Το εύρος της παραλίας υπερβαίνει σε ορισμένα τμήματα τα 15 μέτρα γιατί αυτό κρίθηκε απαραίτητο από την επιτροπή, για τουριστικούς και αναπτυξιακούς λόγους.

Η επιτροπή καθορισμού των ορίων αιγιαλού - παραλίας.

Ο Οικονομικός Έφορος Παξών

ΑΡΓΥΡΟΣ ΔΙΟΝΥΣΙΟΣ

Ο Λιμενάρχης Κέρκυρας.

ΣΠΥΡ. ΙΩΝΑΣ

Η Δ/ντρια ΤΥΝ Κέρκυρας

ΜΑΡΙΑ ΠΑΠΑΝΑΣΤΑΣΙΟΥ - ΜΕΜΗ

ΚΑΙΜΑΕ 1:50.000

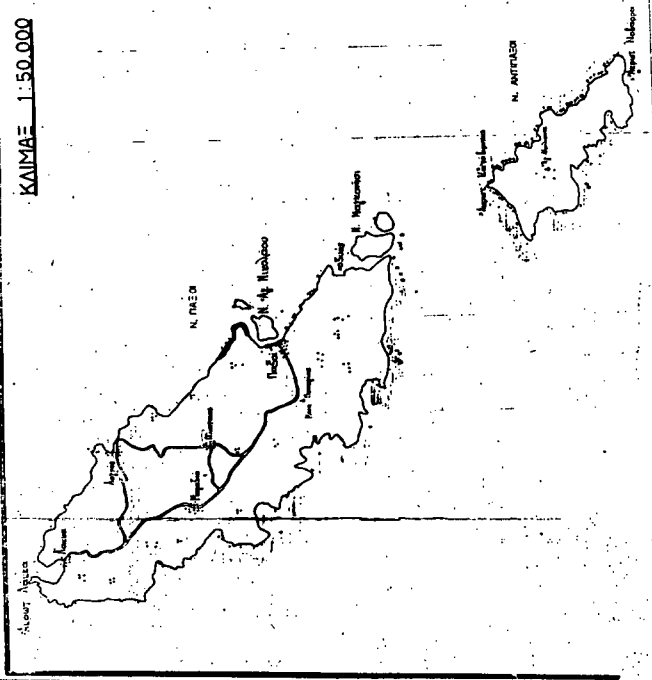

ΥΠΟΜΝΗΜΑ ΕΠΙΤΡΟΠΗΣ

1. τα στην υποσημειωμένη περιοχή ενδείκνυται η ενσωμάτωση των ορίων με την Ελλάδα
2. η επίσημη οριοθέτηση των ορίων γίνεται σύμφωνα με τον προσημασμένο ατλάνα
3. η επίσημη οριοθέτηση γίνεται σύμφωνα με τον προσημασμένο ατλάνα

ΤΑ ΜΕΛΗ ΤΗΣ ΕΠΙΤΡΟΠΗΣ  
 ΑΡΧΗΓΟΣ ΤΗΣ ΕΠΙΤΡΟΠΗΣ  
 ΔΙΟΙΚΗΤΗΣ ΠΕΡΙΦΕΡΕΙΑΣ ΚΕΝΤΡΙΚΗΣ ΕΛΛΑΔΟΣ  
 ΔΙΟΙΚΗΤΗΣ ΠΕΡΙΦΕΡΕΙΑΣ ΘΕΣΣΑΛΙΑΣ

Ι. Ο. Π. Ο. Υ. Ρ. Α. Φ. Ι. Χ. Ο. Δ. Ι. Α. Υ. Ρ. Α. Μ. Η. Α.  
 ΚΑΤΑΣΤΑΣΗ ΟΡΩΝ ΑΙΓΙΝΙΩΝ - ΠΑΡΑΛΙΑΣ  
 (το πρώτων)

ΠΕΡΙΟΧΗ: ΕΛΙΧΟΒΟΡΕΙΟΥ  
 ΧΑΡΑΚΤΗΡΙΣΤΙΚΑ: ΓΙΟΥ - ΠΑΞΩΝ  
 ΤΟΠΟΣ: ΜΕΣΟΛΙΒΟΣ  
 ΕΝΔΙΑΦΕΡΟΝΤΑΣ: ΕΛΛΗΝΙΚΟ ΔΗΜΟΣΙΟ  
 ΟΜΟΛΟΓΩ ΟΜΩΝ ΕΥΡΩΠΑΪΚΩΝ ΠΑΡΤΝΕΡ

ΠΡΟΫΠΟΛΟΓΙΣΜΟΣ: 1:500  
 ΕΠΙΣΤΡΟΦΗ: 1:500  
 ΥΠΟΜΝΗΜΑ: ΚΑΤΑΣΤΑΣΗ ΟΡΩΝ ΑΙΓΙΝΙΩΝ - ΠΑΡΑΛΙΑΣ  
 ΜΕΤΡΗΣΕΙΣ: ΜΕΤΡΗΣΕΙΣ ΜΕΤΡΗΣΕΩΝ ΚΑΤΑΣΤΑΣΗΣ ΟΡΩΝ ΑΙΓΙΝΙΩΝ - ΠΑΡΑΛΙΑΣ  
 ΚΑΤΑΣΤΑΣΗ ΟΡΩΝ ΑΙΓΙΝΙΩΝ - ΠΑΡΑΛΙΑΣ  
 Ο ΔΙΕΥΘΥΝΤΗΣ ΤΗΣ ΕΠΙΤΡΟΠΗΣ  
 ΚΕΝΤΡΙΚΗ ΓΡΑΜΜΑΤΕΙΑ ΕΛΛΗΝΙΚΩΝ ΟΡΩΝ

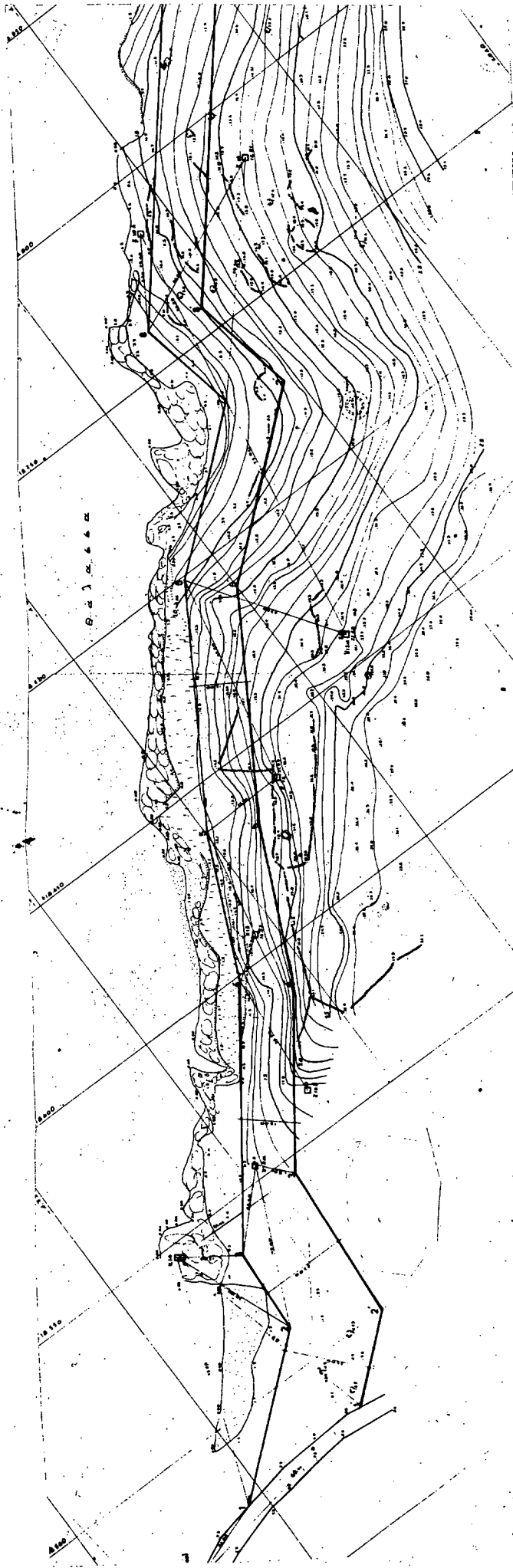

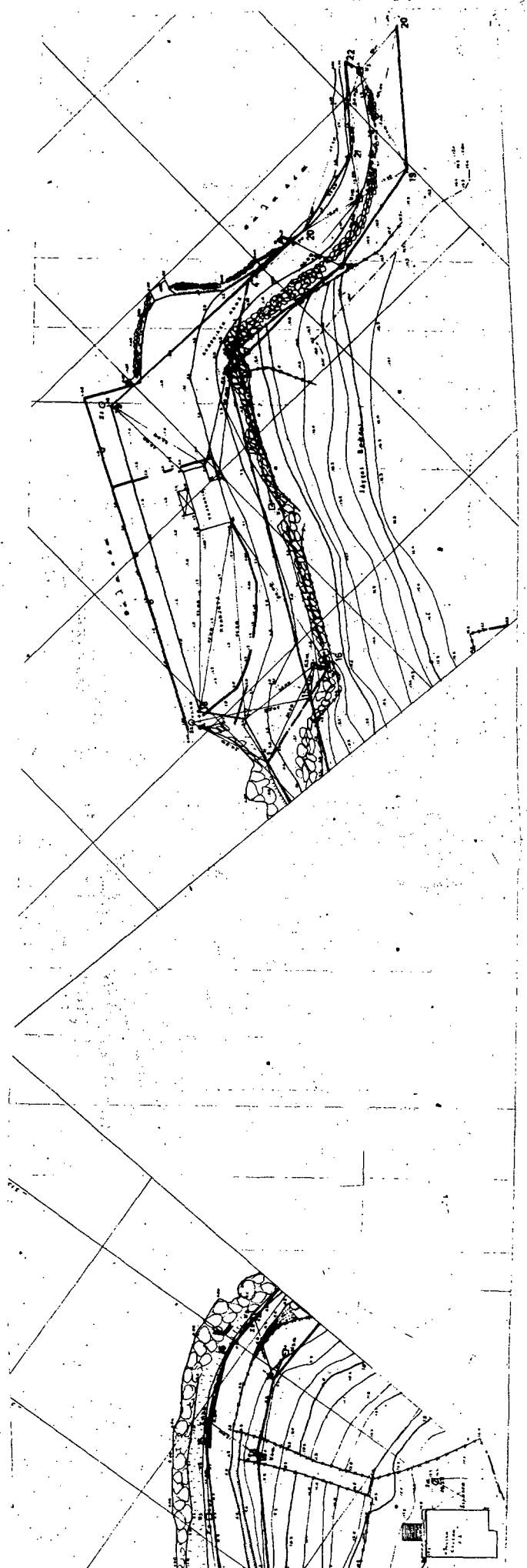
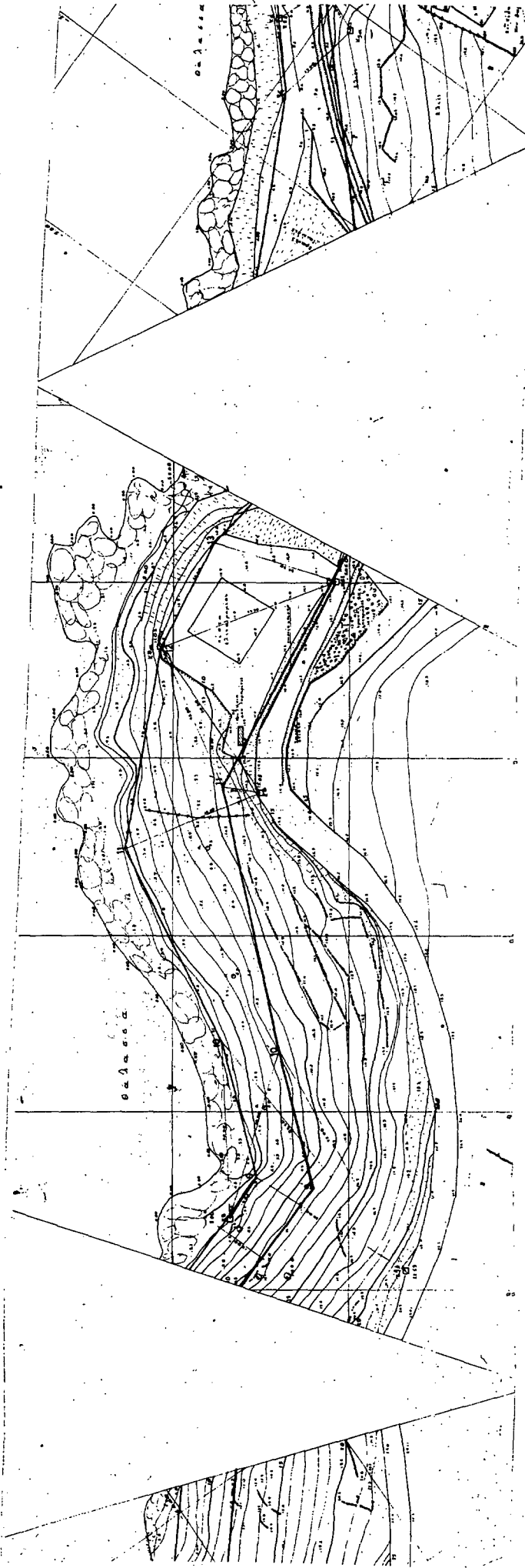

Αριθ. 2258

(2)

Κήρυξη αναδασωτέας έκτασης πέντε (5) στρεμ. στη θέση «Κουτσούπα» Κοινότητας Μαλεσίνας Ν. Φθιώτιδος.

Ο ΝΟΜΑΡΧΩΝ Δ/ΝΤΗΣ Ν. ΦΘΙΩΤΙΔΑΣ

Έχοντας υπόψη:

1. Τις διατάξεις για διοικητική αποκέντρωση.
2. Τις διατάξεις του άρθρου 117 παρ. 3 του Συντάγματος.
3. Τις διατάξεις του Ν. 998/79 «περί προστασίας των Δασών κ.λπ.» και ειδικότερα:
  - α) του άρθρου 41 παρ. 1, β) του άρθρου 38 παρ. 1.
  4. Τις διαταγές του Υπουργείου Γεωργίας:
    - α) 160417/1180/8,7.80, β) 182447/3049/24.9.80.
  5. Την αριθμ. 1680/12.7.89 πρόταση του δασαρχείου Αταλάντης με την οποία προτείνεται η κήρυξη της έκτασης που αναφέρεται στο θέμα ως αναδασωτέας, αποφασίζουμε:

Κηρύσσουμε αναδασωτέα με σκοπό την επαναδημιουργία της δασι-

κής βλάστησης που καταστράφηκε από πυρκαγιά την 27.6.89 και θα επιτευχθεί με φυσική αναγέννηση και τη διατήρηση του χαρακτήρα του δάσους, ώστε να αποκλεισθεί η διάθεση αυτής για άλλο σκοπό τη δημόσια έκταση εμβαδού πέντε (5) στρεμμάτων που βρίσκεται στη θέση «Κουτσούπα» Κοινότητας Μαλεσίνας Ν. Φθ/δας και προσδιορίζεται από τα στοιχεία 1, 2, 3, 4, 1 και έχει όρια:

Ανατολικά: Με δημόσιο δάσος πεύκης.

Δυτικά: Με δημόσιο δάσος πεύκης.

Βόρεια: Με αγροτικές καλλιέργειες (ελαιοπερίβολα).

Νότια: Με δημόσιο δάσος πεύκης, όπως φαίνεται στο συνημμένο διάγραμμα που αποτελεί αναπόσπαστο μέρος της απόφασης αυτής.

Η απόφαση αυτή να δημοσιευθεί στην Εφημερίδα της Κυβερνήσεως.

Λαμία, 24 Ιουλίου 1989

Ο Νομαρχών Διευθυντής  
Ν. ΝΙΚΟΛΑΪΔΗΣ

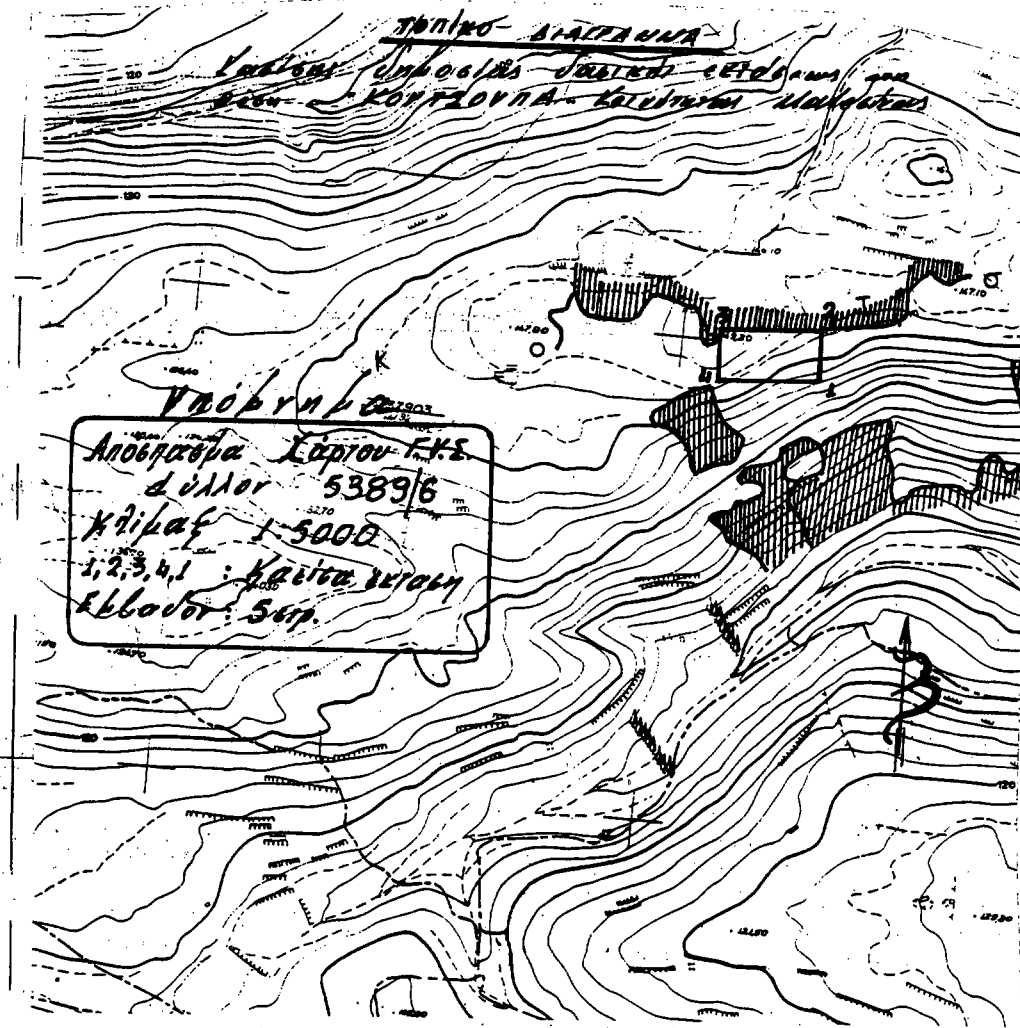

Αριθμ. 610κ. αριθμ. 2258/	24-7-89 απόφαση βαλ.	24-7-89	24-7-89	12-7-1989	ο Συντάκτης
Νομαρχίας Φθιώτιδος	Νομαρχίας Φθιώτιδος	Νομαρχίας Φθιώτιδος	Νομαρχίας Φθιώτιδος	Νομαρχίας Φθιώτιδος	Νομαρχίας Φθιώτιδος
Τερ. Ζωφάνης	Τερ. Ζωφάνης	Τερ. Ζωφάνης	Τερ. Ζωφάνης	Τερ. Ζωφάνης	Τερ. Ζωφάνης
Δ. Φ. 202/89/16 Α Β					

## ΑΝΑΚΟΙΝΩΣΕΙΣ

Αριθ. 198

(3)

Ειδοποίηση παρακατάθεσης αποζημίωσης από αναγκαστική απαλλοτρίωση στην Κοινότητα Μιλιαράδων Νομού Ηρακλείου.

Ο ΠΡΟΕΔΡΟΣ ΤΗΣ ΚΟΙΝΟΤΗΤΑΣ ΜΙΛΙΑΡΑΔΩΝ  
Ν. ΗΡΑΚΛΕΙΟΥ

Σύμφωνα με τις διατάξεις των άρθρων 7 και 8 του Ν.Δ. 797/1971 περί αναγκαστικών απαλλοτριώσεων γνωστοποιώ σε όσους έχουν δικαιώματα κυριότητας στο ακίνητο που έχει απαλλοτριωθεί με την υπ' αριθ. 33/1985 απόφαση Κοινοτικού Συμβουλίου που δημοσιεύθηκε στο ΦΕΚ αριθμός 128/1985 και σύμφωνα με την αριθ. 65922/7.10.1985 απόφαση Υπουργού Εσωτερικών για διαπλάτυνση αγροτικού δρόμου ότι:

Έχει γίνει παρακατάθεση στο Ταμείο Παρακαταθηκών και Δανείων η αποζημίωση που έχει ορίσει το Μονομελές Πρωτοδικείο Ηρακλείου με την υπ' αριθ. 571/1988 απόφασή του. Εκδόθηκε δε γραμμάτιο συστάσεως παρακαταθήκης για συνολικό ποσό 26.000 δρχ.

Μιλιαράδες, 23 Ιουλίου 1989

Ο Πρόεδρος  
ΨΑΡΑΚΗΣ ΙΩΑΝΝΗΣΠΟΛΕΟΔΟΜΙΑ  
ΑΠΟΦΑΣΕΙΣ

Αριθ. Χ. 7885

(4)

Τροποποίηση ρυμοτομικού σχεδίου Αιγίου σε τμήμα της οδού Φεΰζοπούλου Ν. Αχαΐας.

## Ο ΝΟΜΑΡΧΗΣ ΑΧΑΪΑΣ

Έχοντας υπόψη:

1. Τις διατάξεις του Ν. Δ/τος της 17ης Ιουλίου 1923 όπως μεταγενέστερα τροποποιήθηκαν και συμπληρώθηκαν και ειδικότερα τα άρθρα 3 και 70.
2. Τις διατάξεις του Α.Ν. 314/1968 (ΦΕΚ 47/Α) όπως τροποποιήθηκαν και συμπληρώθηκαν με τα υπ' αριθ. 1018/71 Ν. Δ/γμα (ΦΕΚ 220/Α) και με την παρ. 3 του άρθρου 34 του Ν. 1577/85 (ΦΕΚ 210/Α).
3. Τις δ/ξεις του υπ' αριθ. 183/1986 Π. Δ/τος (ΦΕΚ 70/Α).
4. Τις υπ' αριθ. 201/31.10.1988 και 43/20.2.1989 όπου η γνωμοδότηση του Δημοτικού Συμβουλίου Δήμου Αιγίου.
5. Το με αριθ. 10/30.6.1989 θέμα 3 πρακτικό όπου η γνωμοδότηση του Συμβουλίου Χωρ/ξίας Οικισμού και Περ/ντος Νομού Αχαΐας.
6. Τη με αριθ. Γ4Δ/15883/1903/8.2.1987 κοινή απόφαση των Υπουργών Προεδρίας και ΥΠΕΧΩΔΕ «περί μη δημοσίευσης διαγραμμάτων στο ΦΕΚ».
7. Τις διατάξεις του Ν. 3200/55 περί διοικητικής αποκέντρωσης και ειδικότερα το άρθρο 37.

## Άρθρο 1.

Εγκρίνεται η τροποποίηση του ρυμ. σχεδίου Αιγίου και τροποποιείται η οικοδομική γραμμή σε τμήμα της οδού Φεΰζοπούλου που βρίσκεται μεταξύ των οδών Αιγιαλέως και Β. Κων/νου όπως αυτό φαίνεται στο με κλ. 1:500 διάγραμμα που συνοδεύει την παρούσα.

## Άρθρο 2.

Η παρούσα απόφαση μαζί με το τοπογραφικό διάγραμμα σε κλιμ. 1:500 να αναρτηθεί στον πίνακα ανακοινώσεων του Τ.Π. και Π.Ε. Ν. Αχαΐας από 13.7.1989 έως 10.8.1989.

## Άρθρο 3.

Η ισχύς της απόφασης αυτής αρχίζει από την ημέρα δημοσίευσής της στην Εφημερίδα της Κυβερνήσεως.

Η απόφαση αυτή να δημοσιευθεί στην Εφημερίδα της Κυβερνήσεως.

Πάτρα, 13 Ιουλίου 1989

Με εντολή Νομάρχη  
Ο Προϊστάμενος Πολεοδομίας  
ΠΑΝΑΓ. ΓΟΥΝΑΡΟΠΟΥΛΟΣ

Αριθ. 4457

(5)

Καθορισμός ορίων, όρων και περιορισμών δόμησης στον οικισμό Κόρφου του Ν. Κορινθίας.

## Ο ΝΟΜΑΡΧΗΣ ΚΟΡΙΝΘΙΑΣ

Έχοντας υπόψη:

1. Τις διατάξεις των από 24.4.1985 (ΦΕΚ 181 Δ/3.5.85) και 20.8.85/ΦΕΚ 414 Δ και 14.2.87/ΦΕΚ 133 Δ' περί τρόπου καθορισμού ορίων οικισμού της χώρας κατηγορίες αυτών και καθορισμού όρων και περιορισμών δόμησης.
2. Τις προτάσεις της Κοινότητας που συντάξε την σχετική μελέτη στα πλαίσια του προγράμματος των ανοικτών πόλεων που αφορούν στον προσδιορισμό των ορίων του υπόψη οικισμού.
3. Τα δελτία αρχιτεκτονικής αναγνώρισης των οικισμών κατά τις υποδείξεις των σχετικών προδιαγραφών ΥΠΕΧΩΔΕ.
4. Την αριθ. 7629/2.10.1985 απόφασή μας για την κατηγοριοποίηση των οικισμών του Ν. Κορινθίας που έχουν πληθυσμό μέχρι 2.000 κατοίκους.
5. Τα πληθυσμιακά στοιχεία της τελευταίας απογραφής του κράτους της ΕΣΥΕ.
6. Την υπ' αριθ. 7/11.7.87 γνωμοδότηση του Συμβουλίου ΥΧΟΠ του Νομού.
7. Την υπ' αριθ. 2/88 απόφαση του Κοινοτικού Συμβουλίου.
8. Το υπ' αριθ. 1955/88 έγγραφο του Δασαρχείου Κορίνθου, αποφασίζουμε:

1. Καθορίζουμε το όριο του οικισμού Κόρφου Ν. Κορινθίας με στοιχεία όπως αυτά φαίνονται στο συνοδευτικό της παρούσης σχεδιάγραμμα σε κλ. 1:5000 που αποτελεί αναπόσπαστο μέρος της απόφασης αυτής και συντάχθηκε βάσει στοιχείων χαρτών και επί τόπου ελέγχου.

2. Καθορίζουμε τους ακόλουθους γενικούς και ειδικούς όρους δόμησης:

## Α. Γενικοί όροι δόμησης:

1. Εντός του ορίου του συνεκτικού τμήματος του οικισμού Κόρφου ισχύουν οι γενικοί όροι δόμησης που προβλέπονται από το Π.Δ. ΦΕΚ 181 Δ'/3.5.1985 ΦΕΚ 414 Δ'/20.8.85 και ΦΕΚ 133 Δ'/14.2.87 και θεωρούνται άρτια και οικοδομήσιμα τα γήπεδα με ελάχιστο εμβαδό 500 μ<sup>2</sup>.

2. Κατά παρέκκλιση εντός του ορίου του οικισμού θεωρούνται άρτια τα οικοπέδα με όποιο εμβαδόν είχαν τις 3.5.1985 ημέρα δημοσίευσης του από 24.4.1985 Δ/τος.

3. Μεταξύ των ορίων του συνεκτικού τμήματος και του ορίου του οικισμού θεωρούνται άρτια και οικοδομήσιμα τα γήπεδα με ελάχιστο εμβαδό 1000 τ.μ.

Για τον οικισμό του Κόρφου τους παρακάτω ειδικούς όρους Δόμησης.

α. Επικάλυψη: Στέγη με Βυζαντινά Κεραμίδια χρώματος κεραμιδί και κλίση μέχρι 30%. Η στέγη επιβάλεται με την κατασκευή του επιτελούμενου τελευταίου ορόφου. Έστω και αν δεν έχει εξαντληθεί ο Συντελεστής Δόμησης.

β. Στηθαία ή κικλιδώματα εξωτερικών κλιμάκων εξωστών σιδερένια ή ξύλινα:

γ. Περιφραγή οικοπέδου, τοίχοι πέτρινοι, ανεπίχριστοι ή λευκό μεζ και γκρι χρώμα σοφαντισμένο. Ελάχιστο ύψος 0,70 εκ. του μέτρου με κικλιδωμα σιδερένιο ή ξύλινο.

δ. Λοιπά στοιχεία, χαγιάτια εκτός συντελεστή δόμησης και κάλυψης, μέχρι 25 τ.μ. κατασκευή ξύλινη.

α. Πριν από οποιαδήποτε κατάτμηση οικοπέδου εντός των ορίων του οικισμού θα πρέπει να θεωρείται το σχετικό τοπογραφικό διάγραμμα από το τμήμα πολεοδομίας και Π.Ε. της Νομαρχίας ώστε να εξασφαλιστεί η συνέχεια των υπάρχοντων κοινοχρήστων χώρων και η δημιουργία νέων κοινοχρήστων χώρων στις διατάξεις της παρ. 1 του άρθ. 6 του από 24.4.1985 Δ/τος.

Β. Να εξασφαλίζεται οπωσδήποτε η συνέχεια των υφισταμένων ή εγκεκριμένων δρόμων, του οικισμού, η δε οικοδομική γραμμή στις νέες οικοδομές και οικοπέδα 500 τ.μ. τοποθετείται 2.00 μ. εώτερον της Κοινοτικής οδού.

Κατά τα λοιπά ισχύουν τα οριζόμενα στα Δ/ματα 24.4.1985 (ΦΕΚ 181Δ'/3.5.1985), 20.8.85 ΦΕΚ 414Δ' και 14.2.1987/ΦΕΚ 133Δ'.

Η απόφαση αυτή με το σχεδιάγραμμα οριοθέτησης του οικισμού που τη συνοδεύει να δημοσιευθεί στην Εφημερίδα της Κυβερνήσεως.

Κόρινθος, 14 Ιουλίου 1989

Ο Νομαρχών Δ/ντής  
ΚΩΝ/ΝΟΣ ΜΑΓΚΑΦΑΣ

Αριθ. 4458

(6)

Προσδιορισμός ορίων, όρων και περιορισμών δόμησης στον οικισμό Πασιού του Ν. Κορινθίας.

### Ο ΝΟΜΑΡΧΗΣ ΚΟΡΙΝΘΙΑΣ

Έχοντας υπόψη:

1. Τις διατάξεις των Π.Δ. 20.8.1985/ΦΕΚ 414Δ' από 24.4.85 (ΦΕΚ 181Α'/3.5.85) και 14.2.87/ΦΕΚ 133Α' περί τρόπου καθορισμού ορίων οικισμού της χώρας κατηγορίες αυτών και καθορισμός όρων και περιορισμών δόμησης.

2. Τις προτάσεις της Κοινότητας που συνέταξε την σχετική μελέτη στα πλαίσια του προγράμματος των ανοικτών πόλεων που αφορούν στον προσδιορισμό των ορίων του υπόψη οικισμού.

3. Τα δελτία αρχιτεκτονικής αναγνώρισης των οικισμών κατά τις υποδείξεις των σχετικών προδιαγραφών ΥΠΕΧΩΔΕ.

4. Τα πληθυσμιακά στοιχεία της τελευταίας απογραφής του κράτους της ΕΣΥΕ.

5. Την αριθ. 2/24.3.89 γνωμοδότηση του Συμβουλίου ΥΧΟΠ του Νομού.

6. Την υπ' αριθ. 53/2.12.87 απόφαση του Κοινοτικού Συμβουλίου, αποφασίζουμε:

1. Κατατάσσουμε τον οικισμό του Πασιού σύμφωνα:

α. με τη θέση του στο χώρο: στους περιστατικούς μη παραλιακούς οικισμούς.

β. με το βαθμό προστασίας: Στους αδιάφορους.

γ. με την δυναμικότητα: στους στάσιμους.

δ. με το βαθμό διασποράς: στους συνεκτικούς.

ε. Με το μέγεθος: στους μεσαίους.

1. Καθορίζουμε το όριο του οικισμού Πασιού Ν. Κορινθίας με στοιχεία όπως αυτά φαίνονται στο συνοδευτικό της παρούσης σχεδιάγραμμα σε κλ. 1:5000 που αποτελεί αναπόσπαστο μέρος της απόφασης αυτής και συντάχθηκε βάσει στοιχείων χαρτών και επί τόπου ελέγχου.

2. Καθορίζουμε τους ακόλουθους γενικούς και ειδικούς όρους δόμησης:

Α. Γενικοί όροι δόμησης:

α. Εντός του ορίου του οικισμού ισχύουν οι γενικοί όροι δόμησης που προβλέπονται από το Π.Δ. ΦΕΚ 181 Δ'/3.5.1985 ΦΕΚ 414 Δ'/20.8.85 και ΦΕΚ 133 Δ'/14.2.87 και θεωρούνται άρτια και οικοδομήσιμα τα γήπεδα με ελάχιστο εμβαδό 500 μ<sup>2</sup>.

β. Κατά παρέκκλιση εντός του ορίου του οικισμού θεωρούνται άρτια τα οικοπέδα με όποιο εμβαδόν είχαν τις 3.5.1985 ημέρα δημοσίευσης του από 24.4.1985 Δ/τος.

Ειδικοί όροι δόμησης

α. Επικάλυψη: Στέγη με Βυζαντινά Κεραμίδια χρώματος κεραμίδι και κλίση μέχρι 30%. Η στέγη επιβάλλεται με την κατασκευή του επιτρεπόμενου τελευταίου ορόφου έστω και αν δεν έχει εξαντληθεί ο συντελεστής δόμησης.

β. Σηθαία ή κικλιδώματα εξωτερικών κλιμάκων, εξωστών σιδερένια ή ξύλινα.

γ. Περιφραγή οικοπέδου: τοίχοι πέτρινοι, ανεπίχριστοι ή λευκό μπες και γκρι χρώμα.

δ. Λοιπά στοιχεία, χαγιάτια εκτός συντελεστή δόμησης και κάλυψης, μέχρι 25 τ.μ. κατασκευή ξύλινη.

3.α. Πριν από οποιαδήποτε κατάτμηση οικοπέδου εντός των ορίων του οικισμού θα πρέπει να θεωρείται το σχετικό τοπογραφικό διάγραμμα από το τμήμα πολεοδομίας και Π.Ε. της Νομαρχίας ώστε να εξασφαλίζεται η συνέχεια των υπαρχόντων κοινοχρήστων χώρων και η δημιουργία νέων κοινοχρήστων χώρων στις διατάξεις της παρ. 1 του άρθ. 6 του από 24.4.1985 Δ/τος.

β. Να εξασφαλίζεται οπωσδήποτε η συνέχεια των υφισταμένων ή εγκεκριμένων δρόμων, του οικισμού, η δε οικοδομική γραμμή για τις νέες οικοδομές και οικοπέδα μεγαλύτερα ή ίσα των 500 τ.μ. τοποθετείται 5.00 μ. τουλάχιστον από τον άξονα του δρόμου.

Κατά τα λοιπά ισχύουν τα οριζόμενα στα Δ/ματα 24.4.1985 (ΦΕΚ 181Α'/3.5.1985), 20.8.85 ΦΕΚ 414Δ' και 14.2.1987/ΦΕΚ 133Α'.

Η απόφαση αυτή με το σχεδιάγραμμα οριοθέτησης του οικισμού που τη συνοδεύει να δημοσιευθεί στην Εφημερίδα της Κυβερνήσεως.

Κόρινθος, 14 Ιουλίου 1989

Ο Νομαρχών Δ/ντής  
ΚΩΝ/ΝΟΣ ΜΑΓΚΑΦΑΣ

### ΑΝΑΚΟΙΝΩΣΕΙΣ

(7)

Ειδοποίηση της γενομένης παρακαταθέσεως αποζημιώσεως λόγω προσκυρώσεως και ρυμοτομίας τμήματος ακινήτου κειμένου εις την περιφέρειαν του Δήμου Χαϊδαρίου και επί της Λεωφόρου Αθηνών και Ηρακλέους.

Δια της υπ' αριθ. 15/1988 πράξεως προσκυρώσεως και αναλογισμού λόγω ρυμοτομίας της Υπηρεσίας Πολεοδομίας Διαμερισματος Νομαρχίας Δυτικής Αττικής, νομίμως κυρωθείσης δια της υπ' αριθ. 13532/699/1.7.1988 αποφάσεως του άνω Διαμερισματος οι 1) Κων/νος Ρούσσης του Γεωργίου και της Αικατερίνης βιοτέχνης, γεννηθείς εις Ύδρα, κάτοικος Χαϊδαρίου, Λ. Αθηνών, αριθ. 258.

2) Αχιλλέας Ρούσσης του Γεωργίου και της Αικατερίνης βιοτέχνης, γεννηθείς εις Σκόπελον, κάτοικος Χαϊδαρίου Λ. Αθηνών 258.

3) Ευγενία Ρούσση θυγάτηρ του Γεωργίου και της Αικατερίνης ήδη χήρα Ιωάννου Μπετσάνη οικοκυρά, γεννηθείσα εις Σκόπελον, κάτοικος Χαϊδαρίου Λ. Αθηνών. 258.

4) Αικατερίνη θυγάτηρ Ιωάννου και της Ευγενίας Μπετσάνη, σπουδάστρια γεννηθείσα εις Αθήνας, κάτοικος Χαϊδαρίου Λ. Αθηνών 258 και

5) Απόστολος Μπετσάνης του Ιωάννου και της Ευγενίας, βιοτέχνης, γεννηθείς εις Αθήνας κάτοικος Χαϊδαρίου Λ. Αθηνών 258, δέον όπως Α) ούτοι προσλάβωσι λόγω προσκυρώσεως εις την ιδιοκτησίαν των και δη κατά ποσοστόν 8/24 εξ αδιαίρετου έκαστος οι εκ τούτων Κων/νος Ρούσσης και Αχιλλέας Ρούσσης, κατά ποσοστόν 2/24 εξ αδιαίρετου η Ευγενία Μπετσάνη και κατά ποσοστόν 3/24 εξ αδιαίρετου έκαστος οι εκ τούτων Αικατερίνη Μπετσάνη και Απόστολος Μπετσάνης τα 120/720 εξ αδιαίρετου του εκ μέτρων τετραγωνικών εκατόν είκοσι εννέα και εβδομήντα εκατοστών του μέτρου, (129,70 μ<sup>2</sup> οικοπεδικού τμήματος εμφανιζόμενου εις την άνω πράξη υπό τα στοιχεία 5 - 8 - 7 - 6 - 5 του οποίου κείται επί της Λ. Αθηνών και Ηρακλέους του υπ' αριθ. 217 Ο.Τ. του εγκεκριμένου σχεδίου του Δήμου Χαϊδαρίου και τα οποία ως άνω 120/720 ποσοστά εξ αδιαίρετου του ως άνω οικοπεδικού τμήματος φέρονται εις την μνησθείσα πράξη ως ανήκοντα εις τους

α) Ιωάννη Δημητρίου Γεωργούλην.

β) Χρήστον Δημητρίου Γεωργούλην

γ) Βαρβάρα συζ. Κων/νου Καραμπέτσου, το γένος Δημητρίου Γεωργούλη.

δ) Χαράλαμω συζ. Χρήστου Μπουτσικάκη, το γένος Δημητρίου Γεωργούλη.

ε) Τασία συζ. Αναστασίου Στασινοπούλου, το γένος Δημητρίου Γεωργούλη.

στ) Αικατερίνη συζ. Βασιλείου Τουρή, το γένος Δημητρίου Γεωργούλη και δη εις έκαστον τούτων κατά ποσοστόν 12/720 εξ αδιαίρετου και ζ) Απόστολον Φωτίου Δουλουγέρη και

η) Δήμητρα συζ. Χρήστου Ντέμου, το γένος Φωτίου Δουλουγέρη και κατά ποσοστόν εις τους δύο τούτους τελευταίους 24/720 εξ αδιαίρετου εις έκαστον των δε υπολοίπων 600/720 εξ αδιαίρετου του άνω οικοπεδικού τμήματος ανηκόντων κατά κυριότητα νομην και κατοχήν εις τους ανωτέρω και δη εις τους Κων/νον Ρούσση και Αχιλλέα Ρούσση κατά ποσοστόν 200/720 εξ αδιαίρετου εις έκαστον, εις την Ευγενία Μπετσάνη κατά ποσοστόν 50/720, εξ αδιαίρετου και εις τους Αικατερίνη Μπετσάνη και Απόστολον Μπετσάνη κατά ποσοστόν 75/720 εξ αδιαίρετου εις έκαστον.

Β) Όπως οι αυτοί ως άνω Κων/νος Ρούσσης, Αχιλλέας Ρούσσης, Ευγενία Μπετσάνη Αικατερίνη Μπετσάνη και Απόστολος Μπετσάνης και κατά τα ρηθέντα ποσοστά εξ αδιαίρετου έκαστος αποζημιώσεως λόγω ρυμοτομίας τα 120/720 εξ αδιαίρετου του εκ μέτρων τετραγωνικών εξήκοντα και πενήντα εκατοστών του μέτρου (60,50 μ<sup>2</sup>) οικοπεδικού τμήματος εμφανιζόμενου εις την άνω πράξη υπό τα στοιχεία 4 - 5 - 6 - 3 - 4, και το οποίο κείται επί της Λ. Αθηνών (πρώην Καβάλας) και Ηρακλέους του υπ' αριθ. 217 Ο.Τ. του Δήμου Χαϊδαρίου και τα οποία ποσοστά 120/720 εξ αδιαίρετου του άνω οικοπεδικού τμήματος φέρονται εις την ανωτέρω πράξη ότι ανήκουν και κατά την ρηθείσα αναλογίαν εις τους αυτούς ως άνω Ιωάννη Γεωργούλη, Χρήστον Γεωργούλη, Βαρβάρα Καραμπέτσου, Χαράλαμω Μπουτσικάκη, Τασίαν

Στασινοπούλου, Αικατερίνη Τουρή, Απόστολον Δουλουγέρη και Δήμητρα Ντέμου των δε υπολοίπων 600/720 εξ αδιαιρέτου του άνω ρυμοτομουμενου οικοπεδικού τμήματος ανηκόντων κατά κυριότητα νομήν και κατοχήν και κατά την ρηθείσαν εξ αδιαιρέτου αναλογίαν εις έκαστον ως αύτη ανεφέρθη και δια το προσκυρωτέον τοιούτον, εις τους Κων/νον Ρούσση, Αχλλέα Ρούσση, Ευγενία Μπετσάνη, Αικατερίνη Μπετσάνη και Απόστολον Μπετσάνη.

Δια της υπ' αριθ. 566/1989 αποφάσεως του Μονομελούς Πρωτοδικείου Αθηνών, καθωρίσθη προσωρινή τιμή μονάδος αποζημιώσεως ανά μ<sup>2</sup> του προσκυρωθέντος και ρυμοτομηθέντος ως άνω οικοπεδικών τμημάτων το ποσόν των δραχμών 21.000 ανά μ<sup>2</sup>, ήτοι σύνολον αποζημιώσεως του ποσοστού των 120/720 εξ αδιαιρέτου του προσκυρωτέου τμήματος δραχμάς 453.950 (ήτοι 129,70 μ<sup>2</sup> χ 21.000 δρχ. ανά μ<sup>2</sup> = 2.723.700 χ 120/720 = 453.950 δρχ.) του δε ποσοστού των 120/720 εξ αδιαιρέτου του ρυμοτομηθέντος ως άνω τμήματος δρχ. 211.750 (ήτοι 60,50 μ<sup>2</sup> χ 21.000 δρχ. ανά μ<sup>2</sup> = 1.270.500 δρχ. χ 120/720 = 211.750 δρχ). ήτοι συνολικόν ποσόν αποζημιώσεως του ποσοστού των 120/720 εξ αδιαιρέτου του προσκυρωτέου και ρυμοτομουμενου οικοπεδικού τμήματος δρχ. 665.800 (ήτοι 453.950 σύν 211.750 = 665.800 δρχ.). Κατόπιν της ως άνω αποφάσεως το συνολικόν ποσόν των δρχ. 665.800 της καθορισθείσης ως άνω αποζημιώσεως το οποίον αντιστοιχοί και αναλογεί εις τα άνω 120/720 εξ αδιαιρέτου ποσοστά του προσκυρωτέου και ρυμοτομουμενου οικοπεδικού τμήματος οι Κων/νος Ρούσσης, Αχλλέας Ρούσης, Αικατερίνη Μπετσάνη, Ευγενία Μπετσάνη και Απόστολος Μπετσάνης κατέθεσαν εις το Ταμείον Παρακαταθηκών και Δανείων Αθηνών.

Η εν λόγω κατάθεσις εγένετο συμφώνως τω Νόμω υπέρ των ανωγρωρισθησομένων δικαιούχων εκδοθέντος προς τούτο του υπ' αριθ.

348/11.7.1989 γραμματίου συστάσεως παρακαταθήκης δραχμών 665.800, όπερ κατετέθη νομίμως εις την συμβολαιογράφον Αθηνών Καλλιόπη Σαλάτα - Καρακαζίδου συνταχθείσης προς τούτο της υπ' αριθ. 14208/13.7.1989 πράξεως καταθέσεως γραμματίου αυτής, η οποία εκαινοποιήθη προς τους εν τη μνησθείση πράξει προσκυρώσεως και αναλογισμού φερομένους ως ιδιοκτήτας Ιωάννην Γεωργούλην, Χρήστου Γεωργούλην, Βαρβάρα Καραμπέτσου, Χαράλάμπω Μπουτσικάκη, Τασίαν Στασινοπούλου, Αικατερίνην Τουρή, Απόστολον Δουλουγέρη και Δήμητρα Ντέμου δυνάμει των υπ' αριθ. 15583β/89 17.7.1989, 15584β/17.7.1989 και 15585β/17.7.1989 αποδεικτικών επιδόσεων του Δικαστικού Επιμελητού του Πρωτοδικείου Ηλείας Κων/νου Αντωνοπούλου, και υπ' αριθ. 2698β/14.7.1989 2699β/14.7.1989, 2700β/14.7.1989, 2703β/17.4.1989 και 2708β/18.7.1989 αποδεικτικών επιδόσεων του Δικαστικού Επιμελητού του Πρωτοδικείου Αθηνών Λεωνίδα Κουντούρη.

Περί της ούτω προσωρινώς καθορισθείσης και κατατεθείσης αποζημιώσεως οι ανωτέρω ειδοποιούσι τους φερομένους ως ιδιοκτήτας Ιωάννην Γεωργούλη, Χρήστον Γεωργούλη, Βαρβάρα Καραμπέτσου, Χαράλάμπω Μπουτσικάκη, Τασίαν Στασινοπούλου, Αικατερίνη Τουρή, Απόστολον Δουλουγέρη, και Δήμητρα Ντέμου, ως και πάντα τρίτον αξιούντα δικαιώματα, επί σκοπώ όπως καταλάβωσι ακωλύτως τα ανωτέρω οικοπεδικά τμήματα συμφώνως τω Νόμω.

Αθήνα, 27 Ιουλίου 1989

Ο Πληρεξούσιος Δικηγόρος  
ΚΩΣΤΑΣ Ι. ΓΚΟΥΜΑΣ