



04004931905940008



4855

# ΕΦΗΜΕΡΙΣ ΤΗΣ ΚΥΒΕΡΝΗΣΕΩΣ

## ΤΗΣ ΕΛΛΗΝΙΚΗΣ ΔΗΜΟΚΡΑΤΙΑΣ

ΤΕΥΧΟΣ ΤΕΤΑΡΤΟ

Αρ. Φύλλου 493

19 Μαΐου 1994

### ΠΕΡΙΕΧΟΜΕΝΑ

### ΑΝΑΔΑΣΩΣΕΙΣ

### ΑΠΟΦΑΣΕΙΣ

- Ανάκληση αποφάσεως περί κηρύξεως εκτάσεως ως αναδασωτέας στη θέση «Περιβολάκια» περιφέρειας Κοινότητας Ραφήνας Νομού Αττικής. .... 1
- Κήρυξη αναδασωτέας έκτασης δέκα τριών (13) στρεμμάτων, στη θέση «Μούσγα» Κοινότητας Καλλιθέας του Νομού Ηλείας. .... 2
- Κήρυξη αναδασωτέας έκτασης Δημοτικής δασικής στη θέση «Γλυκάδι» Δήμου Θάσου Ν. Καβάλας. .... 3

### ΑΠΑΛΛΟΤΡΙΩΣΕΙΣ

### ΑΝΑΚΟΙΝΩΣΕΙΣ

- Ειδοποίηση για παρακατάθεση προσωρινής αποζημίωσης ιδιοκτητών έκτασης που βρίσκεται στην περιοχή του Δήμου Αυλώνας και που απαλλοτριώθηκε υπέρ και με δαπάνη του Ο.Σ.Κ., με σκοπό την επέκταση αυλείου χώρου του Δ.Σ. και ανέγερση Ν/Γ Αυλώνας. .... 4

### ΠΟΛΕΟΔΟΜΙΑ

### ΑΠΟΦΑΣΕΙΣ

- Ορθή επανάληψη της οικ. 947/9.2.94 αποφάσεως Νομάρχη Κορινθίας (Φ.Ε.Κ. 155/Δ' /18.2.94) αναθεώρηση του Ρυμοτομικού Σχεδίου Αγίου Γεωργίου Κορίνθου (Ν. Κορινθίας). .... 5
- Τροποποίηση ορίων οικισμού Άσσου (Ν. Κορινθίας). .... 6
- Διορθώσεις σφαλμάτων**
- Διόρθωση σφάλματος στην 786/4.4.1994 απόφαση Νομάρχη Ευβοίας. .... 7

### ΑΝΑΔΑΣΩΣΕΙΣ

### ΑΠΟΦΑΣΕΙΣ

- Αριθ. 1561 (1)  
Ανάκληση αποφάσεως περί κηρύξεως εκτάσεως ως αναδασωτέας στη θέση «Περιβολάκια» περιφέρειας Κοινότητας Ραφήνας Νομού Αττικής.

Ο ΝΟΜΑΡΧΗΣ ΑΝΑΤ. ΑΤΤΙΚΗΣ

Έχοντας υπόψη:

1. Τις διατάξεις του Ν.3200/1955 «Περί Διοικητικής

αποκεντρώσεως» όπως αυτές τροποποιήθηκαν και συμπληρώθηκαν μεταγενέστερα.

2. Τις διατάξεις του άρθρου 31 του Ν.1599/1986 «Σχέσεις Κράτους - Πολίτη, καθιέρωση νέου τύπου δελτίου ταυτότητας κα άλλες διατάξεις».

3. Τις διατάξεις των άρθρων 38 παρ. 1 και 41 παρ. 1 του Ν.998/79 «Περί προστασίας των δασών και των δασικών εν γένει εκτάσεων της Χώρας».

4. Τις αριθ. 160417/1180/8.7.80 και 182447/3049/24.9.1980 διαταγές του Υπ. Γεωργίας «Περί οδηγιών για τις αναδασωτέες εκτάσεις».

5. Τις διατάξεις του Α.Ν. 261/1968.

6. Την υπ' αριθ. 2000/9.9.1993 απόφασή μας (ΦΕΚ 1264/5.10.1993/ Τ. Δ') με την οποία κηρύχθηκε ως αναδασωτέα έκταση 4800 τετραγωνικών μέτρων στη θέση «Περιβολάκια» περιφέρειας Κοινότητας Ραφήνας Νομού Αττικής.

7. Την υπ' αριθ. 1096/29.3.1994 πρόταση - εισήγηση του Δασαρχείου Πεντέλης μετά την από 29.3.1994 έκθεσης αυτοψίας του Δασολόγου - Δασάρχου Νικολάου Παπακώστα που συντάχθηκε ύστερα από αυτοψία του, από την οποία προκύπτει ότι από πλάνη ως προς τα πραγματικά περιοριστικά κηρύχθηκε ως αναδασωτέα, με την ως άνω 2000/9.9.1993 απόφασή μας, έκταση 4800 τετραγωνικών μέτρων στη θέση «Περιβολάκια» περιφέρειας Κοινότητας Ραφήνας Νομού Αττικής, αφού αυτή δεν αποτελούσε κατά τον χρόνο που έγινε η επέμβαση σ' αυτήν δασική έκταση κατά την έννοια των διατάξεων του άρθρου 3 του Ν.998/79 αλλά ήταν τότε αγροτική όπως το έτος 1988 και παλαιότερα, αποφασίζουμε:

Ανακαλούμε την υπ' αριθ. 2000/9.9.1993 (ΦΕΚ 1264/Δ/5.10.1993) απόφασή μας για τους λόγους που αναφέρονται στο σκεπτικό της παρούσας και θεωρούμε αυτήν σαν να μην έχει εκδοθεί ποτέ.

Η απόφαση αυτή να δημοσιευθεί στην Εφημερίδα της Κυβερνήσεως.

Αγ. Παρασκευή, 27 Απριλίου 1994

Ο Νομάρχης  
ΝΙΚ. ΠΕΡΚΙΖΑΣ

Αριθ. 948

(2)

Κήρυξη αναδασωτέας έκτασης δέκα τριών (13) στρεμμάτων, στη θέση «Μούσα» Κοινότητας Καλλιθέας του Νομού Ηλείας.

Ο ΝΟΜΑΡΧΗΣ ΗΛΕΙΑΣ

Έχοντας υπόψη:

- 1. Τις διατάξεις του Ν.3200/55 περί διοικητικής αποκέντρωσης, όπως τροποποιήθηκε και συμπληρώθηκε μεταγενέστερα με το Ν.Δ. 532/70 και την 24608/1.9.92 απόφαση Ν. Ηλείας «Περί παροχής εξουσιοδοτήσεως στους πρ/νους των Υπ.πρ. υπογράφων εντολή Νομ. αποφάσεις κ.λ.π.».
- 2. Τις διατάξεις του άρθρου 117 παρ. 3 του Συντάγματος της χώρας.
- 3. Τις διατάξεις του Ν.998/79 «Περί προστασίας των Δασών κ.λ.π.» και ειδικότερα το άρθρο 41 παρ. 1, 38 παρ. 1γ, το Νόμο 2040/92 παρ. 3.
- 4. Τις διατάξεις του Υπουργείου Γεωργίας:
  - α) 160417/1180/6.7.80, β) 18247/3049/24.9.80, γ) 141823/24.2.83, δ) 85144/1468/9.9.1992 και 60284/365/26.1.1994.
- 5. Την αριθ. 1561/20.4.1994 πρόταση του Δασαρχείου Ολυμπίας για κήρυξη της δασεκτάσεως, που αναφέρεται στο θέμα, ως αναδασωτέας διότι η δασική βλάστηση, που

την κάλυπτε, καταστράφηκε με πυρκαγιά την 21.3.1994 και επιβάλλεται η εν νέου δάσωσή της, αποφασίζουμε:

Κηρύσσουμε αναδασωτέα, με σκοπό την επαναδημιουργία με φυσική αναγέννηση, της δασικής βλάστησης που καταστράφηκε με πυρκαγιά την 21.3.1994 την Δημόσια δασική έκταση, εμβαδού δέκα τριών (13) στρεμμάτων που βρίσκεται στη θέση «Μούσα» της Κοινότητας Καλλιθέας και προσδιορίζεται από τα στοιχεία (όπως φαίνεται στο σχεδιάγραμμα) και έχει όρια:

Ανατολικά: Με αγροτικό δρόμο και ελαιοστάσιο Νικ. Μπίθα,

Δυτικά: Με δημόσια δασική έκταση και αγρό Χρ. Καπατσούλη,

Βόρεια: Με δημόσια δασική έκταση και αργούς Δημ. Φούρνιαρη και Γεωρ. Λαγκοβίτη,

Νότια: Με δημόσια δασική έκταση, όπως φαίνεται στο συνημμένο διάγραμμα που αποτελεί αναπόσπαστο μέρος της απόφασης αυτής.

Η απόφαση αυτή να δημοσιευθεί στην Εφημερίδα της Κυβερνήσεως.

Πύργος, 5 Μαΐου 1994

Ο Νομάρχης  
ΓΕΩΡΓΙΟΣ ΜΠΡΕΓΙΑΝΝΗΣ

Διφασικός αριθ. 948/5.12.94 αριθμ. 14. 411/94

ΝΟΜΑΡΧΙΑ ΗΛΕΙΑΣ  
ΔΙΕΥΘΥΝΣΗ ΔΗΜΟΤΙΚΗΣ  
ΑΝΑΦΟΡΑΣ

ΑΠΟΣΠΑΣΜΑ ΧΑΡΤΗ  
ΥΠΟΨΗΦΙΩΣ ΚΟΙΝΟΤΗΤΑΣ ΚΑΛΙΘΕΑΣ  
ΚΑΙΝΙΚΑ 1: 5000

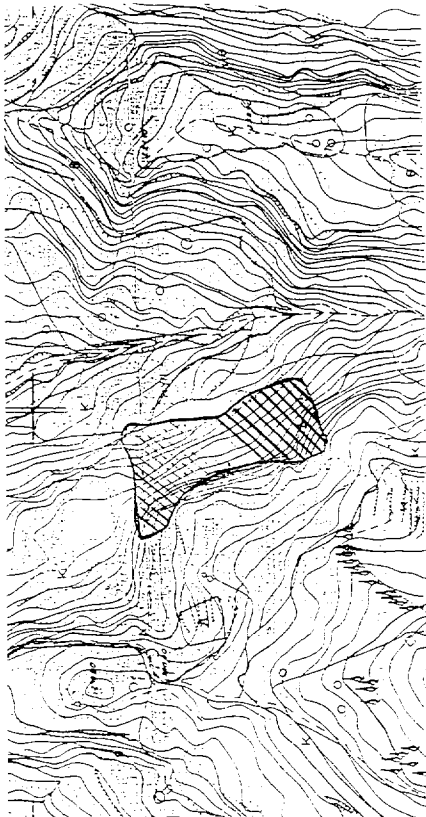

ΣΧΗΜΑΤΙΣΜΟΣ ΑΝΑΔΑΣΩΤΕΑΣ ΕΚΤΑΣΗΣ ΠΟΥ ΒΡΙΣΚΕΤΑΙ  
ΣΤΗ ΘΕΣΗ ΜΟΥΣΑ ΚΟΙΝΟΤΗΤΑΣ ΚΑΛΙΘΕΑΣ

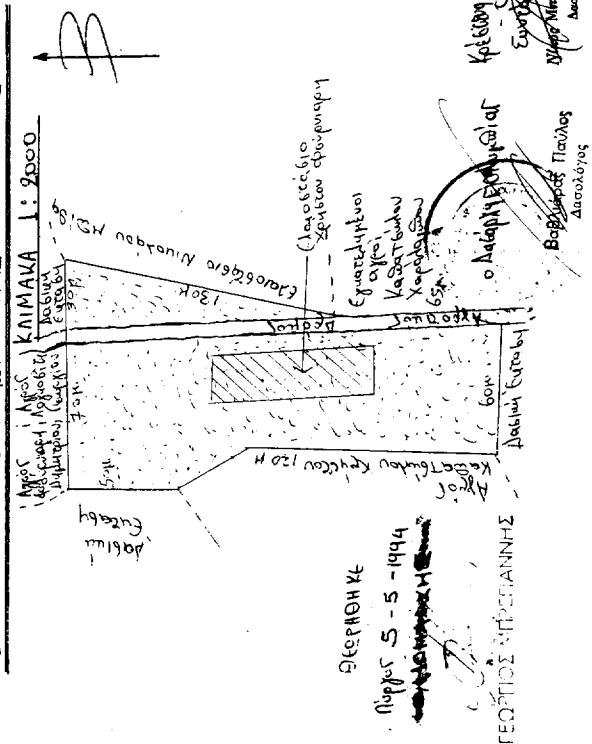

ΘΕΡΜΟΚΕ

Αριθ. 5 - 5 - 1994

ΓΕΩΡΓΙΟΣ ΜΠΡΕΓΙΑΝΝΗΣ

Καίσιμος 19-11-94

Ευαγγελία  
Υπ.πρ. Μεταβιβάσεων  
Ανατολίας

Βαγγέλης Παύλος  
Δασολόγος

Αριθ. 805

(3)

Κήρυξη αναδασωτέας έκτασης Δημοτικής δασικής στη θέση «Γλυκάδι» Δήμου Θάσου Ν. Καβάλας.

Ο ΝΟΜΑΡΧΗΣ ΚΑΒΑΛΑΣ

Έχοντας υπόψη:

1. Τις διατάξεις του Ν.3200/55 περί διοικητικής αποκέντρωσης, όπως τροποποιήθηκε και συμπληρώθηκε μεταγενέστερα με το Ν.Δ. 532/70.

2. Τις διατάξεις του άρθρου 117 παρ. 3 του Συντάγματος.

3. Τις διατάξεις του Ν.998/79 «Περί προστασίας των Δασών κ.λ.π.» και ειδικότερα:

α) Του άρθρου 41 παρ. 1, β) του άρθρου 38 παρ. 1.

4. Τις διαταγές του Υπουργείου Γεωργίας: 160417/1180/8.7.80, β) 182447/3049/24.9.80.

5. Την 902/15.3.94 πρόταση του δασαρχείου Θάσου με την οποία προτείνεται η κήρυξη της έκτασης που αναφέρεται στο θέμα ως αναδασωτέας, αποφασίζουμε:

Κυρύσσουμε αναδασωτέα με σκοπό την προστασία των

δασικών εδαφών και του δασικού περιβάλλοντος και τον αποκλισμό χρήσις της για κάθε άλλο σκοπό τη Δημοτική δασική έκταση εμβαδού 1,538 στρ. που βρίσκεται στη θέση Γλυκάδι Δήμου Θάσου και προσδιορίζεται από τα στοιχεία Α, Β, Γ, Δ, Α και έχει όρια:

Ανατολικά: Δασική έκταση,

Δυτικά: Δασική έκταση και επαρχιακός δρόμος Πρίνου - Θάσου,

Βόρεια: Δασική έκταση,

Νότια: Δασική έκταση και επαρχιακός δρόμος Πρίνου - Θάσου,

όπως φαίνεται στο συνημμένο διάγραμμα που αποτελεί αναπόσπαστο μέρος της απόφασης αυτής.

Η απόφαση αυτή να δημοσιευθεί στην Εφημερίδα της Κυβερνήσεως.

Καβάλα, 29 Φεβρουαρίου 1994

Ο Νομάρχης  
Π. ΜΠΡΟΦΙΔΗΣ

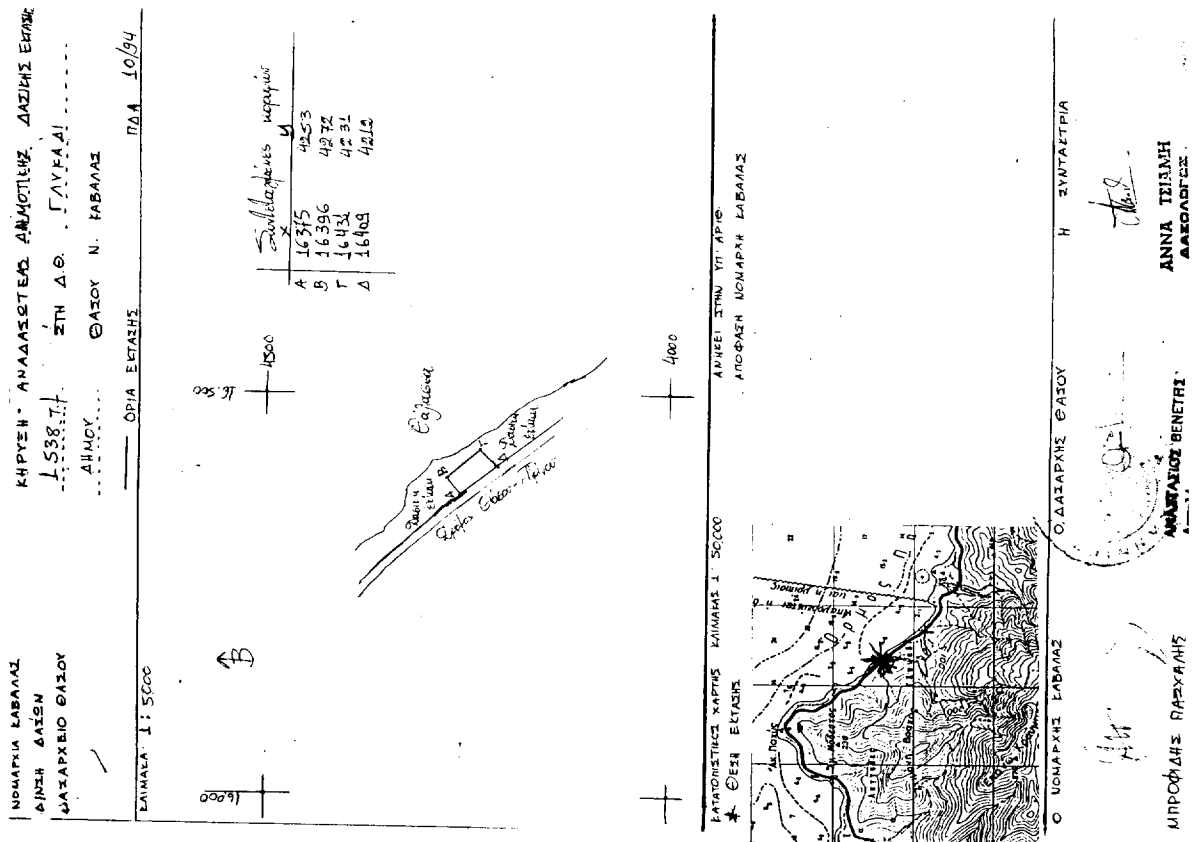

## ΑΠΑΛΛΟΤΡΙΩΣΕΙΣ ΑΝΑΚΟΙΝΩΣΕΙΣ

(4)

Ειδοποίηση για παρακατάθεση προσωρινής αποζημίωσης ιδιοκτητών έκτασης που βρίσκεται στην περιοχή του Δήμου Αυλώνας και που απαλλοτριώθηκε υπέρ και με δαπάνη του Ο.Σ.Κ., με σκοπό την επέκταση αυλείου χώρου του Δ.Σ. και ανέγερση Ν/Γ Αυλώνας.

### ΟΡΓΑΝΙΣΜΟΣ ΣΧΟΛΙΚΩΝ ΚΤΙΡΙΩΝ

Το Ν.Π.Δ.Δ. με την επωνυμία «ΟΡΓΑΝΙΣΜΟΣ ΣΧΟΛΙΚΩΝ ΚΤΙΡΙΩΝ», που εδρεύει στην Αθήνα και επί της οδού Φεβιέρου 30, ειδοποιεί ότι σύμφωνα με την 1083638/5993/10.10.91 (ΦΕΚ 777/Δ' /5.11.91) κοινή απόφαση των Υπουργών Παιδείας - Θρησκευμάτων και Οικονομικών, για την κήρυξη αναγκαστικής απαλλοτριώσης, υπέρ και με δαπάνη του Ο.Σ.Κ. έκτασης εμβαδού 2.476 μ<sup>2</sup>, που βρίσκεται στην περιοχή του Δήμου Αυλώνας (Ο.Τ. 25 - 26 - 27 - 28) και προορίζεται για την επέκταση αυλείου χώρου του Δ.Σ. και ανέγερση Ν/Γ Αυλώνας, κατέθεσε στο Τ.Π. και Δανείων υπέρ των δικαιούχων ιδιοκτητών την προσωρινή αποζημίωση που καθορίσθηκε σύμφωνα με την 1053/17.12.93 απόφαση του Μονομελούς Πρωτοδικείου Αθηνών και εκδόθηκε το 2309/28.4.94 γραμμάτιο σύστασης παρακαταθήκης για ποσό 42.828.000 δρχ.

Η απόφαση αυτή να δημοσιευθεί στην Εφημερίδα της Κυβερνήσεως.

Ο Πρόεδρος Δ.Σ. Ο.Σ.Κ.

ΧΑΡ. ΦΛΕΣΟΥΡΑΣ

### ΠΟΛΕΟΔΟΜΙΑ ΑΠΟΦΑΣΕΙΣ

Αριθ. οικ. 3272

(5)

Ορθή επανάληψη της οικ. 947/9.2.94 απόφασεως Νομάρχη Κορινθίας (Φ.Ε.Κ. 155/Δ' /18.2.94) αναθεώρηση του Ρυμοτομικού Σχεδίου «Αγίου Γεωργίου» Κορινθίου Ν. Κορινθίας.

### Ο ΝΟΜΑΡΧΗΣ ΚΟΡΙΝΘΙΑΣ

Έχοντας υπόψη:

1. Τις διατάξεις του Ν. Δ/γματος της 17.7.1923 «Περί

σχεδίων Πόλεων κ.λ.π.» όπως μεταγενέστερα τροποποιήθηκαν και ειδικότερα τα άρθρα 3, 9, 11, 29 και 70.

2. Τις διατάξεις του Ν.1577/1985 «Γ.Ο.Κ.» (ΦΕΚ 210/Α) και ειδικότερα το άρθρο 5.

3. Τις διατάξεις του Π. Δ/γματος 185/1986 «έγκριση τροποποιήσεων σχεδίων Πόλεων και Καθορισμός όρων και περιορισμών δόμησης από τους Νομάρχες» (ΦΕΚ 70/Α) και ειδικότερα το άρθρο 1.

4. Τις διατάξεις του Α.Ν. 314/1968 (ΦΕΚ 47/Α) όπως τροποποιήθηκαν και συμπληρώθηκαν με το υπ' αριθ. 1018/1971 Ν. Δ/γμα (ΦΕΚ 220/Α) και με την παράγραφο 3 του άρθρου 34 του Ν.1577/1985 (ΦΕΚ 210/Α).

5. Τις υπ' αριθ. 46/93, 83/90, 45/89 και 100/93 αποφάσεως του Δημοτικού Συμβουλίου Κορινθίου.

6) Την υπ' αριθ. 6/21.7.93 γνωμοδότηση του Συμβουλίου Χωροταξίας Οικισμού και περιβάλλοντος Ν. Κορινθίας, αποφασίζουμε:

Τροποποιείται το άρθρο 1 της υπ' αριθ. οικ. 947/92 απόφασης Νομάρχη Ν. Κορινθίας ως εξής:

#### Άρθρο 1

(Εγκρίνεται η αναθεώρηση του Ρυμοτομικού Σχεδίου Αγίου Γεωργίου Κορινθίου (Ν. Κορινθίας) που είχε εγκριθεί με το από 19.5.86 Π. Δ/γμα «Έγκριση Ρυμοτομικού Σχεδίου Κορινθίου στην περιοχή Αγ. Γεωργίου και των όρων και περιορισμών δόμησης αυτών» (ΦΕΚ 550/Δ/24.6.86) όπως φέινεται στα τέσσερα (4) σχετικά πρότυπα διαγράμματα σε κλίμακα 1:1000 που έχουν θεωρηθεί από τον Προϊστάμενο του τμήματος Πολεοδομίας και Πολεοδομικών εφαρμογών με την υπ' αριθ. 947/94 πράξη του και την οποίαν συνοπτικά αντίτυπα δημοσιεύτηκαν με την υπ' αριθ. οικ. 947/9.2.94 απόφαση Νομάρχη Ν. Κορινθίας).

#### Άρθρο 2

Η ισχύς της παρούσης αρχίζει από την δημοσίευσή της στην Εφημερίδα της Κυβερνήσεως.

Η παρούσα να δημοσιευθεί στην Εφημερίδα της Κυβερνήσεως.

Κόρινθος, 10 Μαΐου 1994

Ο Νομάρχης  
ΙΩΑΝΝΗΣ ΣΤΑΥΡΑΚΑΣ

Αριθ. 2443

(6)

Τροποποίηση ορίων οικισμού Άσσου (Ν. Κορινθίας).

## Ο ΝΟΜΑΡΧΗΣ ΚΟΡΙΝΘΙΑΣ

Έχοντας υπόψη:

1. Τις διατάξεις του από 24.4.1985 Π. Δ/γματος «Τρόπος καθορισμού ορίων οικισμού της χώρας μέχρι 2.000 κατοίκους, κατηγορίες αυτών και καθορισμός όρων και περιορισμών δόμησης τους» (ΦΕΚ 181/Δ) όπως τροποποιήθηκε με το Π. Δ/γμα της 14/23.2.1987 (ΦΕΚ 133 Δ) και το Π. Δ/γμα της 25 - 4/16.5.1989 (ΦΕΚ 293/Δ) και ειδικότερα το άρθρο 1 παράγραφος 1 εδάφιο β.
2. Τις προτάσεις του ιδιώτη μελετητή Μηχανικού, στον οποίο ανατέθηκε η σχετική μελέτη στα πλαίσια του προγράμματος των οικισμών Πόλεων, που αφορά στον προσδιορισμό των ορίων του υπόψη οικισμού.
3. Την υπ' αριθ. 7629/2.10.1985 απόφασή μας για την κατηγοροποίηση των οικισμών του Ν. Κορινθίας που έχουν πληθυσμό μέχρι 2.000 κατοίκους.
4. Τα πληθυσμιακά στοιχεία της τελευταίας απογραφής του Κράτους της Ε.Σ.Υ.Ε.
5. Την υπ' αριθ. 113/91 απόφαση του κοινοτικού Συμβουλίου Άσσου.
6. Το με αριθ. 4976/5.10.93 έγγραφο της Δ/νσης Δασών Ν. Κορινθίας.
7. Την υπ' αριθ 9/15.19.93 και 19.10.93 γνωμοδότηση του Συμβουλίου Χωροταξίας και περιβάλλοντος Ν. Κορινθίας, αποφασίζουμε:

## Άρθρο 1

Τροποποιείται το όριο του οικισμού Άσσου Ν. Κορινθίας που είχε καθορισθεί με την υπ' αριθ. οικ. 6395/12.12.85 απόφαση του Νομάρχη Κορινθίας με θέμα «Καθορισμός ορίων και όρων δόμησης και περιορισμών στον οικισμό Άσσο Ν. Κορινθίας» όπως οι ρυθμίσεις αυτές φαίνονται στο σχετικό πρωτότυπο διάγραμμα σε κλίμακα 1:5000 που έχει θεωρηθεί από τον Προϊστάμενο του Τμήματος Πολεοδομίας και Πολεοδομικών Εφαρμογών με την υπ' αριθ. 2443/6.4.94 πράξη του και του οποίου συνοπτικό αντίτυπο δημοσιεύεται με την παρούσα απόφαση.

Καθορίζονται οι κάτωθι γενικοί και ειδικοί όροι και περιορισμοί δόμησης στην περιοχή που τροποποιείται το όριο του Οικισμού Άσσο με την παράγραφο 1 του άρθρου αυτού.

1. α) Εντός των ορίων του οικισμού Άσσου ισχύουν οι γενικοί όροι δόμησης που προβλέπονται από το Π.Δ/γμα 3.5.1985 (ΦΕΚ 181 Δ') όπως τροποποιήθηκαν από το Π.

Δ/γμα της 25-4/16.5.89 (ΦΕΚ 293 Δ') και θεωρούνται άρτια και οικοδομήσιμα τα οικοπέδα με ελάχιστον εμβαδόν πεντακόσια (500) τετραγωνικά μέτρα.

β) Κατά παρέκκληση εντός του ορίου του οικισμού θεωρούνται άρτια και οικοδομήσιμα τα οικοπέδα με όποιο εμβαδόν είχαν στις 3.5.1985 ημέρα δημοσίευσης του από 24.4.1985 Π. Δ/γμα (ΦΕΚ 181 Δ').

γ) Οι δρόμοι που δημιουργούνται με ιδιωτική πρωτοβουλία από κατατμήσεις για οικοδομησιμότητα τυφλών οικοπέδων πρέπει να έχουν τουλάχιστον πλάτος έξι (6) μέτρα.

δ) Στους ως άνω δημιουργούμενους νέους δρόμους η τοποθέτηση του κτιρίου γίνεται σε ελάχιστη απόσταση από ρυμοτομική γραμμή ίση με δύο και μισό (2,50) μέτρα.

2. α) Εντός τις ζώνης του οικισμού Άσσου ισχύουν οι γενικοί όροι δόμησης που προβλέπονται από το Π.Δ/γμα 3.5.1985 (ΦΕΚ 181 Δ') όπως τροποποιήθηκαν με το Π. Δ/γμα της 25-4/16.5.1989 (ΦΕΚ 295 Δ') και θεωρούνται άρτια και οικοδομήσιμα τα οικοπέδα με ελάχιστο εμβαδόν χίλια (1.000) τετραγωνικά μέτρα.

β) Κατά Περέκκληση εντός του ορίου του οικισμού θεωρούνται άρτια και οικοδομήσιμα τα οικοπέδα με όποιο εμβαδόν είχαν στις 3.5.1985 ημέρα δημοσίευσής τους από 24.4.85 Π.Δ/γματος (ΦΕΚ 181/Δ').

γ) Οι δρόμοι που δημιουργούνται με ιδιωτική πρωτοβουλία από κατατμήσεις για οικοδομησιμότητα τυφλών οικοπέδων θα πρέπει να έχουν ελάχιστο πλάτος έξι (6) μέτρα.

δ) Στους ως άνω δημιουργούμενους νέους δρόμους η τοποθέτηση του κτιρίου γίνεται σε ελάχιστη απόσταση από την ρυμοτομική γραμμή ίση με δύο και μισό (2,50) μέτρα.

## Άρθρο 2

Από τις διατάξεις της απόφασης αυτής προκαλείται δαπάνη σε βάρος του προϋπολογισμού της Κοινότητας Άσσου (βεβαίωση αριθ. 133/16.2.94 της Κοινότητας) ύψους 413.000 (τετρακόσιες δέκα τρεις χιλιάδες δραχμές μαζί με Φ.Π.Α. η οποία απορροφήτε από τον Κ.Α. 0/021-9.

## Άρθρο 3

Η ισχύς της απόφασης αυτής αρχίζει από την δημοσίευσή της στην Εφημερίδα της Κυβερνήσεως.

Η απόφαση αυτή να δημοσιευθεί στην Εφημερίδα της Κυβερνήσεως.

Κόρινθος, 6 Απριλίου 1994

Ο Νομάρχης  
ΙΩΑΝΝΗΣ ΣΤΑΥΡΑΚΑΣ



6355 ΚΑΝΟΝΙΣΤΟ

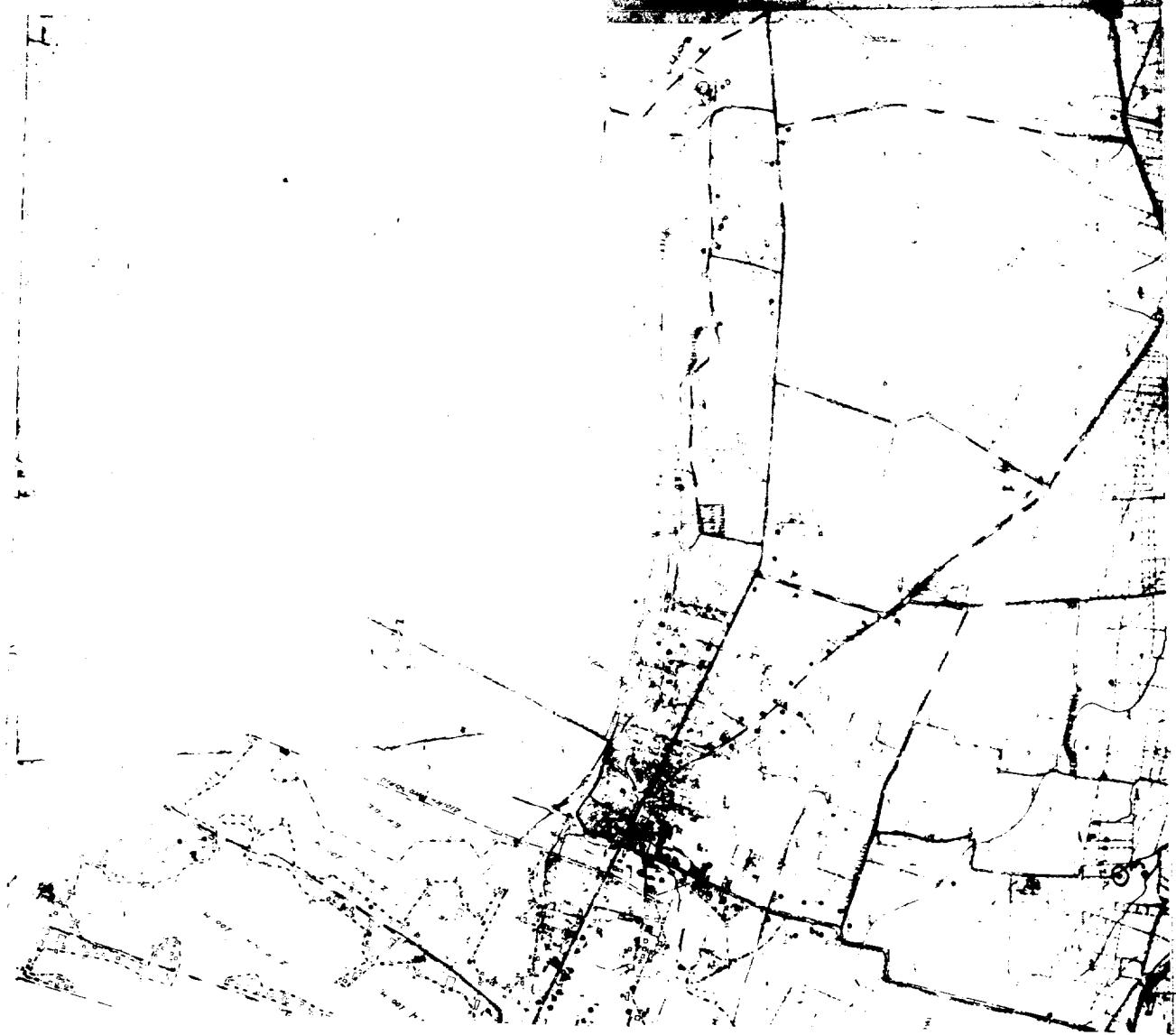

Το παρόν ενοχόσημο επί οφική  
 οικ. 2493/6494 Διοικητική  
 Νομότυπη Ν. Κορίνθου, Γραμματείας  
 Ερίων και όρων και υπαγορεύεται  
 σύμφωνα με άρθρο 1069 Ν.  
 Κορίνθου

Εξυπαρξία 6494  
 Ο Υπαρχηγός 1018/94

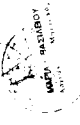

Κορίνθος 6494

ΝΟΜΟΣ ΟΙΚΙΟΣ	ΚΟΡΙΝΘΙΑΣ ΑΣΙΟΣ-ΑΓΙΑ ΜΑΡΙΝΑ	ΤΙΜΗΝΗΜΑ
<input type="checkbox"/> Ομο ότα <input type="checkbox"/> Ομο ομοίωτο <input checked="" type="checkbox"/> Ε.Σ.Α. <input type="checkbox"/> Ομο ομοίωτο	<input type="checkbox"/> Ομο ομοίωτο <input type="checkbox"/> Ομο ομοίωτο <input type="checkbox"/> Ομο ομοίωτο	ΕΛΛΗΝΙΚΗ ΔΗΜΟΚΡΑΤΙΑ ΥΠΟΥΡΓΕΙΟ ΓΕΩΡΓΙΑΣ ΚΑΙ ΔΕΡΜΑΤΟΣ ΔΙΕΥΘΥΝΣΗ ΓΕΩΜΕΤΡΙΚΩΝ ΕΡΕΥΝΩΝ ΚΑΙ ΕΚΜΕΤΕΩΣ
ΤΡΟΠΟΠΟΙΗΣΗ & ΕΠΕΚΤΑΣΗ ΤΩΝ ΟΡΙΩΝ ΟΙΚΙΟΥ ΑΣΙΟΥ		ΥΠΟΥΡΓΟΣ ΓΕΩΡΓΙΑΣ ΚΑΙ ΔΕΡΜΑΤΟΣ ΔΙΕΥΘΥΝΤΗΣ ΓΕΩΜΕΤΡΙΚΩΝ ΕΡΕΥΝΩΝ ΚΑΙ ΕΚΜΕΤΕΩΣ

**ΔΙΟΡΘΩΣΕΙΣ ΣΦΑΛΜΑΤΩΝ**

(7)

Στην παρ. 5 του σκεπτικού της 786/4.4.94 απόφασης Νομάρχη Ευβοίας που δημοσιεύθηκε στο ΦΕΚ 365/Δ'14.4.94 και αφορά κήρυξη αναδασωτέας έκτασης 0,986 στρεμ. στη θέση «Λυκορέματα» Κοι-

νότητας Κουρκουλών Ν. Ευβοίας, διορθώνεται στο ορθό:

«Την ..... που εκχερσώθηκε από τον Γεώργιο Ν. Κάβουρα για αλλαγή χρήσης .....».

(Από την Νομαρχία Ευβοίας)