



ΕΦΗΜΕΡΙΣ ΤΗΣ ΚΥΒΕΡΝΗΣΕΩΣ

ΤΗΣ ΕΛΛΗΝΙΚΗΣ ΔΗΜΟΚΡΑΤΙΑΣ

ΕΝ ΑΘΗΝΑΙΣ
ΤΗ 2 ΣΕΠΤΕΜΒΡΙΟΥ 1980

ΤΕΥΧΟΣ ΤΕΤΑΡΤΟΝ

ΑΡΙΘΜΟΣ ΦΥΛΛΟΥ
482

ΠΕΡΙΕΧΟΜΕΝΑ

ΑΠΑΛΛΟΤΡΙΩΣΕΙΣ

ΑΠΟΦΑΣΕΙΣ

- Περί κηρύξεως ως αναδασωτέας ιδιωτικής δασικής εκτάσεως 0,798 στρεμμάτων στη θέση Καραούλι του Δήμου Μάνδρας του Νομού Αττικής, Διαμ. Δυτ. Αττικής. 11
- Περί επικυρώσεως εκθέσεως και διαγράμματος Έπιτροπής καθορισμού οριογραμμών αιγιαλού και παραλίας στη θέση «Παραλίας Κεκωνίου» Κορινθίας. 2
- Περί κηρύξεως ως αναδασωτέας δημόσιας δασικής εκτάσεως στη θέση Κουκουργιάνικα Κοινότητας Δαιμονιάς, του Ν. Λακωνίας. 3
- Περί κηρύξεως ως αναδασωτέας δημόσιας δασικής εκτάσεως στη θέση Βελανιδάκι της Κοινότητας Λαμπόκαμπου, του Ν. Λακωνίας. 4

ΑΠΑΛΛΟΤΡΙΩΣΕΙΣ

ΑΠΟΦΑΣΕΙΣ

Άριθ. 1239

(1)

Περί κηρύξεως ως αναδασωτέας ιδιωτικής δασικής εκτάσεως 0,798 στρεμμάτων, στη θέση Καραούλι, του Δήμου Μάνδρας, του Νομού Αττικής.

Ο ΝΟΜΑΡΧΗΣ ΑΤΤΙΚΗΣ

ΔΙΑΜΕΡΙΣΜΑ ΔΥΤΙΚΗΣ ΑΤΤΙΚΗΣ

Σύμφωνα με:

1) Τις διατάξεις: α) του άρθρου 417 παρ. 3 του Συντάγματος της Ελλάδος.

β) Των άρθρων 38 και 41 του Ν. 998/79 «περί προστασίας διασών κλπ.»

γ) Το άρθρο 10 του Ν. 666/77 «περί τροποποιήσεως και συμπληρώσεως διατάξεων της Εποικιστικής Νομοθεσίας».

δ) Του Νόμου 3200/55 «περί Διοικητικής Άποκεντρώσεως», σε συνδυασμό με τις διατάξεις του Ν.Δ. 532/1970 «περί συμπληρώσεως των διατάξεων περί διοικητικής αποκεντρώσεως» και του 709/1970 Β. Δ/τος που εκδόθηκε σ' εκτέλεση αυτού.

2. Τις εξής διαταγές του Υπουργείου Γεωργίας: α) 5684/499/έγκ. 48/11.2.1971, β) 88854/7488/έγκ. 104/1.10.75, γ) 114812/2946/έγκ. 154/24.2.75, δ) 10582/539/13.2.76, ε) 215696/1451/9.5.77 και στ) 204809/761/24.2.78.

3. Την σχετική πρόταση της αρμόδιας Δασικής Αρχής, που υποβλήθηκε με την 2350/18.6.80 αναφορά, σύμφωνα με την οποία προτείνεται η κήρυξη ως αναδασωτέας της υπόψη εκτάσεως.

4. Την ανάγκη προστασίας της εκτάσεως και αναπτύξεως της δασικής ελαστήσεως φυσικώς ή τεχνητώς, αποφασίζουμε:

Κηρύσσουμε ως αναδασωτέα την ιδιωτική δασική έκταση 0,798 στρέμματα, που βρίσκεται στη θέση Καραούλι της περιφέρειας Μάνδρας, του Νομού Αττικής με σκοπό την προστασία της και την ανάπτυξη της δασικής ελαστήσεως.

Η ελάχιστη της εκτάσεως αυτής, που καλυπτόταν από κέδρα και πουρνάρια, καταστράφηκε το Μάρτιο 1980 από πυρ. εκχέρσωση.

Σχετικό το σχεδιάγραμμα με κλίμακα 1:500, το οποίο αποτελεί αναπόσπαστο μέρος της αποφάσεως αυτής και στο οποίο η έκταση φαίνεται με τα στοιχεία Α.Β.Γ.Δ. και με τα εξής όρια:

Ανατολικά:

Δυτικά:

Βόρεια:

Νότια:

Η απόφαση αυτή να δημοσιευθεί στην Εφημερίδα της Κυβερνήσεως.

Αιγάλεω, 19 Ιουλίου 1980

Ο Αναπλ. Νομάρχης
Κ. ΔΑΒΑΚΗΣ

2

ΝΟΜΑΡΧΙΑ ΑΤΤΙΚΗΣ
ΔΙΑΜ/ΣΜΑ ΔΥΤ. ΑΤΤΙΚΗΣ
ΔΙΕΥΘΥΝΣΗ ΔΑΣΩΝ
ΔΑΣΑΡΧΕΙΟ ΑΙΓΑΛΕΩ

Αντίκει στην υπ'αρ. 1237/87 απόφαση
Αναπληρωτού Νομάρχη Δ/τος Δυτ. Αττικής

Σχεδιάγραμμα αναβάσταξης έκτασης
στη θέση . Κιραούλι περιφέρειας του Δήμου . Μαντράι .

Κλίμακα: 1:500
Αρ. ΔΑΣ 37/89
6 μ. 6 δεκ. 798 π.μ

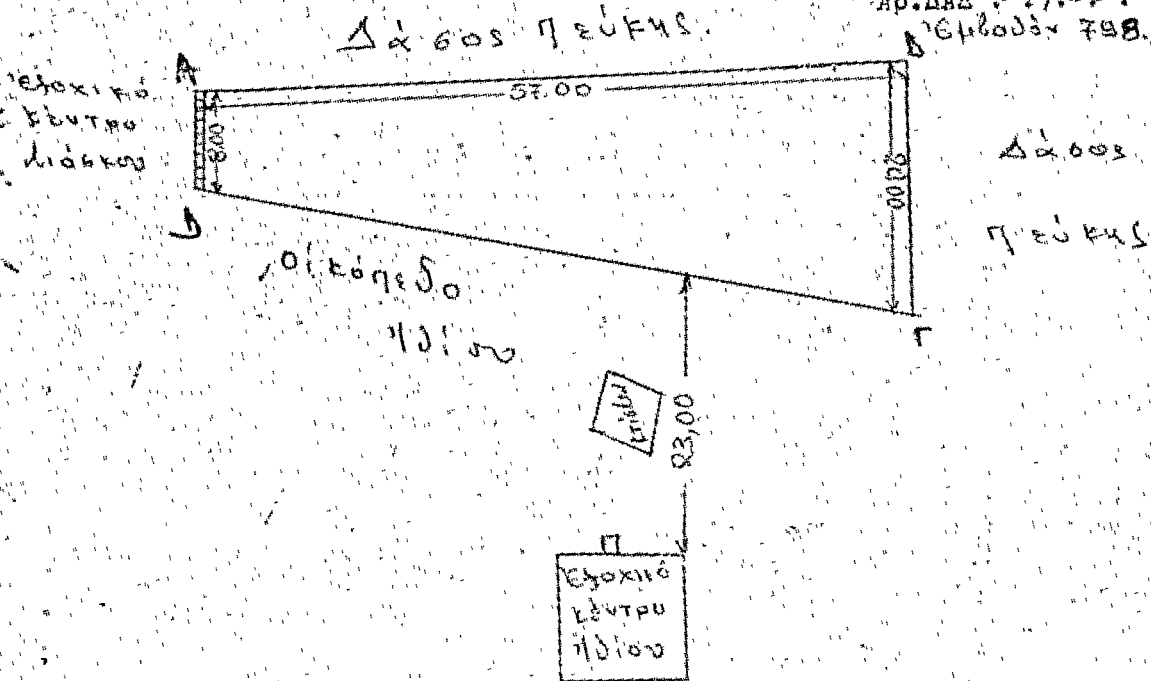

Εξέδωξη
Ο Διευθυντής Δασών
Γ. ΤΣΑΝΙΚΑΛΗΣ

Εξέδωξη
Ο Δασάρχης
Κ. ΠΑΝΕΤΣΙΟΣ

Ο Συντάξας
Αθ. Ανδρεόπουλος
Τεχν. Δασοπόνος

ΕΞΕΔΩΞΗ
ΑΙΓΑΛΕΩ 7-1989
Ο ΑΝ. ΝΟΜΑΡΧΗΣ
Κ. ΑΝΘΩΝΗΣ

Αρ. 9987

(2)

Περί επικυρώσεως εκθέσεως και διαγράμματος 'Επιτροπής καθορισμού όριογραμμών αιγιαλού και παραλίας στη θέση «Παραλίας Κοκκωνίου» Κορινθίας.

Ο ΝΟΜΑΡΧΗΣ ΚΟΡΙΝΘΙΑΣ

Έχοντας υπόψη :

1. Τās διατάξεις : α) του Α.Ν. 2344/1940 «περί αιγιαλού και παραλίας», β) του Α.Ν. 263/1968 «περί τροποποιήσεως και συμπληρώσεως τών διατάξεων περί Δημοσίων Κτημάτων» γ) του Π.Δ. 636/1977 «περί διαρθρώσεως του 'Υπουργείου Οικονομικών και 'Οργανισμού τών 'Υπηρεσιών αυτού», δ) του Ν. 3200/1955 «περί Διοικητικής 'Αποκεντρώσεως», όπως τροποποιήθηκε και συμπληρώθηκε μεταγενέστερα.

2. Την από 2.5.1980 έκθεση τής κατά το άρθρο 74 του Π.Δ. 636/1977 'Επιτροπής καθορισμού τών όριων του αιγιαλού και το τοπογραφικό και ύψομετρικό διάγραμμα που τή συνοδεύει, που συντάχθηκε στις 2.10.1979 από τον τοπογράφο μηχανικό Γεώργιο Παπαλέκα και θεωρήθηκε από το Δ/ντή Τεχνικών 'Υπηρεσιών Ν. Κορινθίας Κων/νο Φρυδά στις 6.11.1979, επί του οποίου χαραχθηκε από την επιτροπή με κόκκινη συνεχή γραμμή ή όριογραμμή του αιγιαλού και με συνεχή κίτρινη γραμμή ή όριογραμμή τής παραλίας, και τα τμήματα όριογραμμών αιγιαλού και παραλίας που καθορίστηκαν με προγενέστερες εκθέσεις τα όποια συμβολίζει με διακεκομμένη κόκκινη γραμμή αντίστοιχα.

3. Τη Φ187. 2/345/80/Σ1212/6.6.1980 γνωμοδότηση του Γενικού 'Επιτελείου Ναυτικού, αποφασίζουμε :

'Επικυρώνουμε την από 2 Μαΐου 1980 έκθεση τής κατά το άρθρο 74 του Π.Δ. 636/1977 'Επιτροπής καθορισμού τών όριων του αιγιαλού και τής παραλίας στη θέση «ΠΑΡΑΛΙΑΣ ΚΟΚΚΩΝΙΟΥ» Κορινθίας και το τοπογραφικό και ύψομετρικό διάγραμμα που τή συνοδεύει, που θεωρήθηκε στις 6.11.1979 από το Δ/ντή Τεχνικών 'Υπηρεσιών Ν. Κορινθίας.

'Η απόφαση αυτή να δημοσιευθεί, μαζί με την από 2 Μαΐου 1980 έκθεση τής 'Επιτροπής και το διάγραμμα στην 'Εφημερίδα τής Κυβερνήσεως.

Κόρινθος, 7 Αύγουστου 1980

Ο Νομάρχης
Χ. ΓΟΥΛΑΣ

ΕΚΘΕΣΙΣ

'Επιτροπής καθορισμού όριογραμμών Αιγιαλού και Παραλίας εις Παραλίαν Κοκκωνίου Κορινθίας

Εν Κορίνθω σήμερον την 2αν Μαΐου του έτους 1980 ημέραν Παρασκευήν και ώραν 11.00 π.μ. συνελθούσα ή κατά

το άρθρον 74 του Π.Δ. 636/77 'Επιτροπή καθορισμού τών όριων του αιγιαλού και παραλίας αποτελούμενη εκ τών :

1. Ευαγγέλου Μαλιάγκα, Οικονομικού 'Εφόρου Κιάτου, ως Προέδρου.

2. Κωνσταντίνου Φρυδά, Δ/ντου Τεχνικών 'Υπερεσιών Ν. Κορινθίας, και

3. Χρήστου Κωτσοβού, Λιμενάρχου Κορίνθου, ως μελών, κατόπιν σχετικής προσκλήσεως του Οικονομικού 'Εφόρου Κιάτου, προς καθορισμόν τών όριων του Αιγιαλού και Παραλίας εις την Παραλίαν Κοκκωνίου Κορινθίας και λαβούσα υπ' όψιν :

1. Το από 5.10.1979 τοπογραφικόν και ύψομετρικόν διάγραμμα συνταχθέν υπό του τοπογράφου μηχανικού Γεωργίου Παπαλέκα, ήλεγμένον και θεωρημένον διά την ορθότητα τής αποτυπώσεως παρά του Δ/ντου τής ΔΤΥΝ Κορινθίας.

2. Τα εκ τής διενεργηθείσης αυτοψίας γενομένης σήμερα την 2.5.1980 προκύψαντα στοιχεία.

3. Το υπ' αριθ. 187.2/218/80/28.3.80 έγγραφον του Γενικού 'Επιτελείου Ναυτικού.

4. Τās διατάξεις του Α.Ν. 2344/1940 και του Α.Ν. 263/1968.

5. Το γεγονός ότι ο καθορισμός ενεργείται διά πρώτην φοράν.

6. Το ότι δεν ύφίσταται παλαιός αιγιαλός, αποφαινεται :

Καθορίζει επί του ως άνω διαγράμματος :

1. Δι' έρυθρας συνεχούς γραμμής υπό στοιχεία 1, 2, 3, 4, 5, 6, 7, 8, 9, 10, 11, 12, 13, 14, την όριογραμμην του αιγιαλού.

2. Διά κίτρινης συνεχούς γραμμής υπό στοιχεία 1', 2', 3', 4', 5', 6', 7', 8', 9', 10', 11', 12', 13', 14', 15', 16', την όριογραμμην τής παραλίας.

'Εξασφαλίζει τās κορυφάς τών όριογραμμών αιγιαλού, παραλίας εκ σταθερών σημείων ως τουτο εμφαινεται εις το συνοδεύον την παρούσαν έκθεσιν τοπογραφικόν και ύψομετρικόν διάγραμμα.

'Εξαιρεί άπαντα τα ύφιστάμενα κτίσματα εκ τής ζώνης παραλίας.

Χαράσει επί του συνοδεύοντος την παρούσαν, τοπογραφικου και ύψομετρικου διαδράμματος, τμήματα τών καθορισθεισών δια προγενεστέρων εκθέσεων, όριογραμμών αιγιαλού και παραλίας, τα όποια συμβολίζει δια διακεκομένης έρυθμας και κίτρινης γραμμής αντίστοιχως.

'Εφ' ό συνετάγη ή παρούσα και υπογράφεται ως έπεται :

'Η 'Επιτροπή

Ε. ΜΑΛΙΑΓΚΑΣ

ΚΩΝ. ΦΡΥΔΑΣ

ΧΡΗΣΤΟΣ ΚΩΤΣΟΒΟΣ

ΤΟΠΟΓΡΑΦΙΚΟΝ ΥΨΟΜΕΤΡΙΚΟΝ ΔΙΑΓΡΑΜΜΑ

ΠΑΡΑΛΙΑΣ ΚΟΚΚΟΝΙΟΥ (ΧΟΝΔΡΙΑΣ)

ΔΙΑΓΡΑΜΜΑ ΒΕΛΟΤΟΜΟΝ ΘΥΡΟΓΡΑΜΜΩΝ ΑΙΓΙΑΛΟΥ ΚΑΙ ΠΑΡΑΛΙΑΣ

ΚΛΙΜΑΣ 1:500

ΥΠΟΒΑΘΜΑ

ΤΟ ΔΙΑΓΡΑΜΜΑ ΑΥΤΟ ΕΚΔΕΙΤΑΙ ΑΠΟ 2-5-1979 ΣΕ ΕΚΕΙΝΗ ΤΗΝ ΕΠΙΤΡΟΠΗ
 (ΚΑΡΤΑ) ΤΗΣ ΤΟΥΤΟΥ ΠΑΡ. 688 (1979) ΚΑΘΩΣ ΚΑΙ ΟΙΣ ΑΙΓΙΑΛΟΥ ΚΑΙ ΠΑΡΑΛΙΑΣ
 ΕΡΕΥΝΗΤΙΚΟΝ ΠΡΟΓΡΑΜΜΑΝ ΑΙΓΙΑΛΟΥ
 ΠΡΟΒΛΕΨΕΤΕΣ ΤΟ 1975.16. ΠΡΟΓΡΑΜΜΑ ΠΑΡΑΛΙΑΣ
 ΑΠΟ ΔΕ ΔΙΑΓΡΑΜΜΑΝ ΑΥΤΟΝ ΚΑΘΩΣ ΚΑΙ ΑΠΟ 2-5-1979
 ΑΠΟ ΔΙΑΓΡΑΜΜΑΝ ΑΥΤΟΝ ΚΑΘΩΣ ΚΑΙ ΑΠΟ 2-5-1979
 ΑΠΟ ΔΙΑΓΡΑΜΜΑΝ ΑΥΤΟΝ ΚΑΘΩΣ ΚΑΙ ΑΠΟ 2-5-1979

ΚΑΙ ΔΕ ΔΙΑΓΡΑΜΜΑ ΤΗΣ ΠΑΡΑΛΙΑΣ ΤΗΣ ΑΙΓΙΑΛΟΥ ΕΥΡΩΠΑΪΚΟΝ ΔΙΑΓΡΑΜΜΑ
 ΚΑΘΩΣ ΚΑΙ ΑΠΟ 2-5-1979
 ΚΑΘΩΣ ΚΑΙ ΑΠΟ 2-5-1979

ΕΝ ΧΩΡΩ ΤΗ 2-5-1979
Ο ΔΙΟΙΚΗΤΗΣ

ΕΝ ΧΩΡΩ ΤΗ 2-5-80

ΕΠΙΤΡΟΠΗ

ΕΡΕΥΝΗΤΙΚΟΝ ΠΡΟΓΡΑΜΜΑΝ
 ΑΙΓΙΑΛΟΥ ΚΑΙ ΠΑΡΑΛΙΑΣ
 ΕΡΕΥΝΗΤΙΚΟΝ ΠΡΟΓΡΑΜΜΑΝ
 ΑΙΓΙΑΛΟΥ ΚΑΙ ΠΑΡΑΛΙΑΣ

ΕΡΕΥΝΗΤΙΚΟΝ ΠΡΟΓΡΑΜΜΑΝ
 ΑΙΓΙΑΛΟΥ ΚΑΙ ΠΑΡΑΛΙΑΣ
 ΕΡΕΥΝΗΤΙΚΟΝ ΠΡΟΓΡΑΜΜΑΝ
 ΑΙΓΙΑΛΟΥ ΚΑΙ ΠΑΡΑΛΙΑΣ

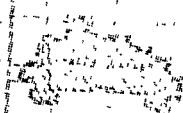

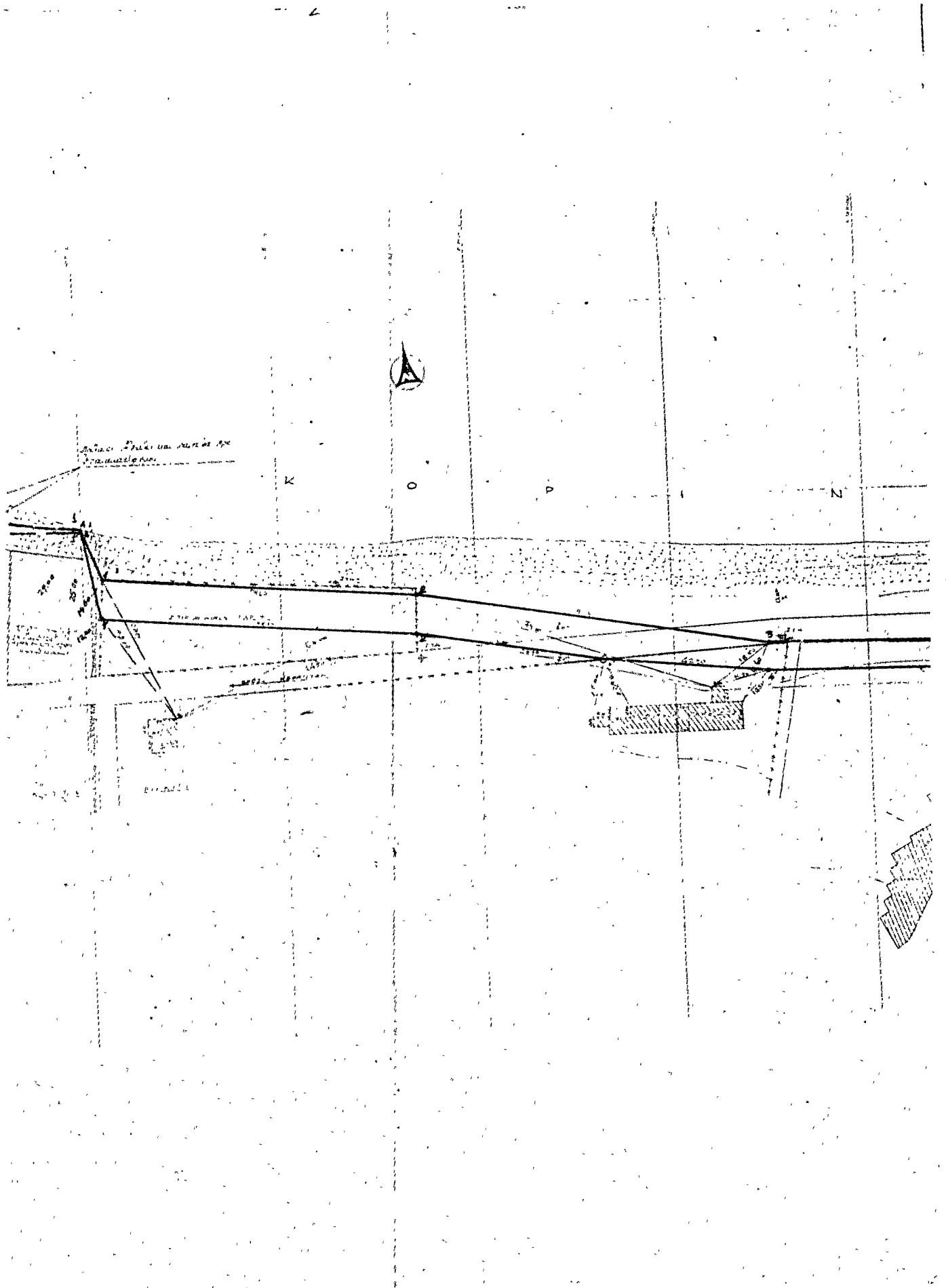

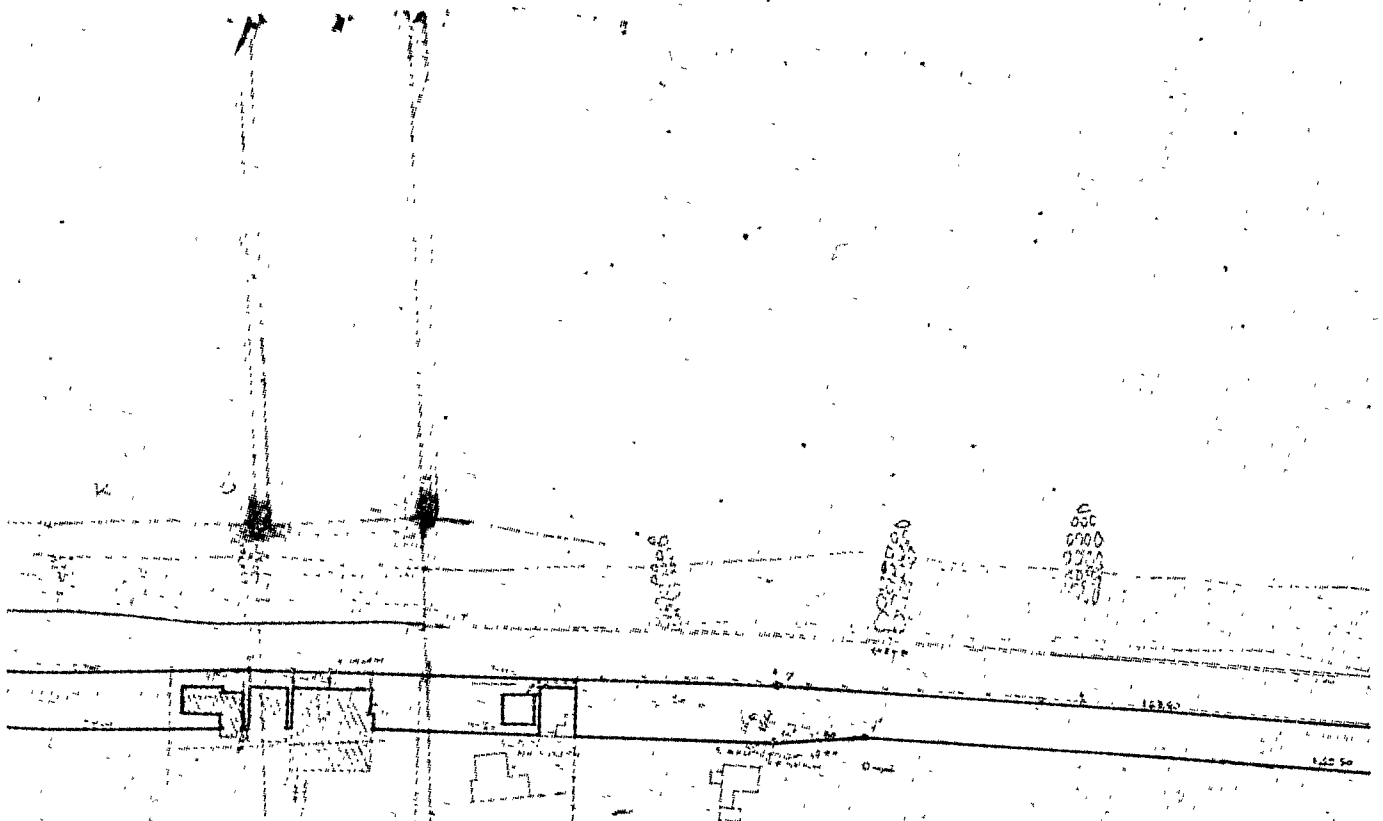

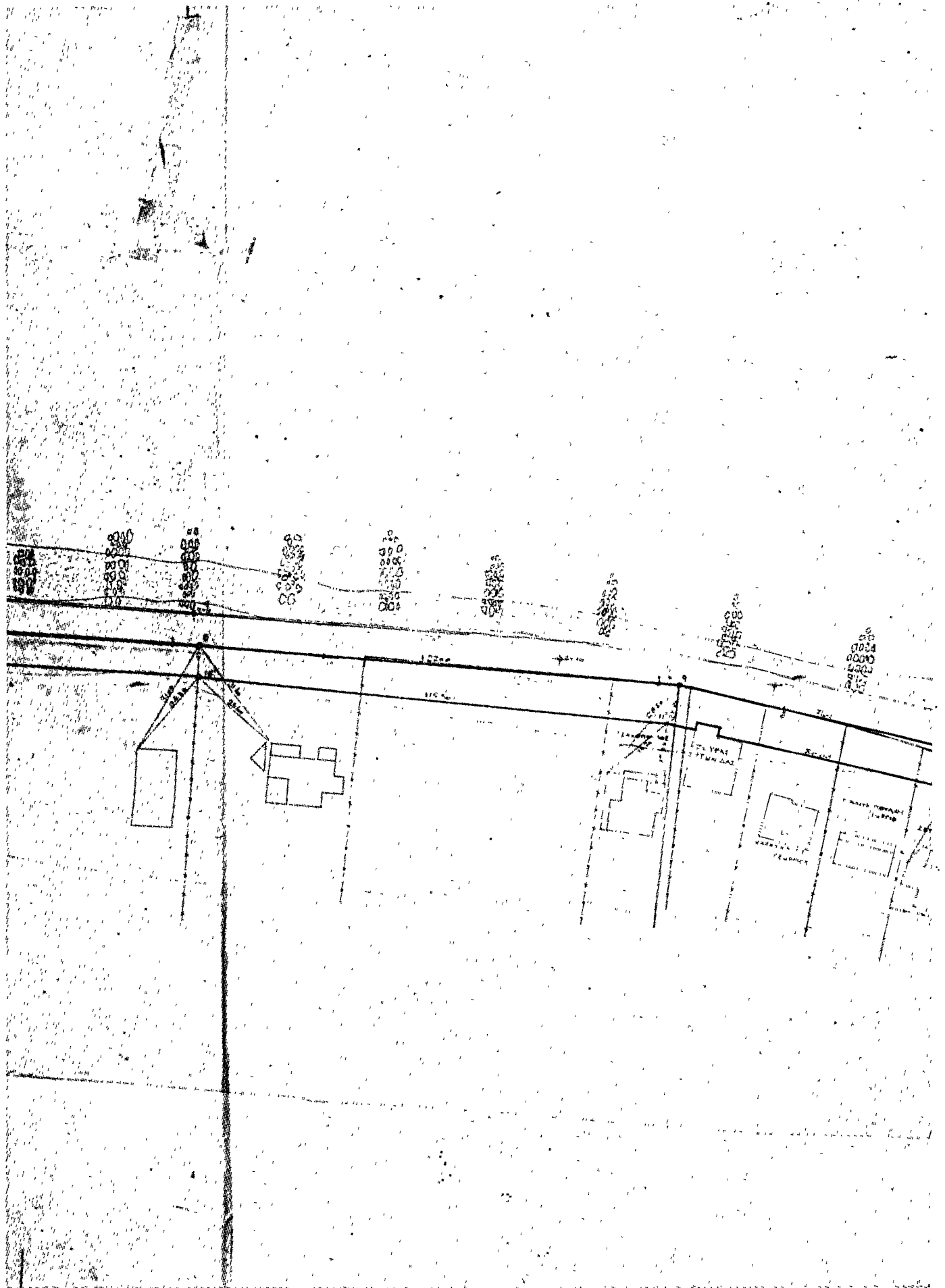

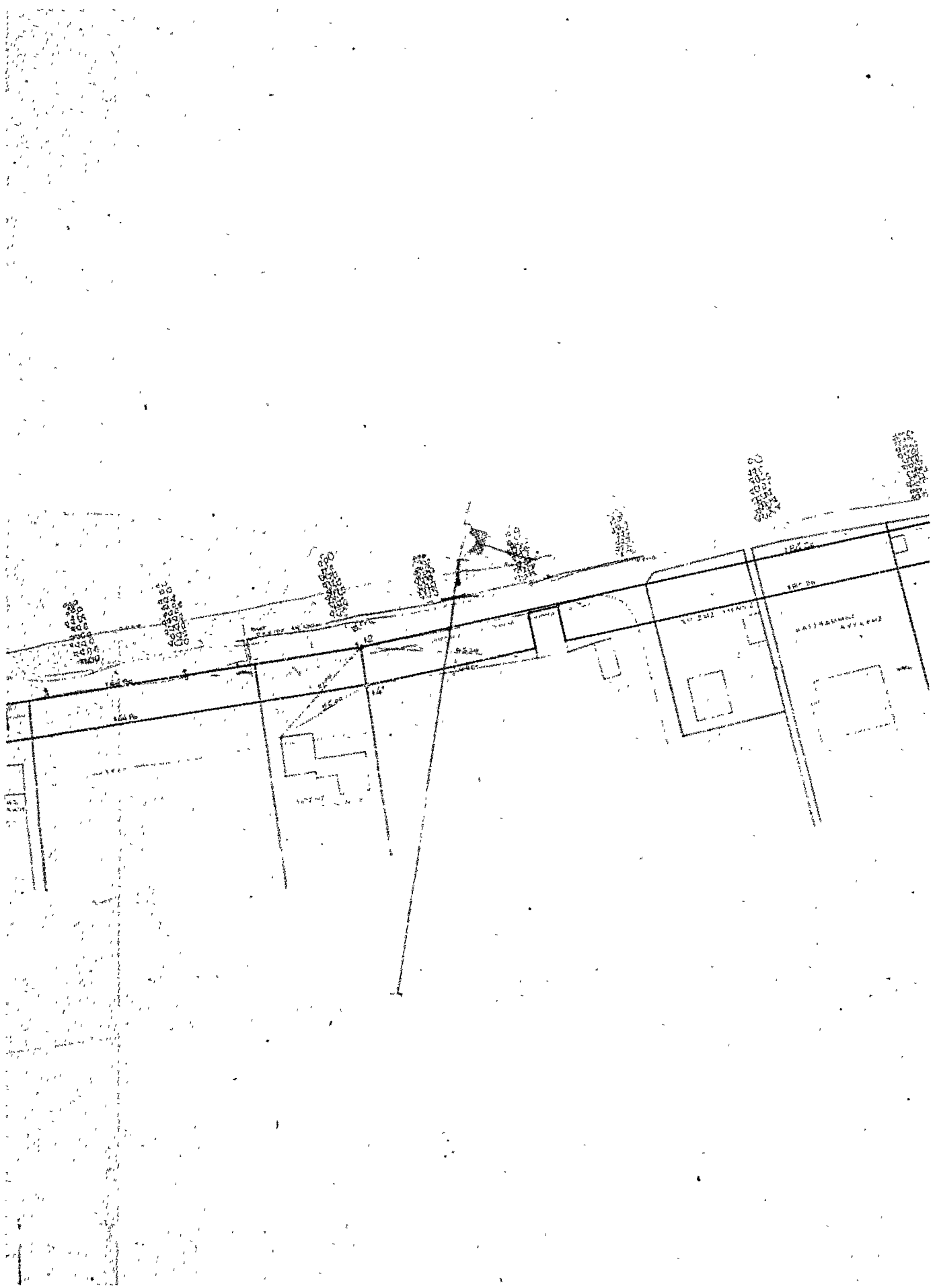

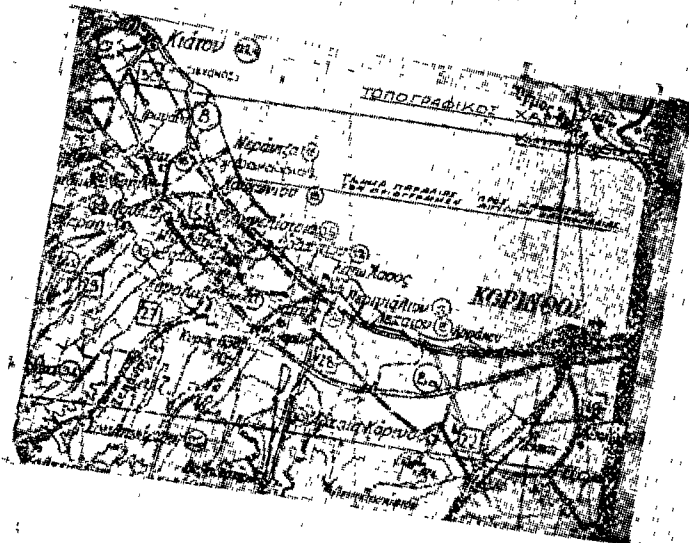
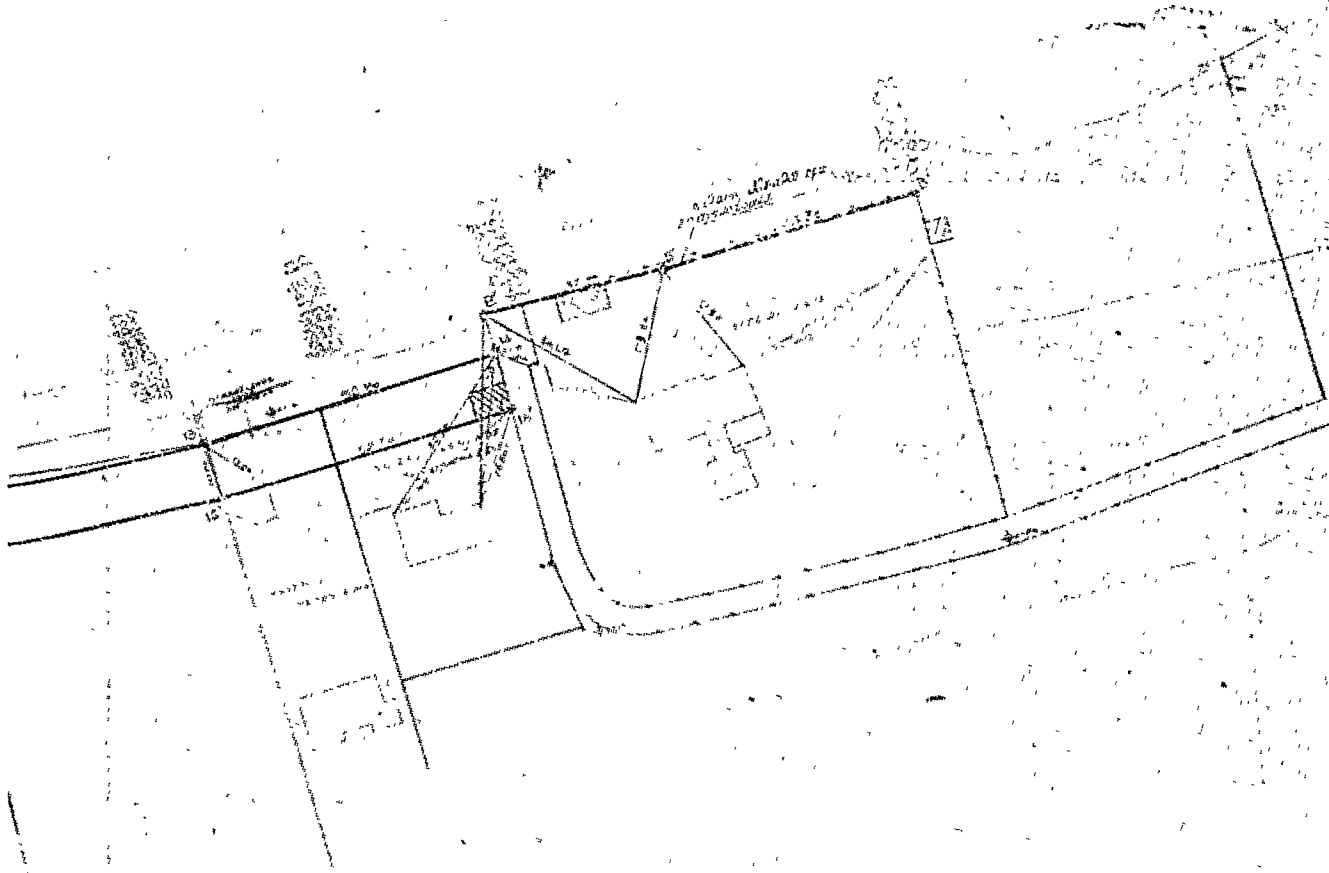

Άριθ. 703.

(3)

Περὶ κηρύξεως ὡς ἀναδασωτέας δημόσιας δασικῆς ἐκτάσεως στὴ θέση Κουκουργιάνικα κοινότητας Δαιμονιάς, τοῦ Ν. Λακωνίας.

Ο ΝΟΜΑΡΧΗΣ ΛΑΚΩΝΙΑΣ

Σύμφωνα μὲ:

1. Τίς διατάξεις:

α) Τοῦ ἄρθρου 117 παρ. 3 τοῦ Συντάγματος τῆς Ἑλλάδος.

β) Τῶν ἄρθρων 37, 38 καὶ 41 Ν. 998/79 «περὶ προστασίας δασῶν κλπ.».

γ) Τοῦ Νόμου 3200/55 «περὶ διοικητικῆς ἀποκεντρώσεως», σὲ συνδυασμὸ μὲ τίς διατάξεις τοῦ Ν.Δ. 532/70 «περὶ συμπληρώσεως τῶν διατάξεων περὶ διοικητικῆς ἀποκεντρώσεως» καὶ τοῦ 709/70 Β. Δ/τος, πού ἐκδόθηκε σὲ ἐκτέλεση αὐτοῦ.

2. Τίς 204809/761/24.2.78 καὶ 173235/2090/3.7.1979 διαταγῆς τοῦ Ὑπουργείου Γεωργίας.

3. Τὴν πρόταση πού ὑποβλήθηκε μὲ τὴν 943/2.5.80 ἀναφορά τοῦ ἀρμόδιου Δασαρχείου Μολάων σχετικὰ μὲ τὴν κήρυξη ὡς ἀναδασωτέας τῆς κατωτέρω δασικῆς ἐκτάσεως.

Ἐπειδὴ ἡ ἐκταση χρειάζεται προστασία γιὰ τὴν ἐπαναδημιουργία τῆς δασικῆς βλαστήσεως πού καταστράφηκε ὀλοσχερῶς μὲ παράνομη ἐκχέρσωση ἀπὸ τοὺς καλοκαιρινούς μῆνες τοῦ ἔτους 1978 μέχρι τίς 19 Σεπτεμβρίου 1979, ἀποφασίζουμε:

Α' Κηρύσσουμε ὡς ἀναδασωτέα, μὲ σκοπὸ τὴν προστασία γιὰ τὴν ἐπαναδημιουργία τῆς δασικῆς βλαστήσεως πού ἐκχερσώθηκε δημόσια δασικὴ ἐκταση 1,798 στρέμματα. Ἡ ἐκταση αὐτή, πού βρίσκεται στὴ θέση Κουκουργιάνικα τῆς περιφέρειας τῆς Κοινότητας Δαιμονιάς Νομοῦ Λακωνίας καλυπτόταν ἀπὸ δασικὴ βλάστηση πίνου, σχίνου, ἀσπαλάθου κλπ. καὶ καταστράφηκε ὀλοσχερῶς μὲ παράνομη ἐκχέρσωση ἀπὸ τοὺς καλοκαιρινούς μῆνες ἔτους 1978 μέχρι τίς 19 Σεπτεμβρίου 1979.

Σχετικὸ τὸ σχεδιάγραμμα μὲ κλίμακα 1:500 τὸ ὁποῖο ἀποτελεῖ ἀναπόσπαστο μέρος τῆς ἀποφάσεως αὐτῆς καὶ στὸ ὁποῖο ἡ ἐκταση φαίνεται μὲ τὰ στοιχεῖα ΑΒΓΔΑ καὶ μὲ ὄρια:

Ἀνατολικά: Καλλιεργούμενη ἐκταση ἀπὸ τὴ Φανὴ Μακρῆ

Δυτικά: Δημόσια δασικὴ ἐκταση

Βόρεια: Ὁμοίως

Νότια: Δημόσια δασικὴ ἐκταση καὶ σὲ ἀπόσταση 40 μ. ἀπὸ τὸ σημεῖο Β θάλασσα. Διάστημα ΒΓ=0.

Β' Ὅρίζουμε ἡ ἀναδάσωση νὰ ἐπιτευχθεῖ μὲ διευκόλυνση τῆς φυσικῆς ἀναγεννήσεως μετὰ ἔκδοση Δασικῆς Ἀστυνομικῆς Διατάξεως τοῦ Δασαρχείου Μολάων.

Ἡ ἀπόφαση αὐτὴ νὰ δημοσιευθεῖ στὴν Ἐφημερίδα τῆς Κυβερνήσεως.

Σπάρτη, 24 Ἰουλίου 1980

Ὁ Νομάρχης
Κ. ΒΑΣΙΛΕΙΟΥ

Άρ.Φ. 1505

(4)

Περί κηρύξεως ως αναδασωτέας δημόσιας δασικής έκτασεως στη θέση Βελανιδάκι τής Κοινότητας Λαμπόκαμπου, του Ν. Λακωνίας.

Ο ΝΟΜΑΡΧΗΣ ΛΑΚΩΝΙΑΣ

Σύμφωνα με:

1) Τις διατάξεις: α) του άρθρου 117 παρ. 3 του Συντάγματος τής Ελλάδος, β) των άρθρων 38 παρ. 1 και 41 παρ. 1 του Ν. 998/79 «περί προστασίας Δασών κλπ.», γ) του Νόμου 3200/55 «περί διοικητικής αποκεντρώσεως», σε συνδυασμό με τις διατάξεις του Ν.Δ. 532/70 «περί συμπληρώσεως των διατάξεων περί διοικητικής αποκεντρώσεως» και του 709/1970 Β. Δ., που εκδόθηκε σε εκτέλεση αυτού.

2) Την 160417/1180/8.7.80 διαταγή του Υπουργείου Γεωργίας.

3) Την πρόταση που υποβλήθηκε με την 1845/25.7.80 αναφορά του αρμόδιου Δασαρχείου Μολάων σχετικά με την κήρυξη ως αναδασωτέας τής κατωτέρω δασικής έκτασεως, και επειδή η έκταση χρειάζεται προστασία για την επαναδημιουργία τής δασικής βλαστήσεως που καταστράφηκε ολοσχερώς με παράνομη εκχέρσωση από το μήνα Δεκέμβριο έτους 1979 μέχρι 10 Ιουνίου 1980, αποφασίζουμε:

Α'. Κηρύσσουμε ως αναδασωτέα, με σκοπό την προστασία για την επαναδημιουργία τής δασικής βλαστήσεως που εκχέρ-

σώθηκε δημόσια δασική έκταση 0,243 στρέμματα. Η έκταση αυτή, που βρίσκεται στη θέση Βελανιδάκι τής περιφέρειας τής Κοινότητας Λαμπόκαμπου Νομού Λακωνίας καλυπτόταν από δασική βλάστηση των ειδών σχίνου, άγριογκοριτσάς και άγριελιάς και καταστράφηκε ολοσχερώς με παράνομη εκχέρσωση από το μήνα Δεκέμβριο 1979 μέχρι τις 10 Ιουνίου 1980. Σχετικό το σχεδιάγραμμα με κλίμακα 1:500 το οποίο αποτελεί αναπόσπαστο μέρος τής αποφάσεως αυτής και στο οποίο η έκταση φαίνεται με τα στοιχεία Α.Β.Γ.Δ.Α. και με όρια:

Άνατολικά: Δημόσια δασική έκταση.

Δυτικά: Δημόσια δασική έκταση.

Βόρεια: Δημόσια δασική έκταση.

Νότια: Καλλιεργούμενος άγρος Γεωργίου Άντων. Δούκα και σε απόσταση 140 μ. από το σημείο Α πομπιοστασίου Γ. Δούκα.

Β'. Ορίζουμε η αναδάσωση τής έκτασεως που εκχερσώθηκε να γίνει με φυσική αναγέννηση μετά από έκδοση Δασικής Αστυνομικής Διατάξεως του Δασαρχείου Μολάων.

Η απόφαση αυτή να δημοσιευθεί στην Εφημερίδα τής Κυβερνήσεως.

Σπάρτη, 5 Αυγούστου 1980

Ο Νομάρχης κ.ά.α.
ΔΗΜ. ΓΡΑΜΜΑΤΙΚΟΣ

Αρχική επίσημη αποτύπωση κλίμακας 1:500/5-8-80

ΠΡΟΧΕΙΡΟ ΔΙΑΓΡΑΜΜΑ

Προβλεπόμενα κατασκευαστικά έργα ενταξιοθεσίας στην περιοχή Δασικού Ορεινού Στάθμου στην περιοχή "Βετούδακι" κοιν. Νεοκλήσιου Δήμου Θάλασσας

Κλίμακα 1:500

□ Έκταξεοθεσία έργων

Έμβαλλον 0,243 Τ.Υ.

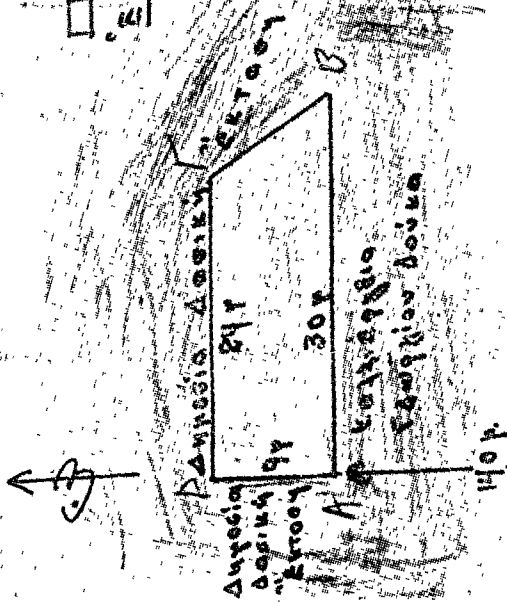

Μολδαί 10-6-80
ό Συστάζης

ΣΕΠΤΕΜΒΡΙΟΣ 1980
ΤΕΧΝΙΚΟΣ ΛΟΓΟΤΕΧΝΗΣ Β.Ε.Ε.

Ο Σταθμάρχης
Κωνσταντίνος Σ. Δούκας
ΣΟ ΔΕΛΤΑ 5-8-1980

Ο ΝΟΜΑΡΧΗΣ
Γραμματέας
Επικεφαλής κοινότητας

ΕΞΕΛΙΞΗ
Ο ΔΙΕΥΘΥΝΤΗΣ



Παρασημοφορούμενος
Υποπλοίαρχος 1ης τάξης

ΑΠΟΣΠΑΣΜΑ ΧΑΡΤΟΥ

ΕΥΡΥΤΕΡΗΣ ΠΕΡΙΟΧΗΣ

ΦΥΛΛΟ ΧΑΡΤΟΥ ΜΠΠΟΙ 6

Οριζόντιες συντεταγμένες: 08 85"

Κλίμακα 1:500

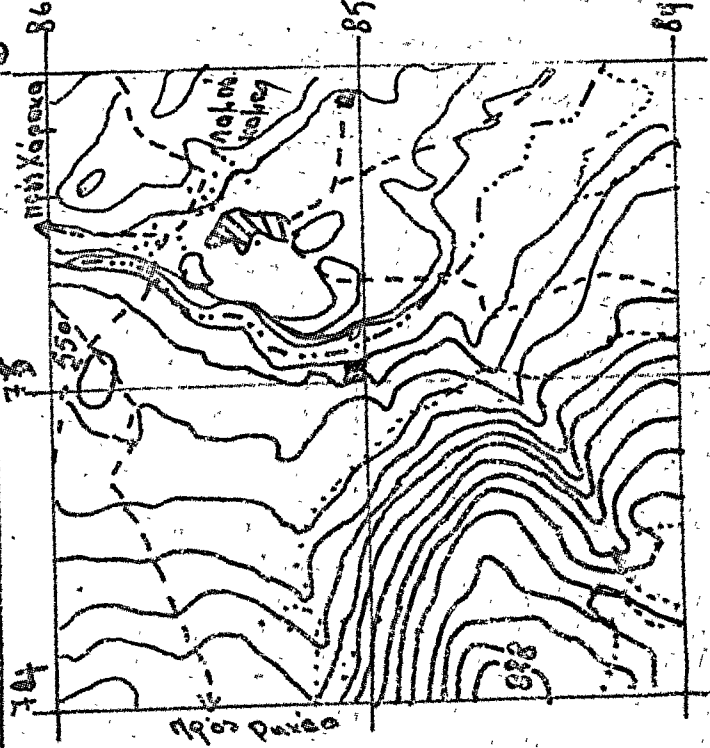

□ Έκταξεοθεσία έργων

Η ΓΕΝΙΚΗ ΔΙΕΥΘΥΝΣΗ ΤΟΥ ΕΘΝΙΚΟΥ ΤΥΠΟΓΡΑΦΕΙΟΥ ΓΝΩΣΤΟΠΟΙΕΙ ΟΤΙ:

Η έτησια συνδρομή της Έφημερίδας της Κυβερνήσεως, ή τιμή των φύλλων της που πουλιούνται τμηματικά και τα τέλη δημοσιεύσεων στην Έφημερίδα της Κυβερνήσεως, καθορίστηκαν από 1 Ιανουαρίου 1980 ως ακολούθως:

Α' ΕΤΗΣΙΕΣ ΣΥΝΔΡΟΜΕΣ

| | | |
|--|-------|-------|
| 1. Για το Τεύχος Α' | Δραχ. | 1.000 |
| 2. » » » Β' | » | 1.500 |
| 3. » » » Γ' | » | 700 |
| 4. » » » Δ' | » | 1.500 |
| 5. » » » Νομικών Προσώπων Δ.Δ. κ.λπ. | » | 700 |
| 6. » » » 'Αν. Ειδ. Δικαστηρίου | » | 100 |
| 7. » » » Παράρτημα | » | 400 |
| 8. » » » 'Ανωνύμων 'Εταιρειών κ.λπ. . | » | 4.000 |
| 9. » » Δελτίο 'Εμπορικής και Βιομηχανικής 'Ιδιοκτησίας | » | 400 |
| 10. Για όλα τα τεύχη και το Δ.Ε.Β.Ι. | » | 9.000 |

Οι Δήμοι και οι Κοινότητες του Κράτους καταβάλλουν το 1/2 των ανωτέρω συνδρομών.

Υπέρ του Ταμείου Άλληλοβοηθείας Προσωπικού του Έθνικού Τυπογραφείου (ΤΑΠΕΤ) αναλογούν τα εξής ποσά:

| | | |
|--|-------|-----|
| 1. Για το Τεύχος Α' | Δραχ. | 50 |
| 2. » » » Β' | » | 75 |
| 3. » » » Γ' | » | 35 |
| 4. » » » Δ' | » | 75 |
| 5. » » » Νομικών Προσώπων Δ.Δ. κ.λπ. | » | 35 |
| 6. » » » 'Αν. Ειδ. Δικαστηρίου | » | 5 |
| 7. » » » Παράρτημα | » | 20 |
| 8. » » » 'Ανωνύμων 'Εταιρειών κ.λπ. . | » | 200 |
| 9. » » Δελτίο 'Εμπ. και Βιομ. 'Ιδιοκτησίας . | » | 20 |
| 10. Για όλα τα τεύχη | » | 450 |

Β' ΤΙΜΗ ΦΥΛΛΩΝ

Η τιμή πωλήσεως κάθε φύλλου, μέχρις 8 σελ., είναι 5 δραχ., από 9 ως 24 σελ. 10 δραχ., από 25 ως 48 σελ. 15 δραχ., από 49 ως 80 σελ. 30 δραχ., από 81 σελ. και άνω ή τιμή πωλήσεως κάθε φύλλου προσαυξάνεται κατά 30 δραχ. ανά 80 σελίδες.

Γ' ΤΕΛΗ ΔΗΜΟΣΙΕΥΣΕΩΝ

Ι. Στο τεύχος 'Ανωνύμων 'Εταιρειών και 'Εταιρειών Περιορισμένης Ευθύνης:

Α' 'Ανωνύμων 'Εταιρειών:

| | | |
|---|-------|--------|
| 1. Τών καταστατικών | Δραχ. | 14.000 |
| 2. Τών αποφάσεων «περί συγχωνεύσεως ανωνύμων εταιρειών» | » | 14.000 |
| 3. Τών κωδικοποιήσεων τών καταστατικών (ΦΕΚ 309/67, τ. Β') | » | 7.000 |
| 4. Τών τροποποιήσεων τών καταστατικών | » | 3.000 |
| 5. Τών Ισολογισμών κάθε χρήσεως | » | 6.000 |
| 6. Τών υπουργικών αποφάσεων «περί παραχώρησης άδειας έπεκτάσεως τών εργασιών 'Ασφαλιστικών 'Εταιρειών», τών εκθέσεων έκτιμώσεως περιουσιακών στοιχείων και τών αποφάσεων του Δ.Σ. του ΕΛΤΑ, με τις όποιες εγκρίνονται και δημοσιεύονται οι κανονισμοί αυτού | » | 5.000 |
| 7. Τών αποφάσεων «περί εγκαταστάσεως υποκαταστήματος, διορισμού γενικού πράκτορος και παράχρησης πληρεξουσιότητας προς αντιπροσώπευση εν 'Ελλάδι άλλοδαπών 'Εταιρειών» και τών αποφάσεων «περί μεταβιβάσεως του χαρτοφυλακίου 'Ασφαλιστικών 'Εταιρειών κατά το άρθρο 59 παρ. 1 του Ν.Δ. 400/70» | » | 3.000 |
| 8. Τών ανακοινώσεων για κάθε μεταβολή που γίνεται με απόφαση Γ.Σ. ή Δ.Σ., τών προσκλήσεων σε γενικές συνελεύσεις, τών κατά το άρθρο 32 του Ν. 3221/24 γνωστοποιήσεων, τών ανακοινώσεων, που προβλέπονται από το άρθρο 59 παρ. 3 του Ν.Δ. 400/1970 «περί Άλλοδαπών 'Ασφαλιστικών 'Εταιρειών», τών αποφάσεων του Διοικητικού Συμβουλίου του ΕΛΤΑ, που αναφέρονται σε προσωρινές διατάξεις και τών αποφάσεων του 'Υπ. Συγκοινωνιών δια τους ΗΑΠΑΠ-ΗΣΑΠ-ΟΣΕ | » | 1.500 |
| 9. Τών συνοπτικών μηνιαίων καταστάσεων τών Τραπεζικών 'Εταιρειών | » | 1.500 |
| 10. Τών αποφάσεων της επιτροπής του Χρηματιστηρίου «περί εισαγωγής χρεωγράφων εις το χρη- | | |

ματιστήριο προς διαπραγμάτευση, συμφώνως προς τās διατάξεις του άρθρου 2 παρ. 3 Α.Ν. 148/1967» Δραχ. 1.500

11. Τών αποφάσεων της επιτροπής κεφαλαιαγοράς «περί διαγραφής χρεωγράφων εκ του χρηματιστηρίου, συμφώνως προς τās διατάξεις του άρθρου 2 παρ. 4 Α.Ν. 148/67»

12. Τών αποφάσεων «περί έγκρίσεως τιμολογίων τών 'Ασφαλιστικών 'Εταιρειών»

Β' 'Εταιρειών Περιορισμένης Ευθύνης:

| | | |
|---|-------|-------|
| 1. Τών καταστατικών | Δραχ. | 1.500 |
| 2. Τών κωδικοποιήσεων τών καταστατικών | » | 1.500 |
| 3. Τών Ισολογισμών κάθε χρήσεως | » | 1.500 |
| 4. Τών εκθέσεων έκτιμώσεως περιουσιακών στοιχείων | » | 1.500 |
| 5. Τών τροποποιήσεων τών καταστατικών (για κάθε συμβολαιογραφική πράξη) | » | 600 |
| 6. Τών ανακοινώσεων με συμβολαιογραφική πράξη | » | 600 |
| 7. Τών ανακοινώσεων με απόφαση της Γ.Σ. ... | » | 400 |
| 8. Τών προσκλήσεων σε γενικές συνελεύσεις | » | 400 |

Γ' 'Αλληλασφαλιστικών Συνεταιρισμών - 'Αλληλασφαλιστικών Ταμείων και Φιλανθρωπικών Σωματείων:

| | | |
|--|---|-------|
| 1. Τών υπουργικών αποφάσεων «περί χορηγήσεως άδειας λειτουργίας 'Αλληλασφαλιστικών Συνεταιρισμών - 'Αλληλασφαλιστικών Ταμείων» | » | 1.500 |
| 2. Τών Ισολογισμών τών ανωτέρω Συνεταιρισμών, Ταμείων και Σωματείων | » | 1.500 |

Δ' Τών δικαστικών πράξεων:

II. Στο Τέταρτο τεύχος:

Τών δικαστικών πράξεων για παρακατάθεση άποζημιώσεως

Δ' ΚΑΤΑΒΟΛΗ ΣΥΝΔΡΟΜΩΝ - ΤΕΛΩΝ ΔΗΜΟΣΙΕΥΣΕΩΝ ΚΑΙ ΠΟΣΟΣΤΩΝ Τ.Α.Π.Ε.Τ.

1. Οι συνδρομές του έσωτερικού και τα τέλη δημοσιεύσεων προκαταβάλλονται στα Δημόσια Ταμεία έναντι άποδεικτικού εισπράξεως, το όποιο φροντίζει ο ενδιαφερόμενος να στείλει στη Γενική Δ/νση του Έθνικού Τυπογραφείου.

2. Οι συνδρομές του έξωτερικού είναι δυνατό να στέλνονται και σε ανάλογο συνάλλαγμα με έπιταγή επ' όνοματι του Διευθυντή τών Διοικητικών και Οικονομικών 'Υποθέσεων του Έθνικού Τυπογραφείου.

3. Το υπέρ του ΤΑΠΕΤ ποσοστό επί τών ανωτέρω συνδρομών και τελών δημοσιεύσεων καταβάλλεται ως εξής:

- στην 'Αθήνα: στο Ταμείο του ΤΑΠΕΤ (Κατάστημα Έθνικού Τυπογραφείου),
- στις υπόλοιπες πόλεις του Κράτους: στα Δημόσια Ταμεία και αποδίδεται στο ΤΑΠΕΤ σύμφωνα με τις 192378/3639/1947(ΡΟΝΕΟ 185) και 178048/5321/31.7.65 (ΡΟΝΕΟ 139) εγκύκλιες διαταγές του Γ.Λ.Κ.,
- στις περιπτώσεις συνδρομών έξωτερικού: όταν ή άποστολή τους γίνεται με έπιταγές μαζί μ' αυτές στέλνεται και το υπέρ του ΤΑΠΕΤ ποσοστό.

Ο Γενικός Διευθυντής
ΑΘΑΝ. ΠΑΝ. ΣΠΗΛΙΟΠΟΥΛΟΣ