



ΕΦΗΜΕΡΙΔΑ ΤΗΣ ΚΥΒΕΡΝΗΣΕΩΣ ΤΗΣ ΕΛΛΗΝΙΚΗΣ ΔΗΜΟΚΡΑΤΙΑΣ

30 Δεκεμβρίου 2016

ΤΕΥΧΟΣ ΤΕΤΑΡΤΟ

Αρ. Φύλλου 463

ΠΕΡΙΕΧΟΜΕΝΑ

ΑΠΟΦΑΣΕΙΣ

- 1 Κήρυξη ως αναδασωτέας έκτασης εμβαδού 1,058 στρ. στη θέση «Σέσι» της ΔΚ Γραμματικού του Δήμου Μαραθώνα της ΠΕ Αν. Αττικής λόγω παράνομης εκχέρσωσης.
- 2 Κήρυξη ως αναδασωτέας έκτασης 998,5 τετραγωνικών μέτρων στη θέση «Τσουκαλά» περιφέρειας Δημοτικής Κοινότητας Αγίου Κηρύκου Ικαρίας.
- 3 Ανάκληση της υπ' αριθμ. 3263π.ε./13-3-2006 (Φ.Ε.Κ. 275/Δ'/2006) απόφασης Γενικού Γραμματέα Περιφέρειας Πελοποννήσου, με την οποία κηρύχθηκε ως «αναδασωτέα» λόγω εκχέρσωσης, έκταση εμβαδού 2.446,00 τ.μ., στη θέση «Κολκοκίνη» περιφέρειας Τ.Κ. Ελληνοχωρίου, του Δήμου Βέλου - Βόχας, Π.Ε. Κορινθίας.

ΑΠΟΦΑΣΕΙΣ

Αριθμ. 8579 (1)

Κήρυξη ως αναδασωτέας έκτασης εμβαδού 1,058 στρ. στη θέση «Σέσι» της ΔΚ Γραμματικού του Δήμου Μαραθώνα της ΠΕ Αν. Αττικής λόγω παράνομης εκχέρσωσης.

Ο ΓΕΝΙΚΟΣ ΓΡΑΜΜΑΤΕΑΣ
ΑΠΟΚΕΝΤΡΩΜΕΝΗΣ ΔΙΟΙΚΗΣΗΣ ΑΤΤΙΚΗΣ

Έχοντας υπόψη:

1.- Τις διατάξεις: α) Του άρθρου 117 Παρ. 3 και άρθρου 24 παρ. 1 του Συντάγματος της Ελλάδος.

β) Του ν. 3200/1955 «περί διοικητικής αποκεντρώσεως» όπως αυτές τροποποιήθηκαν μεταγενέστερα (97 Α').

γ) Του άρθρου 280 του ν. 3852/2010 (ΦΕΚ 87/τ.Α'/7-6-2010) "Αρχιτεκτονική της Αυτοδ/σης, και της Αποκ. Διοίκησης - Πρόγραμμα Καλλικράτης".

δ) Το π.δ. 135/2010 (ΦΕΚ 228/τ.Α'/27-12-2010) «Οργανισμός της Αποκ. Διοίκησης Αττικής».

ε) Του ν. 3861/2010 (ΦΕΚ 112/τ.Α'/13-7-2010) «Ενίσχυση της διαφάνειας με την υποχρεωτική ανάρτηση νόμων και πράξεων των κυβερνητικών, διοικητικών και αυτοδιοικητικών οργάνων στο διαδίκτυο - Πρόγραμμα Διαύγεια - και άλλες διατάξεις».

στ) Του ν. 998/1979 «Περί προστασίας των Δασών και των Δασικών εν γένει εκτάσεων της Χώρας (289 Α') όπως ισχύει σήμερα και ειδικότερα:

εα) Του άρθρου 41,

εβ) Του άρθρου 38 όπως τροποποιήθηκε με το άρθρο 35 παρ. 1 του Ν. 4280/2014 (ΦΕΚ 159/τ.Α'/8-8-2014).

ζ) Την αριθμ. οικ. 179200/5059/20-12-2012 εγκύκλιο του ΥΠΕΚΑ και την αριθμ. 133002/6552πε/22-1-2016 εγκύκλιο ΥΠΕΝ.

η) Την αριθμ. 160417/1180/9-7-1980 εγκύκλιο δ/γή του Υ. Γεωργίας.

θ) Του ν. 3208/2003 «Περί προστασίας δασικών οικοσυστημάτων κτλ», όπως τροποποιήθηκε και ισχύει σήμερα (303 Α').

ι) Το υπ' αριθμ. 32/2016 π.δ. (ΦΕΚ 46/τ.Α'/31-3-2016) Περί ορισμού επιστημονικ. κριτηρίων για την υπαγωγή εκτάσεων στις περιπτώσεις 1,2 και 5 του άρθρ. 3 του ν. 998/79, ως ισχύει.

κ) Την αριθμ. 11747/6458/16-2-2015 δ/γή της Αποκ. Δ/σης Αττικής περί άσκησης καθηκόντων ΓΓΑΔΑ κατόπιν της υπ' αριθμ. 4 Πράξης του Υπουργ. Συμβουλίου της 6-2-2015 (ΦΕΚ 24/τ.Α'/6-2-2015), σύμφωνα με το άρθρο 56 του ν. 4257/2014 (ΦΕΚ 93/τ.Α'/14-4-2014).

2.- Την ΔΥ/30-6-2016 εισήγηση, έκθεση αυτοψίας - φωτ/νεία της αρμόδιας δασολόγου.

3.- Την αριθμ. 2615/27-9-2016 πρόταση του αρμοδίου Δασαρχείου Καπανδριτίου και την συμπληρωματική αυτής υπ' αριθμ. 3437/7-12-2016 (μετά το αριθμ. 5490/31-10-2016 έγγραφο της Δ/νσης Δασών Αν. Αττικής), σχετικά με την κήρυξη ως αναδασωτέας της αναφερόμενης στο θέμα έκτασης, αποφασίζουμε:

Από τη συνολική έκταση εμβαδού 1,058 στρ. (ενός στρέμματος και πενήντα οκτώ χιλιοστών του στρέμματος) που απεικονίζεται με μαύρο περίγραμμα και στοιχεία οριογραμμής (1,2,3,4,5,6,7,8. 1) με συντεταγμένες ΕΓΣΑ '87 στο τοπογραφικά διάγραμμα κλ. 1:500 και στο αριθμ. 6427/6 απόσπασμα φ.χ.ΓΥΣ κλ. 1:5000, στη θέση «Σέσι» της ΔΚ Γραμματικού του Δήμου Μαραθώνα της ΠΕ Αν. Αττικής:

1. Κηρύσσουμε ως αναδασωτέα Δημόσια δασική έκταση- Δάσος εμβαδού 0,635 στρ. (εξακοσίων τριάντα πέντε χιλιοστών του στρέμματος) λόγω παράνομης εκχέρσωσης και απεικονίζεται ως τμήμα (1) με μαύρο περίγραμμα και στοιχεία οριογραμμής (1,2,3,4,5,8. 1) με συντεταγμέ-

νες ΕΓΣΑ '87 στο ως άνω προσαρτημένο στην πρόταση και την παρούσα απόφασή μας τοπογραφικό διάγραμμα και απόσπασμα φ.χ.ΓΥΣ και έχει όρια:

Βόρεια: Σύμφωνα με τους υπό ανάρτηση δασικούς χάρτες ΔΑ - δημόσια δασική έκταση, άλλης μορφής σήμερα με οικία

Ανατολικά: Με αγροτική έκταση με κτίσμα

Νότια: Με δημόσιο δάσος και

Δυτικά: Με δημόσια αναδασωτέα έκταση.

2. Επανακηρύσσουμε ως αναδασωτέα Δημόσια δασική έκταση- Δάσος εμβαδού 0,423 στρ. (τετρακοσίων είκοσι τριών χιλιοστών του στρέμματος) λόγω παράνομης εκχέρσωσης και απεικονίζεται ως τμήμα (2) με μαύρο περίγραμμα και στοιχεία οριογραμμής (5,6,7,8. 5) με συντεταγμένες ΕΓΣΑ '87 στο προσαρτημένο στην πρόταση και την παρούσα απόφασή μας ως άνω τοπογραφικά διάγραμμα και απόσπασμα φ.χ.ΓΥΣ κλ. 1:5000 και έχει όρια:

Βόρεια: Σύμφωνα με τους υπό ανάρτηση δασικούς χάρτες ΔΑ - εν μέρει με δημόσια δασική έκταση, άλλης μορφής σήμερα

Ανατολικά: Με το ως άνω τμήμα (1)

Νότια και Δυτικά: Με δημόσια αναδασωτέα έκταση.

Άλλα στοιχεία:

Σύμφωνα με την ΔΥ/30-6-2016 εισήγηση της αρμόδιας Δασολόγου, η ως άνω έκταση (τμήματα 1 και 2), διαχειρίζεται από την υπηρεσία μας ως Δημόσιο δάσος σύμφωνα με την υπ' αριθμ. 56/1931 απόφαση του παρά του Υπ. Γεωργίας Διοικητικού Δικαστηρίου, είναι τμήμα του ΠΚΧ με κωδ. 1159090881 με πράσινο χρώμα και αναφέρεται ως δάσος σήμερα (ημερομηνία ανάρτησης 1988), δάσος στις α/φ του 1938.

Από τη φωτ/νεια προκύπτει ότι καλυπτόταν ανέκαθεν από βλάστηση χαλεπίου πεύκης με υπόροφο δασική βλάστηση αιφύλλων πλατυφύλλων και σύμφωνα με το αριθμ. 32/2016 π.δ. (ΦΕΚ 46/τ.Α' /31-3-2016) περί ορισμού του δάσους, αποτελούσε οργανική ενότητα με την

εκεί συνυπάρχουσα χλωρίδα και πανίδα και μέσω της αμοιβαίας αλληλεξάρτησης και αλληλεπίδρασής τους, αποτελούσε ιδιαίτερη δασοβιοκοινότητα και ιδιαίτερο φυσικό δασογενές περιβάλλον.

Το ως άνω τμήμα (2) περιλαμβάνεται στην αριθμ. 6254/84/14-1-1985 (ΦΕΚ 98/Δ' /14-3-1985) απόφαση του Νομάρχη Αν. Αττικής περί κήρυξης αναδασωτέας έκτασης εμβαδού 29.348 στρ λόγω πυρκαγιάς το 1984, σε περιοχές των Κοινοτήτων Καλάμου, Βαρνάβα και Γραμματικού του Ν. Αττικής και και λόγω του μακρού χρόνου που συνέβη η πυρκαγιά (πλέον των τριάντα ετών), η δασική βλάστηση είχε επανακάμψει, αποτελούμενη από αναγέννηση χαλεπίου πεύκης με υπόροφο αεριφύλλων πλατυφύλλων.

Σύμφωνα και με το αριθμ. 1327/18-5-2016 Πρωτόκολλο μηνύσεως του αρμόδιου δασοφύλακα, το Μάρτιο του 2016 εκχερσώθηκε ολόκληρη η έκταση εμβαδού 1,085 στρ. Σκοπός της κήρυξης και επανακήρυξης της ανωτέρω έκτασης συνολικού εμβαδού 1,058 στρ. ως αναδασωτέας, είναι η επαναδημιουργία -αποκατάσταση της καταστραφείσας λόγω εκχέρσωσης δασικής βλάστησης, η διατήρηση του δασικού χαρακτήρα αυτής, ο αποκλεισμός διάθεσής της για άλλη χρήση, η διατήρηση της ισορροπίας του φυσικού περιβάλλοντος, η ενιαία αντιμετώπιση της εκχέρσωσης και η αποτελεσματικότερη προστασία της συνολικής έκτασης.

Με την παρούσα απόφαση δεν προκαλείται δημοσιονομική δαπάνη σε βάρος του κρατικού προϋπολογισμού (σχ. άρθρο 90 π.δ. 63/2005).

Η απόφαση αυτή να δημοσιευθεί στην Εφημερίδα της Κυβερνήσεως.

Αθήνα, 19 Δεκεμβρίου 2016

Η Ασκούσα καθήκοντα Γενικού Γραμματέα
Αποκεντρωμένης Διοίκησης

ΚΑΛΛΙΟΠΗ ΚΑΡΔΑΜΙΤΣΗ

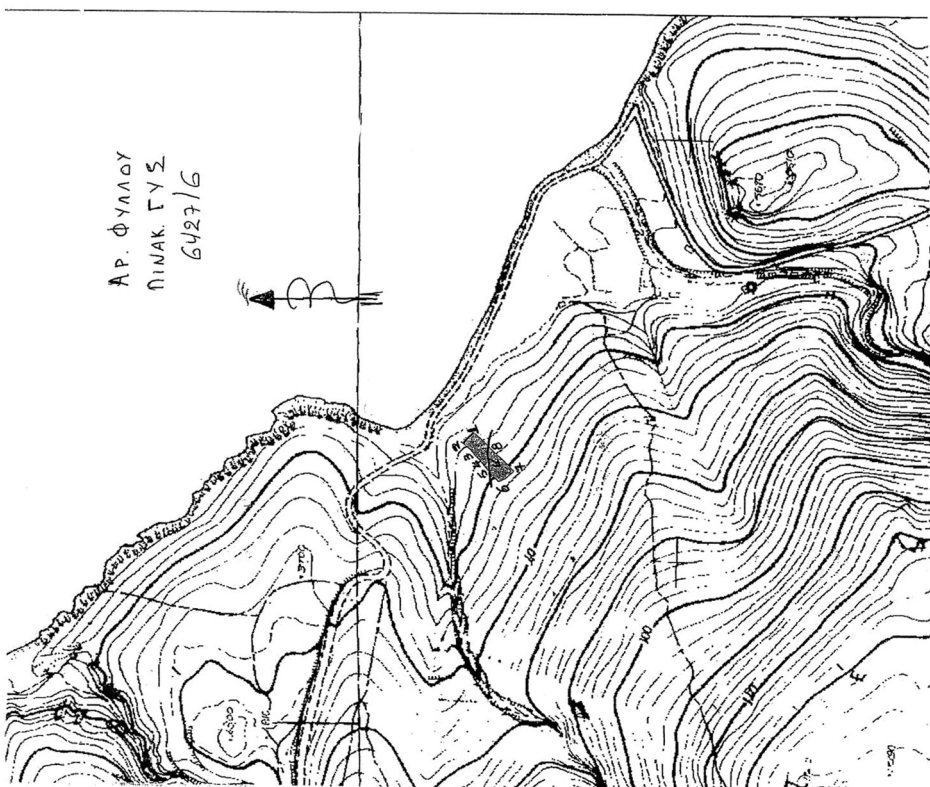

Λαλαούρι 28/6/2016
 Η ΣΥΝΤΑΞΑΣΑ

Αρβ. Λαλαούρι
 Δασολόγος



ΤΟΠΟΓΡΑΦΙΚΟ ΔΙΑΓΡΑΜΜΑ κ.λ. 1:500

Με στοιχεία 1-2-3-4-5-6-7-8-1 εμβαδού #1.058# τ.μ. η οποία ενρίζεται στην θέση «ΕΣΣ» Δ.Ε. Γραμματικού Δήμου Μαραθώνα Αττικής η οποία προτείνεται να κτηρηθεί ως αναδάσωση λόγω παρανόμου εκχερσώσεως αυτής τον Μάρτιο του 2016.

Το τμήμα της έκτασης με στοιχεία 5-6-7-8-5 εμβαδού # 0.423# τ.μ. περιλαμβάνεται στην γη. αρ. 6254/84/14-1-1985 απόφαση του Νομάρχη Αν. Αττικής κτηρήσις έκτασης ως αναδάσωσης, λόγω πυρκαγιάς με ευρύτερο διάσος και το οποίο προτείνεται να επανακτηρηθεί, για αποτέλεσματικότερη προστασία του.

Το τμήμα με στοιχεία 1-2-3-4-58-1 εμβαδού #0,635# τ.μ. προτείνεται να κτηρηθεί ως αναδάσωση έκταση λόγω παρανόμου εκχερσώσεως αυτής τον Μάρτιο του 2016

σημ.	X	Y
1	499405	4233012
2	499392	4233025
3	499386	4233017
4	499377	4233010
5	499360	4232989
6	499347	4232985
7	499360	4232967
8	499389	4232996

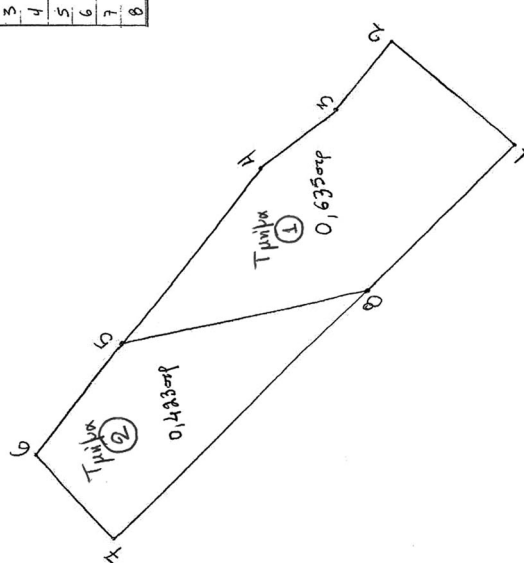

ΠΡΟΣΑΡΤΑΤΑΙ
 Στην αριθ. 8573...
 Απόφαση μας
 Η Αθήνα 19-12-2016
 Ο Υπουργός Γεωργίας, Γεωπονίας
 και Αγροτικής Ανάπτυξης
 Αττικής
 ΤΥ

ΚΑΛΛΙΟΗ ΚΑΡΔΑΜΙΤΣΗ

ΕΘΝΙΚΟ ΤΥΠΟΓΡΑΦΕΙΟ
 Για τεχνικούς λόγους στο σχεδιάγραμμα, από το ηλεκτρονικό αρχείο, έγινε σμίκρυνση κατά ποσοστό 57%

Αριθμ. 90104

(2)

Κήρυξη ως αναδασωτέας έκτασης 998,5 τετραγωνικών μέτρων στη θέση «Τσουκαλά» περιφέρειας Δημοτικής Κοινότητας Αγίου Κηρύκου Ικαρίας.

Ο ΓΕΝΙΚΟΣ ΓΡΑΜΜΑΤΕΑΣ

ΑΠΟΚΕΝΤΡΩΜΕΝΗΣ ΔΙΟΙΚΗΣΗΣ ΑΙΓΑΙΟΥ

Έχοντας υπόψη:

1. Τις διατάξεις του άρθρου 24 παράγραφος 1 και του άρθρου 117 παράγραφος 3, του Συντάγματος της Χώρας.
2. Τις διατάξεις του άρθρου 6 του νόμου 3200/1955 περί διοικητικής αποκέντρωσης, όπως τροποποιήθηκε (97 Α') και συμπληρώθηκε μεταγενέστερα με το ν.δ. 532/1970 (103 Α').
3. Τις διατάξεις του νόμου 998/1979 «Περί προστασίας των δασών και των δασικών εν γένει εκτάσεων της Χώρας» (289 Α') όπως ισχύει και ειδικότερα των άρθρων 38 και 41.
4. Τις διατάξεις του άρθρου 120 του νόμου 1892/1990 (101 Α').
5. Τις διατάξεις του ν. 3208/2003 (303 Α') καθώς και του ν. 3818/2010 (17 Α').
6. Τις διατάξεις των άρθρων 6 και 280 του νόμου 3852/2010 «Νέα Αρχιτεκτονική της Αυτοδιοίκησης και της Αποκεντρωμένης Διοίκησης - Πρόγραμμα Καλλικράτης» (87 Α') και του π.δ. 143/2010 «Οργανισμός της Αποκεντρωμένης Διοίκησης Αιγαίου» (236 Α').
7. Τις διατάξεις του ν. 3861/2010 (ΦΕΚ 112/Α'/13-7-2010) «Ενίσχυση της διαφάνειας με την υποχρεωτική ανάρτηση νόμων και πράξεων των κυβερνητικών, διοικητικών και αυτοδιοικητικών οργάνων στο διαδίκτυο «Πρόγραμμα Διαύγεια» και άλλες διατάξεις».
8. Την υπ' αριθμόν 4 πράξη του Υπουργικού Συμβουλίου με θέμα: «Αποδοχή παραιτήσεων των Γενικών Γραμματέων των Αποκεντρωμένων Διοικήσεων της χώρας» (ΦΕΚ 24 τ.Α'/6-2-2015).
9. Τις διατάξεις του άρθρου 56 Κεφ. Γ' του ν. 4257/2014 (ΦΕΚ 93/τ.Α'/14-4-2014) και του αρθρ. 28 παρ 1. του ν. 4325/2015 ΦΕΚ 47/τ.Α'/11-5-2015.

10. Τις υπ' αριθμόν 160417/1180/8-7-1980, 182447/3049/24-9-1980, 141823/24-2-1983 εγκύκλιες διαταγές του Υπουργείου Γεωργίας.

11. Τη Δ.Υ./12-12-2016 εισήγηση του δασολόγου της Διεύθυνσης Δασών Ν. Σάμου Παναγιώτη Τιμπέρη.

12. Τη σύμφωνη γνώμη της Διεύθυνσης Δασών Ν. Σάμου.

13. Το γεγονός ότι από τις διατάξεις της παρούσης δεν προκαλείται δαπάνη σε βάρος του κρατικού προϋπολογισμού, αποφασίζουμε:

Κηρύσσουμε ως αναδασωτέα με σκοπό την προστασία και αναγέννηση της δασικής βλάστησης δια της φυσικής οδού την καταστραφείσα από εκχέρωση και από πυρκαγιά που εκδηλώθηκε στις 30-7-1993, έκταση δάσους αειφύλλων - πλατύφυλλων και τραχείας πεύκης και δασικής έκτασης, ευρισκόμενη στη θέση «Τσουκαλά» περιφέρειας Δημοτικής Κοινότητας Αγίου Κηρύκου της Δημοτικής Ενότητας Αγίου Κηρύκου του Δήμου Ικαρίας της Περιφερειακής Ενότητας Ικαρίας.

Η εν λόγω έκταση έχει εμβαδόν εννιακόσια ενενήντα οκτώ κόμματα πέντε τετραγωνικά μέτρα (Ε=998,5 τ.μ.), απεικονίζεται στο συνημμένο τοπογραφικό διάγραμμα κλίμακας 1:800 του δασολόγου της Διεύθυνσης Δασών Ν. Σάμου Παναγιώτη Τιμπέρη, στις συντεταγμένες συστήματος ΕΓΣΑ και συνορεύει:

ΒΟΡΕΙΑ: Με αγροτικό πεζόδρομο.

ΝΟΤΙΑ: Με επαρχιακό δρόμο.

ΑΝΑΤΟΛΙΚΑ: Με μη δασική και χορτολιβαδική έκταση.

ΔΥΤΙΚΑ: Με μη δασική και χορτολιβαδική έκταση.

Η απόφαση αυτή να δημοσιευθεί στην Εφημερίδα της Κυβερνήσεως.

Πειραιάς, 14 Δεκεμβρίου 2016

Ο Ασκών καθήκοντα Γενικού Γραμματέα

Αποκεντρωμένης Διοίκησης

ΝΙΚΟΛΑΟΣ ΘΕΟΔΩΡΙΔΗΣ

**ΑΠΟΚΕΝΤΡΩΜΕΝΗ ΔΙΟΙΚΗΣΗ ΑΙΓΑΙΟΥ
ΔΙΕΥΘΥΝΣΗ ΔΑΣΩΝ Ν. ΣΑΜΟΥ**

**ΤΟΠΟΓΡΑΦΙΚΟ ΔΙΑΓΡΑΜΜΑ ΑΝΑΔΑΣΩΤΕΑΣ ΕΚΤΑΣΗΣ ΠΟΥ ΣΥΝΟΔΕΥΕΙ ΤΗΝ
90104/16-12-2016 ΑΠΟΦΑΣΗ ΤΟΥ ΓΕΝΙΚΟΥ ΓΡΑΜΜΑΤΕΑ ΤΗΣ
ΑΠΟΚΕΝΤΡΩΜΕΝΗΣ ΔΙΟΙΚΗΣΗΣ ΑΙΓΑΙΟΥ**

ΑΠΟΣΠΑΣΜΑ ΧΑΡΤΗ Γ.Υ.Σ.

ΘΕΣΗ ΕΚΤΑΣΗΣ: 



Συντεταγμένες ΕΓΣΑ		
Z	X=701558.2000	Y=4164393.1000
E1	X=701516.5385	Y=4164379.3762
E2	X=701517.0631	Y=4164374.1824
E3	X=701515.1457	Y=4164373.3348
E4	X=701515.0070	Y=4164370.1458
Δ3	X=701517.4252	Y=4164363.8196
Δ2	X=701534.1829	Y=4164360.2756
Δ1	X=701534.7996	Y=4164355.7743
Γ1	X=701542.7417	Y=4164358.6854
Γ2	X=701543.2704	Y=4164364.2347
Γ3	X=701549.7588	Y=4164365.7528
Γ4	X=701552.4443	Y=4164369.0821
Γ5	X=701552.9814	Y=4164373.5927
Γ6	X=701552.6703	Y=4164374.7335
Γ7	X=701557.7822	Y=4164372.8399
Γ8	X=701562.6530	Y=4164374.4455

ΚΛΙΜΑΚΑ: 1:800
ΘΕΣΗ: "ΤΣΟΥΚΑΛΑ"
Δ.Κ. ΑΓΙΟΥ ΚΗΡΥΚΟΥ
ΕΜΒΑΔΟΝ: 998,5 τ.μ.

ΕΘΝΙΚΟ ΤΥΠΟΓΡΑΦΕΙΟ
Για τεχνικούς λόγους στο σχεδιάγραμμα,
από το ηλεκτρονικό αρχείο, έγινε
σμίκρυνση κατά ποσοστό **97%**

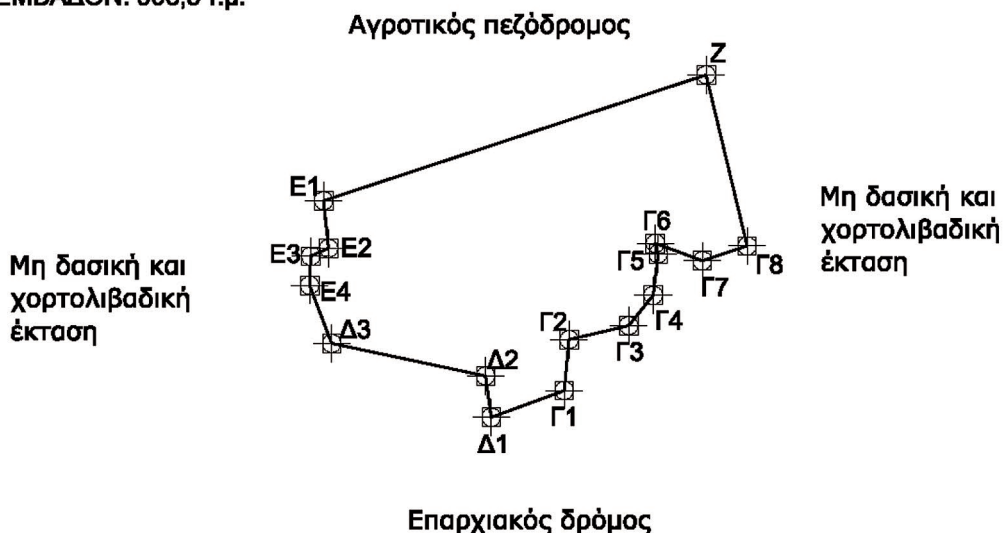

ΣΑΜΟΣ 14-12-2016
Ο ΣΥΝΤΑΚΤΗΣ

ΘΕΩΡΗΘΗΚΕ 14-12-2016
Η ΠΡΟΪΣΤΑΜΕΝΗ

ΠΕΙΡΑΙΑΣ 14-12-2016
Ο ΑΣΚΩΝ ΚΑΘΗΚΟΝΤΑ
ΓΕΝΙΚΟΥ ΓΡΑΜΜΑΤΕΑ

ΠΑΝΑΓΙΩΤΗΣ ΤΣΙΜΠΕΡΗΣ
ΔΑΣΟΛΟΓΟΣ

ΖΩΗ ΚΙΝΙΑΖΟΠΟΥΛΟΥ
ΔΑΣΟΛΟΓΟΣ

Δρ ΝΙΚΟΛΑΟΣ ΘΕΟΔΩΡΙΔΗΣ

Αριθμ. 7497/429 (3)

Ανάκληση της υπ' αριθμ. 3263π.ε./13-3-2006 (Φ.Ε.Κ. 275/Δ'/2006) απόφασης Γενικού Γραμματέα Περιφέρειας Πελ/νήσου, με την οποία κηρύχθηκε ως «αναδασωτέα» λόγω εκχέρσωσης, έκταση εμβαδού 2.446,00 τ.μ., στη θέση «Κολκοκκίνη» περιφέρειας Τ.Κ. Ελληνοχωριού, του Δήμου Βέλου - Βόχας, Π.Ε. Κορινθίας.

Ο ΓΕΝΙΚΟΣ ΓΡΑΜΜΑΤΕΑΣ
ΑΠΟΚΕΝΤΡΩΜΕΝΗΣ ΔΙΟΙΚΗΣΗΣ
ΠΕΛΟΠΟΝΝΗΣΟΥ - ΔΥΤΙΚΗΣ ΕΛΛΑΔΑΣ
ΚΑΙ ΙΟΝΙΟΥ

Έχοντας υπόψη

1. Τις διατάξεις:

α) Του ν. 2503/1997 «Διοίκηση, οργάνωση, στελέχωση της Περιφέρειας, ρύθμιση θεμάτων για την Τοπική Αυτοδιοίκηση και άλλες διατάξεις» (107 Α').

β) Του ν. 3200/1955 «Περί διοικητικής αποκέντρωσης» (97 Α') όπως τροποποιήθηκε και συμπληρώθηκε με το ν.δ. 532/1970 (103 Α') και μεταγενέστερες διατάξεις.

γ) Των άρθρων 6 και 280 του ν. 3852/2010 (Φ.Ε.Κ. 87/7-6-2010 τ.Α') «Νέα αρχιτεκτονική της Αυτοδιοίκησης και της Αποκεντρωμένης Διοίκησης - Πρόγραμμα Καλλικράτης».

δ) Του π.δ. 139/2010 (Φ.Ε.Κ. 232/27-12-2010 τ.Α') «Οργανισμός της Αποκεντρωμένης Διοίκησης Πελοποννήσου - Δυτικής Ελλάδας και Ιονίου».

2. Την υπ' αριθμ. 40/29-12-2010 (Φ.Ε.Κ. 247/31-12-2010 τ.Α') Πράξη του Υπουργικού Συμβουλίου περί διαπίστωσης της παύσης εκ του Νόμου των Γενικών Γραμματέων των Περιφερειών και διορισμού Γενικών Γραμματέων στις Αποκεντρωμένες Διοικήσεις του Κράτους.

3. Την υπ' αριθμ. 4 της 6-2-2015 (Φ.Ε.Κ. 24/Α'/2015) Πράξη του Υπουργικού Συμβουλίου, περί αποδοχής παραιτήσεων των Γενικών Γραμματέων των Αποκεντρωμένων Διοικήσεων της Χώρας και το άρθρο 56 του ν. 4257/2014 (Φ.Ε.Κ. 93/Α'/14-4-2014) περί αναπλήρωσής τους.

4. Τις διατάξεις του ν. 998/1979 (Φ.Ε.Κ. 289/Α'/1979) «Περί προστασίας των δασών και των δασικών εν γένει εκτάσεων της χώρας», όπως έχουν τροποποιηθεί και ισχύουν σήμερα και συγκεκριμένα της παρ. 4 άρθρου 44, όπως προστέθηκε με το άρθρο 36 του ν. 3698/2008 και αντικαταστάθηκε με την παρ. 3 άρθρου 35 του ν. 4280/2014 (Φ.Ε.Κ. 159/Α'/2014) «Περιβαλλοντική αναβάθμιση και ιδιωτική πολεοδόμηση - Βιώσιμη ανάπτυξη οικισμών - Ρυθμίσεις δασικής νομοθεσίας και άλλες διατάξεις».

5. Την υπ' αριθμ. 105545/534/1-9-2014 Δ/γή του Υ.Π.Ε.Κ.Α. «Εφαρμογή άρθρου 35 ν. 4280/2014 (Φ.Ε.Κ. 159/Α'/2014)».

6. Την υπ' αριθμ. 117080/6353/13-11-2014 (ΑΔΑ: 77ΣΕ0-ΙΒ3) Δ/γή Υ.Π.Ε.Κ.Α. «Περί της διαδικασίας άρσης ή ανάκλησης αποφάσεων αναδάσωσης».

7. Την υπ' αριθμ. 160417/1180/8-7-1980 βασική Εγκύκλιο Δ/γή του Υπουργείου Γεωργίας, με την οποία παρέχονται οδηγίες για τις αναδασωτέες εκτάσεις.

8. Την υπ' αριθμ. 124581/2774/26-5-2015 Δ/γή Υ.Π.Α.Π.Ε.Ν. «Περί της διαδικασίας άρσης ή ανάκλησης αποφάσεων αναδάσωσης - Διευκρινίσεις».

9. Την υπ' αριθμ. 3263π.ε./13-3-2006 (Φ.Ε.Κ. 275/Δ'/2006) απόφαση Γενικού Γραμματέα Περιφέρειας Πελ/νήσου, με την οποία κηρύχθηκε ως «αναδασωτέα» λόγω εκχέρσωσης, έκταση εμβαδού 2.446,00 τ.μ., στη θέση «Κολκοκκίνη» περιφέρειας Τ.Κ. Ελληνοχωριού, του Δήμου Βέλου - Βόχας, Π.Ε. Κορινθίας.

10. Την από 17-6-2013 (αριθμ. πρωτ. 3365/17-6-2013 Δασαρχείου Κορίνθου) αναφορά της Δασολόγου του Δασαρχείου Κορίνθου Βασιλικής Κουλού, επί αιτήματος εξαγοράς του Μαυραγάνη Κωνσταντίνου του Παύλου, για την παραπάνω αναδασωτέα έκταση.

11. Την υπ' αριθμ. 44654/1098/4-9-2013 (ΑΔΑ: ΒΛ9ΚΟΡ1Φ-ΠΙΝ) απόφαση εξαγοράς του Δ/ντή Συντονισμού και Επιθεώρησης Δασών της Αποκεντρωμένης Διοίκησης Πελ/νήσου Δυτικής Ελλάδας και Ιονίου για την παραπάνω έκταση.

12. Τον υπ' αριθμ. 52599/1660/20-11-2013 (ΑΔΑ: ΒΛΓΕΟΡ1Φ-ΔΞΥ) τίτλο κυριότητας υπέρ του Μαυραγάνη Κωνσταντίνου του Παύλου, σύμφωνα με τις διατάξεις του άρθρου 46α του ν. 998/1979, όπως συμπληρώθηκε με τις διατάξεις του άρθρου 29 του ν. 4061/2012 (ΦΕΚ 66/Α'), για έκταση 2.459,657 τ.μ., στην θέση «Κολκοκκίνη» περιφέρειας Τ.Κ. Ελληνοχωριού, του Δήμου Βέλου - Βόχας, Π.Ε. Κορινθίας, η οποία ταυτίζεται με την αναδασωτέα επιφάνεια.

13. Την υπ' αριθμ. 4046/299/20-1-2014 πρόταση του Δασαρχείου Κορίνθου για ανάκληση της υπ' αριθμ. 3263π.ε./13-3-2006 προαναφερόμενης απόφασης Γενικού Γραμματέα Περιφέρειας Πελ/νήσου, σύμφωνα με την παρ. 9 του άρθρου 46α του ν. 998/1979, όπως συμπληρώθηκε με τις διατάξεις του άρθρου 29 του ν. 4061/2012 (ΦΕΚ 66/Α') η οποία ορίζει ότι: «Μετά την εξόφληση του τιμήματος και του χρηματικού ανταλλάγματος, οι διοικητικές πράξεις που εκδόθηκαν από τις αρμόδιες δασικές υπηρεσίες για την προστασία της έκτασης, σύμφωνα με τις διατάξεις της δασικής νομοθεσίας, παύουν να ισχύουν».

14. Το υπ' αριθμ. 6401/247/5-3-2014 έγγραφο Δ/νσης Δασών Κορινθίας, με το οποίο διαβιβάστηκε αρμοδίως, η υπ' αριθμ. 4046/299/20-1-2014 πρόταση του Δασαρχείου Κορίνθου, στην Πρωτοβάθμια Επιτροπή Επίλυσης Δασικών Αμφισβητήσεων Νομού Κορινθίας (άρθρου 10 ν. 998/1979), σε εφαρμογή των διατάξεων της παρ. 3 του άρθρου 36 του ν. 3698/2008 (Φ.Ε.Κ. 198/Α'/2008), προς εξέταση.

15. Το υπ' αριθμ. 170/13-8-2014 έγγραφο της Πρωτοβάθμιας Επιτροπής Επίλυσης Δασικών Αμφισβητήσεων Κορινθίας, με το οποίο επιστράφηκε στην Δ/νση Δασών Κορινθίας, λόγω αρμοδιότητας, η αριθμ. 4046/299/20-1-2014 πρόταση του Δασαρχείου Κορίνθου, σε εφαρμογή των διατάξεων της παρ. 4 του άρθρου 44 του ν. 998/1979, όπως προστέθηκε με το άρθρο 36 του ν. 3698/2008 και αντικαταστάθηκε με την παρ. 3 του άρθρου 35 του νέου ν. 4280/2014 (Φ.Ε.Κ. 159/τ.Α'/8-8-2014), καθώς και των διατάξεων της παρ. 5 του άρθρου 52 του ίδιου ν. 4280/2014.

16. Την υπ' αριθμ. 398/2015 απόφαση του Τριμελούς Διοικητικού Εφετείου Τρίπολης, σχετικής με αίτηση ακύρωσης της υπ' αριθμ. 3263π.ε./13-3-2006 απόφασης Γενικού Γραμματέα Περιφέρειας Πελονήσου.

17. Το υπ' αριθμ. 6305/124/22-1-2016 έγγραφο της Δ/νσης Δασών Κορινθίας, αποφασίζουμε:

Την ανάκληση της υπ' αριθμ. 3263π.ε./13-3-2006 (Φ.Ε.Κ. 275/Δ'/2006) απόφασης Γενικού Γραμματέα Περιφέρειας Πελονήσου, με την οποία κηρύχθηκε ως «αναδασωτέα» λόγω εκχέρσωσης, έκταση εμβαδού 2.446,00 τετραγωνικών μέτρων, στη θέση «Κολκοκκίνη» περιφέρειας Τ.Κ. Ελληνοχωρίου, του Δήμου Βέλου - Βόχας, Π.Ε. Κορινθίας, όπως απεικονίζεται με στοιχεία (Α, Β, Γ, Δ, Ε, Ζ, Η, Θ, Α), στο από 4-1-2005 τοπογραφικό διάγραμμα κλίμακα 1:500, του Δασολόγου του Δασαρχείου Κορίνθου Αλεξίου Αδάμ, που συνοδεύει την αναδασωτέα και οριοθετείται με χρήση συντεταγμένων του Ε.Γ.Σ.Α. '87,

δεδομένου ότι για την παραπάνω έκταση, εκδόθηκε η υπ' αριθμ. 44654/1098/4-9-2013 (ΑΔΑ:ΒΛ9ΚΟΡ1Φ-ΠΙΝ) απόφαση εξαγοράς του Δ/ντή Συντονισμού και Επιθεώρησης Δασών της Αποκεντρωμένης Διοίκησης Πελονήσου Δυτικής Ελλάδας και Ιονίου και ο υπ' αριθμ. 52599/1660/20-11-2013 (ΑΔΑ:ΒΛΓΕΟΡ1Φ-ΔΞΥ) τίτλος κυριότητας υπέρ του Μαυραγάνη Κωνσταντίνου του Παύλου, σύμφωνα με τις διατάξεις του άρθρου 46α του ν. 998/1979, όπως συμπληρώθηκε με τις διατάξεις του άρθρου 29 του ν. 4061/2012 (ΦΕΚ 66/Α').

Η απόφαση αυτή να δημοσιευθεί στην Εφημερίδα της Κυβερνήσεως.

Πάτρα, 27 Σεπτεμβρίου 2016

Ο Ασκών καθηκοντα Γενικού Γραμματέα
Αποκεντρωμένης Διοίκησης

ΔΙΟΝΥΣΙΟΣ ΠΑΝΑΓΙΩΤΟΠΟΥΛΟΣ

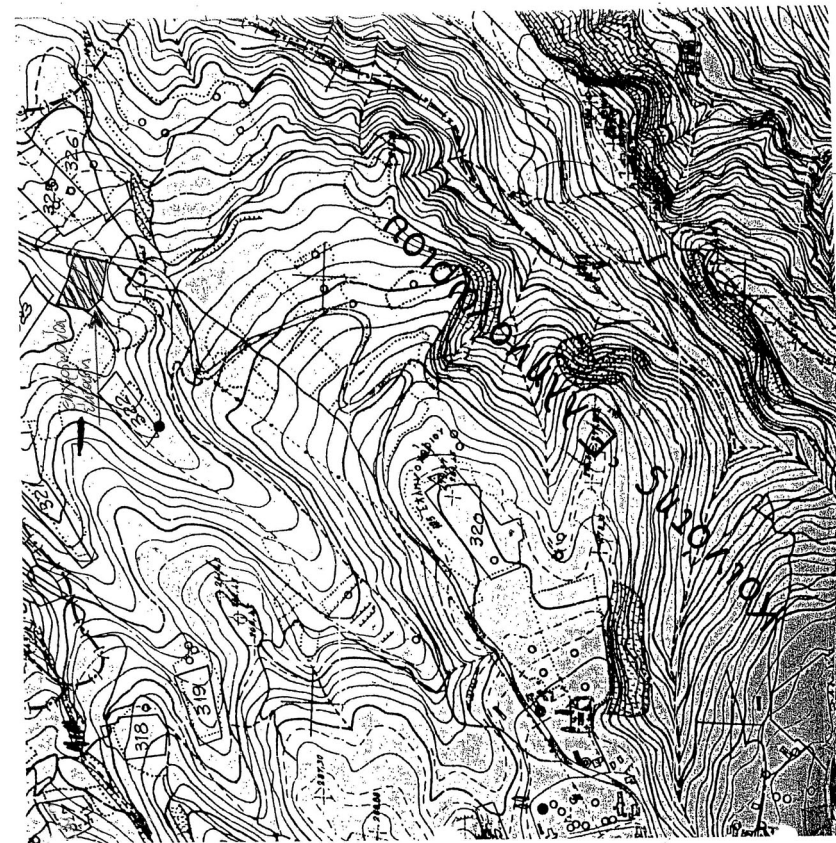
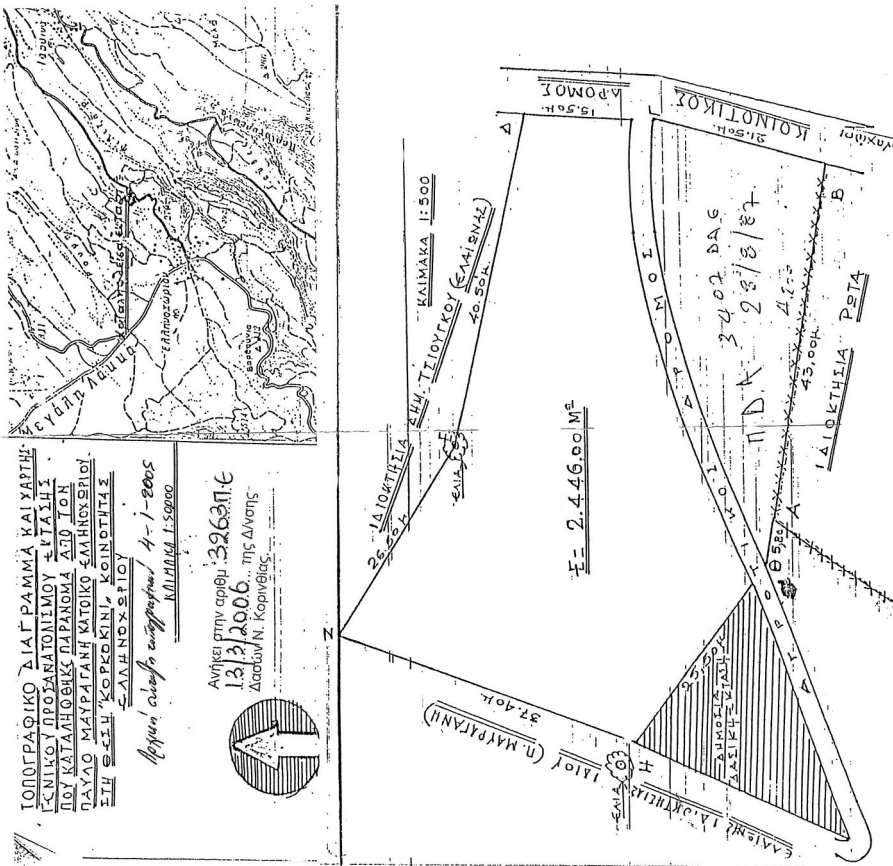

Αντικείμενο υπ αριθμ. 8/14-1-2005
 Έδραφο του Δασαρχείου Κορίνθου

αριθμ. 1:5000 6355/5

- Θ = X=387652.22 Y=4200161.22
- B = X=387699.74 Y=4200152.76
- Γ = X=387703.40 Y=4200173.81
- Δ = X=387705.74 Y=4200189.13
- E = X=387666.18 Y=4200197.79
- Z = X=387653.74 Y=4200214.81
- H = X=387636.84 Y=4200180.94

ΠΕΡΙΦΕΡΕΙΑ ΠΕΛΟΠΟΝΝΗΣΟΥ • ΓΕΝΙΚΗ ΔΙΝΣΗ ΠΕΡΙΦΕΡΕΙΑΣ • ΔΙΝΣΗ ΔΑΣΩΝ ΚΟΡΙΝΘΙΑΣ • ΔΑΣΑΡΧΕΙΟ ΚΟΡΙΝΘΟΥ

ΤΟΠΟΓΡΑΦΙΚΟ ΔΙΑΓΡΑΜΜΑ

Στο οποίο φαίνεται η Δασική έκταση στην θέση «Κοκκακλή» του ΔΔ Ελληνικού Δήμου Βέλου που εκχεράθηκε παράνομα και επανακαλλιεργήθηκε χωρίς άδεια της Δασικής Αρχής από τον Μαυραγάνη Κωνσταντίνο του Παύλου κάτοικο Ελληνικού με σκοπό την αλλαγή χρήσης του.

Η επίδικη έκταση την οποία εκχεράσθη η άδεια της Δασικής Αρχής είναι:

Καίμακα 2.446,00 μ² Επικρατέστερη απόδειξη: 8/14-1-2005

Εμβαδόν της εκτάσεως: 2.446,00 μ²

Κορίνθος 17-08-2016
 Ο Διευθυντής
 Μιχαήλ Σειφίνης
 Δασάρχης

Κορίνθος 17-08-2016
 Ο Διευθυντής
 Αλέκος Αδαί
 Δασάρχης

Κορίνθος 27-12-2016
 Ο Διευθυντής
 Διονύσιος Πένταροπουλος
 Γενικός Διευθυντής

ΕΘΝΙΚΟ ΤΥΠΟΓΡΑΦΕΙΟ
 Για τεχνικούς λόγους στο σχεδιάγραμμα,
 από το ηλεκτρονικό αρχείο, έγινε
 σμίκρυνση κατά ποσοστό **56%**

