



ΕΦΗΜΕΡΙΔΑ ΤΗΣ ΚΥΒΕΡΝΗΣΕΩΣ ΤΗΣ ΕΛΛΗΝΙΚΗΣ ΔΗΜΟΚΡΑΤΙΑΣ

30 Δεκεμβρίου 2016

ΤΕΥΧΟΣ ΤΕΤΑΡΤΟ

Αρ. Φύλλου 457

ΠΕΡΙΕΧΟΜΕΝΑ

ΑΠΟΦΑΣΕΙΣ

1. Εν μέρει άρση της αριθμ. 6309/26-10-2004 (ΦΕΚ τ.Δ' 1198/22-12-2004) απόφασης κήρυξης Γ.Γ.Π.Ι.Ν. όπως τροποποιήθηκε και ισχύει σήμερα, ως προς το τμήμα της αναδασωτέας έκτασης εμβαδού 2.708 τ.μ., λόγω αποκατάστασης της βλάστησης, που βρίσκεται στην Θέση «Μονολιά», Τοπικής Κοινότητας Λακήθρας, Δημοτικής Ενότητας Λειβαθούς, Δήμου Κεφαλονιάς Π.Ε. Κεφ/νιάς.
2. Μερική ανάκληση της υπ' αριθ. 116/7-2-2008 (Φ.Ε.Κ. 80/τ.Δ'/2008) απόφασης Γενικού Γραμματέα Περιφέρειας Πελοποννήσου, σύμφωνα με την οποία κηρύχθηκε ως «αναδασωτέα» λόγω πυρκαγιάς, έκταση συνολικού εμβαδού 12.977.871,53 τετρ. μέτρων, στην περιφέρεια των Δ.Δ. Ζευγολατειού (Οικισμός Καλεντζίου), Σουληναρίου και Χαλκίου του Δήμου Βόχας Νομού Κορινθίας, ως προς επιφάνεια εμβαδού 3.512,75 τετρ. μέτρων, στη θέση «Μούση» της Τ.Κ. Χαλκίου Δήμου Βέλου - Βόχας Π.Ε. Κορινθίας.

ΑΠΟΦΑΣΕΙΣ

Αριθμ. 189819

(1)

Εν μέρει άρση της αριθμ. 6309/26- 10-2004 (ΦΕΚ τ.Δ' 1198/22-12-2004) απόφασης κήρυξης Γ.Γ.Π.Ι.Ν. όπως τροποποιήθηκε και ισχύει σήμερα, ως προς το τμήμα της αναδασωτέας έκτασης εμβαδού 2.708 τ.μ., λόγω αποκατάστασης της βλάστησης, που βρίσκεται στην Θέση «Μονολιά», Τοπικής Κοινότητας Λακήθρας, Δημοτικής Ενότητας Λειβαθούς, Δήμου Κεφαλονιάς Π.Ε. Κεφ/νιάς.

Ο ΓΕΝΙΚΟΣ ΓΡΑΜΜΑΤΕΑΣ ΑΠΟΚΕΝΤΡΩΜΕΝΗΣ ΔΙΟΙΚΗΣΗΣ ΠΕΛΟΠΟΝΝΗΣΟΥ - ΔΥΤΙΚΗΣ ΕΛΛΑΔΟΣ ΚΑΙ ΙΟΝΙΟΥ

Έχοντας υπόψη:

1. Τις δ/ξεις των άρθρων 24 παρ. 1 και 117 παρ. 3 του Συντάγματος της Ελλάδας.

2. Τις διατάξεις της παρ. 4 του άρθρου 44 του ν. 998/1979 (ΦΕΚ τ.Α' 289/1979) «περί προστασίας δα-

σών και δασικών εν γένει εκτάσεων της χώρας» όπως έχει αντικατασταθεί με την παρ. 3 του άρθρου 35 του ν. 4280/2014 (ΦΕΚ τ.Α' 159/8-8-2014) «Περιβαλλοντική αναβάθμιση και ιδιωτική πολεοδόμηση-Βιώσιμη ανάπτυξη οικισμών Ρυθμίσεις δασικής νομοθεσίας και άλλες διατάξεις».

3. Τις δ/ξεις του άρθρου 90 του π.δ. 63 72005 (ΦΕΚ τ.Α' 98/2005) «Κωδικοποίηση νομοθεσίας για την Κυβέρνηση και τα Κυβερνητικά όργανα».

4. Τις διατάξεις των άρθρων 6 και 280 του ν.3852/2010 (ΦΕΚ 87/Α/7-6-2010) «Νέα Αρχιτεκτονική της Αυτοδιοίκησης και της Αποκεντρωμένης Διοίκησης-Πρόγραμμα Καλλικράτης».

5. Τις διατάξεις του π.δ. 139/2010 (ΦΕΚ 232/Α/27-12-2010) «Οργανισμός της Αποκεντρωμένης Διοίκησης Πελοποννήσου Δυτικής Ελλάδας και Ιονίου».

6. Την αριθμ. 5751/11-2-2015 δ/γή Υπουργού Εσωτερικών και Διοικητικής Ανασυγκρότησης «περί άσκησης καθηκόντων των Γ.Γ.Α.Δ.Π.Δ.Ελ. και Ι. από τους αρχαιότερους Γ.Δ/ντές των Αποκεντρωμένων Διοικήσεων», κατόπιν της αριθμ. 4 πράξης του Υπουργικού Συμβουλίου της 6-2-2015 (ΦΕΚ 24/Α/6-2-2015), σύμφωνα με το άρθρο 56 του ν. 4257/2014 (ΦΕΚ 93/Α/14-4-2014).

7. Τις διαταγές του Υπουργείου Γεωργίας με αριθμ. α) 160417/1180/8-7-1980, β) 182447/3049/24-9-1980, γ) 168692/3318/5-10-1981, δ) 85144/1468/9-9-1992, ε) 60284/365/26-1-1994, στ) οικ. 105204/2793/31-7-2002, ζ) την υπ' αριθμ. 158/1978 γνωμοδότηση του Νομικού Συμβουλίου του Κράτους.

8. Την αριθμ. 6309/26-10-2004(ΦΕΚ τ.Δ' 1198/22-12-2004) απόφαση κήρυξης Γ.Γ.Π.Ι.Ν. όπως τροποποιήθηκε και ισχύει σήμερα, με την οποία κηρύχθηκε αναδασωτέα λόγω πυρκαγιάς, έκταση εμβαδού 305 στρεμμάτων.

9. Την αριθμ. 189798 /21-10-2016 θετική εισήγηση της Δ/σης Δασών Κεφ/νιάς προς τον Γενικό Γραμματέα Α.Δ.Π.Δ.Ε.Ι περί εν μέρει άρση της αριθμ. 6309/26-10-2004 (ΦΕΚ τ.Δ' 1198/22-12-2004) απόφαση κήρυξης Γ.Γ.Π.Ι.Ν. όπως τροποποιήθηκε και ισχύει σήμερα ως προς το τμήμα της αναδασωτέας έκτασης εμβαδού 2708 τ.μ., στην οποία πραγματοποιήθηκε η αποκατάσταση της βλάστησης, αποφασίζουμε:

Αίρουμε εν μέρει την αριθμ. 6309/26-10-2004(ΦΕΚ τ.Δ' 1198/22-12-2004) απόφαση κήρυξης Γ.Γ.Π.Ι.Ν. όπως τρο-

ποποιήθηκε και ισχύει σήμερα, ως προς το τμήμα αναδασωτέας έκτασης εμβαδού 2.708 τ.μ., που βρίσκεται στην Θέση «Μονολιά» Τοπικής Κοινότητας Λακήθρας, Δημοτικής Ενότητας Λειβαθούς, Δήμου Κεφαλονιάς Π.Ε. Κεφ/νιάς, για το λόγο ότι η βλάστηση έχει αποκατασταθεί με οικολογικά χαρακτηριστικά επαρκή για την υπαγωγή της στις διατάξεις της δασικής νομοθεσίας.

Η ανωτέρω έκταση περιγράφεται με διαγράμμιση στο συνημμένο τοπογραφικό διάγραμμα κλίμακας. 1:5000 με αριθμ. 6133/5 και έχει όρια:

Ανατολικά: Με χαρακτηρισμένη αγροτική έκταση

Δυτικά: Με δασωμένη έκταση

Βόρεια: Με χαρακτηρισμένη αγροτική έκταση

Νότια: Με δασωμένη έκταση

Από την εφαρμογή των κανονιστικών διατάξεων της απόφασης αυτής δεν προκαλείται δαπάνη σε βάρος του κρατικού προϋπολογισμού σύμφωνα με το άρθρο 90 του π.δ. 63/2005 «Κωδικοποίηση νομοθεσίας για την Κυβέρνηση και τα Κυβερνητικά όργανα» (ΦΕΚ τ.Α' 98/2005).

Η απόφαση αυτή να δημοσιευθεί στην Εφημερίδα της Κυβερνήσεως.

Πάτρα, 8 Νοεμβρίου 2016

Ο Ασκών καθήκοντα Γενικού Γραμματέα Αποκεντρωμένης Διοίκησης

ΔΙΟΝΥΣΙΟΣ ΠΑΝΑΓΙΩΤΟΠΟΥΛΟΣ

ΕΛΛΗΝΙΚΗ ΔΗΜΟΚΡΑΤΙΑ
 ΑΠΟΚΕΝΤΡΩΜΕΝΗ ΔΙΟΙΚΗΣΗ
 ΠΕΛΛΗΝΗΣΟΥ-ΔΥΤΙΚΗΣ
 ΕΛΛΑΔΟΣ & ΙΟΝΙΟΥ
 ΓΕΝΙΚΗ ΔΙΕΥΘΥΝΣΗ ΔΑΣΩΝ &
 ΑΓΡΟΤΙΚΩΝ ΥΠΟΘΕΣΕΩΝ
 Δ/ΝΣΗ ΣΥΝΤΟΝΙΣΜΟΥ
 & ΕΠΙΘΕΩΡΗΣΗΣ ΔΑΣΩΝ
 Δ/ΝΣΗ ΔΑΣΩΝ ΚΕΦ/ΝΙΑΣ

Ανήκει στην αριθμ. : 189819

Απόφαση Γ.Γ.Α.Δ.Π.Δ.ΕΛ. &Ι.

ΑΠΟΣΠΑΣΜΑ ΧΑΡΤΗ Γ.Υ.Σ. αριθμ. 6133/5
 ΔΗΜΟΣ : Κεφαλονιάς
 Θέση «Μονολιά», Τοπικής Κοινότητας Λακήθρας , Δημοτικής
 Ενότητας Λειβαθούς

ΠΙΝΑΚΑΣ ΣΥΝΤΕΤΑΓΜΕΝΩΝ ΕΓΣΑ

ΚΛΙΜΑΚΑ : 1: 5.000

- 196156.2890, 4225936.0960
- 196162.5830, 4225924.1340
- 196163.8310, 4225920.1770
- 196169.1120, 4225910.3990
- 196177.2430, 4225903.8090
- 196179.5500, 4225900.7970
- 196225.8213, 4225943.1771
- 196221.3407, 4225961.2321
- 196207.8233, 4225955.3723
- 196193.1594, 4225965.6860
- 196146.7860, 4225944.6400

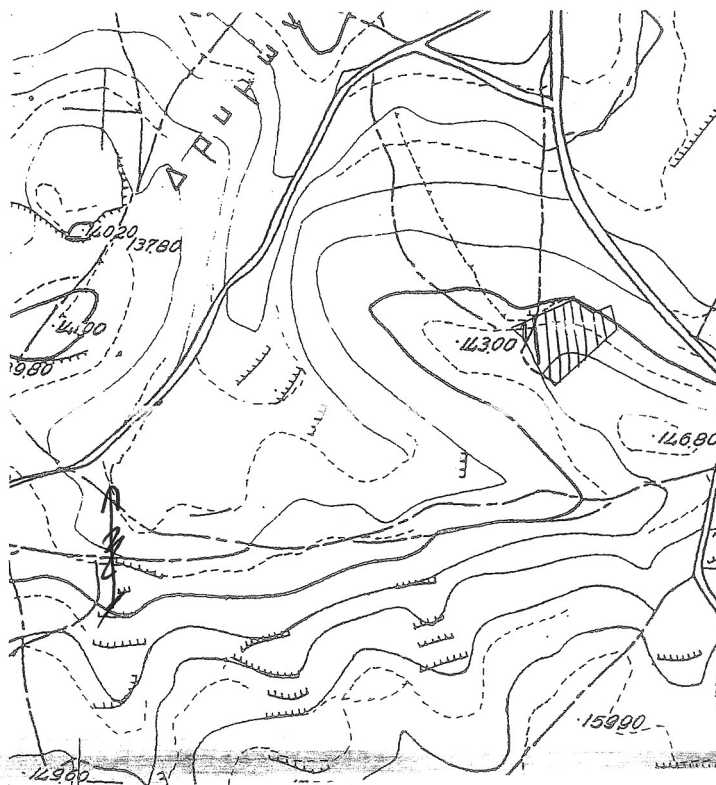

ΕΘΝΙΚΟ ΤΥΠΟΓΡΑΦΕΙΟ
 Για τεχνικούς λόγους στο σχεδιάγραμμα,
 από το ηλεκτρονικό αρχείο, έγινε
 σμίκρυνση κατά ποσοστό **87%**

ΥΠΟΜΝΗΜΑ :

: Ορια έκτασης εμβαδού 2708 τ.μ., που αίρεται εν μέρει η
 αριθμ. 6309/26-10-2004(ΦΕΚ Τ/Δ 1198/22-12-2004) Απόφαση
 κήρυξης Γ.Γ.Π.Ι.Ν, λόγω αποκατάστασης βλάστησης.

Αργαστόλι 21-10-2016

ΘΕΩΡΗΘΗΚΕ
Αργαστόλι 21-10-2016

Πάτρα. ...

- Η -
ΣΥΝΤΑΚΤΡΙΑ

Με Εντολή Γ.Γ.Α.Δ.Π.Δ.ΕΛ. &Ι.
Η Δ/ΝΤΡΙΑ ΔΑΣΩΝ

ΘΕΩΡΗΘΗΚΕ
 ΔΙΟΙΚΗΤΙΚΟ ΚΛΕΙΣΤΟΝΤΑ
 ΓΕΝΙΚΟ ΓΡΑΜΜΑΤΕΑ
 ΑΠΟΚΕΝΤΡΩΜΕΝΗΣ ΔΙΟΙΚΗΣΗΣ

Ντε-Ροζάρια Παπακλίκα Ουίνσαμ
ΔΑΣΟΠΟΝΟΣ

ΑΝΝΑ ΛΥΤΡΑ
ΔΑΣΟΛΟΓΟΣ

ΔΙΟΝΥΣΙΟΣ ΠΑΝΑΓΙΩΤΟΠΟΥΛΟΣ

Αριθμ. 100209/7340πε (2)

Μερική ανάκληση της υπ' αριθ. 116/7-2-2008 (Φ.Ε.Κ. 80/τ.Δ'/2008) απόφασης Γενικού Γραμματέα Περιφέρειας Πελοποννήσου, σύμφωνα με την οποία κηρύχθηκε ως «αναδασωτέα» λόγω πυρκαγιάς, έκταση συνολικού εμβαδού 12.977.871,53 τετρ. μέτρων, στην περιφέρεια των Δ.Δ. Ζευγολατείου (Οικισμός Καλεντζίου), Σουληναρίου και Χαλκίου του Δήμου Βόχας Νομού Κορινθίας, ως προς επιφάνεια εμβαδού 3.512,75 τετρ. μέτρων, στη θέση «Μούση» της Τ.Κ. Χαλκίου Δήμου Βέλου - Βόχας Π.Ε. Κορινθίας.

Ο ΓΕΝΙΚΟΣ ΓΡΑΜΜΑΤΕΑΣ ΑΠΟΚΕΝΤΡΩΜΕΝΗΣ ΔΙΟΙΚΗΣΗΣ ΠΕΛΟΠΟΝΝΗΣΟΥ - ΔΥΤΙΚΗΣ ΕΛΛΑΔΑΣ ΚΑΙ ΙΟΝΙΟΥ

Έχοντας υπόψη

1. Τις διατάξεις:

α) Του ν. 2503/1997 «Διοίκηση, οργάνωση, στελέχωση της Περιφέρειας, ρύθμιση θεμάτων για την Τοπική Αυτοδιοίκηση και άλλες διατάξεις» (107 Α').

β) Του ν. 3200/1955 «Περί διοικητικής αποκέντρωσης» (97 Α') όπως τροποποιήθηκε και συμπληρώθηκε με το ν.δ. 532/1970 (103 Α') και μεταγενέστερες διατάξεις.

γ) Των άρθρων 6 και 280 του ν. 3852/2010 (Φ.Ε.Κ. 87/7-6-2010 τ.Α') «Νέα αρχιτεκτονική της Αυτοδιοίκησης και της Αποκεντρωμένης Διοίκησης - Πρόγραμμα Καλλικράτης».

δ) Του π.δ. 139/2010 (Φ.Ε.Κ. 232/27-12-2010 τ.Α') «Οργανισμός της Αποκεντρωμένης Διοίκησης Πελοποννήσου - Δυτικής Ελλάδας και Ιονίου».

2. Την υπ' αριθ. 40/29-12-2010 (Φ.Ε.Κ. 247/31-12-2010 τ.Α') πράξη του Υπουργικού Συμβουλίου περί διαπίστωσης της παύσης εκ του Νόμου των Γενικών Γραμματέων των Περιφερειών και διορισμού Γενικών Γραμματέων στις Αποκεντρωμένες Διοικήσεις του Κράτους.

3. Την υπ' αριθ. 4 της 6.2.2015 (Φ.Ε.Κ. 24/Α/2015) Πράξη του Υπουργικού Συμβουλίου, περί αποδοχής παραιτήσεων των Γενικών Γραμματέων των Αποκεντρωμένων Διοικήσεων της Χώρας και το άρθρο 56 του ν. 4257/2014 (Φ.Ε.Κ. 93/Α/14-4-14).

4. Τις διατάξεις του ν. 998/79 (Φ.Ε.Κ. 289/Α/1979) «Περί προστασίας των δασών και των δασικών εν γένει εκτάσεων της χώρας», όπως έχουν τροποποιηθεί και ισχύουν σήμερα και συγκεκριμένα της παρ. 4 άρθρου 44, όπως προστέθηκε με το άρθρο 36 του ν. 3698/2008 (198 Α') και αντικαταστάθηκε με την παρ. 3 άρθρου 35 του ν. 4280/2014 (Φ.Ε.Κ. 159/Α/2014) «Περιβαλλοντική αναβάθμιση και ιδιωτική πολεοδόμηση - Βιώσιμη ανάπτυξη οικισμών - Ρυθμίσεις δασικής νομοθεσίας και άλλες διατάξεις».

5. Την υπ' αριθ. 105545/534/1-9-2014 Δ/γή του Υ.Π.Ε.Κ.Α. «Εφαρμογή άρθρου 35 ν. 4280/2014 -Φ.Ε.Κ. 159/Α/2014».

6. Την υπ' αριθ. 117080/6353/13-11-2014 (ΑΔΑ: 77ΣΕ0-ΙΒ3) Δ/γή Υ.Π.Ε.Κ.Α. «Περί της διαδικασίας άρσης ή ανάκλησης αποφάσεων αναδάσωσης».

7. Την υπ' αριθ. 160417/1180/8-7-1980 βασική Εγκύκλιο Δ/γή του Υπουργείου Γεωργίας, με την οποία παρέ-

χονται οδηγίες για τις αναδασωτέες εκτάσεις.

8. Την υπ' αριθ. 124581/2774/26-5-2015 Δ/γή Υ.Π.Α.Π.Ε.Ν. «Περί της διαδικασίας άρσης ή ανάκλησης αποφάσεων αναδάσωσης - Διευκρινήσεις».

9. Την υπ' αριθ. 116/7-2-2008 (Φ.Ε.Κ. 80/Δ/2008) απόφαση Γενικού Γραμματέα Περιφέρειας Πελοποννήσου, με την οποία κηρύχθηκε ως «αναδασωτέα» λόγω πυρκαγιάς, έκταση συνολικού εμβαδού 12.977.871,53 τετρ. μέτρων, στην περιφέρεια των Δ.Δ. Ζευγολατείου (Οικισμός Καλεντζίου), Σουληναρίου και Χαλκίου του Δήμου Βόχας Νομού Κορινθίας.

10. Το υπ' αριθ. 17919/990/16-2-2015 έγγραφο Δ/νσης Συντονισμού και Επιθεώρησης Δασών Α.Δ. Π.Δ.Ε. και Ι., με το από 23-1-2015 συνημμένο σε αυτό αίτημα του Γεωργίου Αθαν. Τσετσώνη, κατοίκου Χαλανδρίου Αττικής.

11. Το υπ' αριθ. 14239/486/25-2-2015 έγγραφο Δ/νσης Δασών Κορινθίας.

12. Την υπ' αριθ. 23455/1667/24-3-2015 πρόταση του Δασαρχείου Κορίνθου, μετά την από 24-3-2015 αναφορά του Δασολόγου Βασιλείου Δελή, για μερική ανάκληση της υπ' αριθ. 116/7-2-2008 (Φ.Ε.Κ. 80/Δ/2008) προαναφερόμενης απόφασης Γ.Γ.Π.Π, σύμφωνα με την οποία κηρύχθηκε ως «αναδασωτέα» λόγω πυρκαγιάς, έκταση συνολικού εμβαδού 12.977.871,53 τετρ. μέτρων, στην περιφέρεια των Δ.Δ. Ζευγολατείου (Οικισμός Καλεντζίου), Σουληναρίου και Χαλκίου του Δήμου Βόχας Νομού Κορινθίας, ως προς επιφάνεια εμβαδού 3.512,75 τετρ. μέτρων, στη θέση «Μούση» της Τ.Κ. Χαλκίου Δήμου Βέλου - Βόχας Π.Ε. Κορινθίας, με το αιτιολογικό ότι η συγκεκριμένη έκταση είχε ανέκαθεν, όπως και σήμερα, μη δασικό χαρακτήρα (παρ. 6α άρθρου 3 του ν. 998/1979, ως ισχύει), δεν υπάγεται στις διατάξεις της Δασικής Νομοθεσίας και συμπεριλήφθηκε εκ πλάνης στην αναδασωτέα έκταση.

13. Οι υπ' αριθ. 88215/5164/20-7-2015, 102105/6045/19-8-2015, 147894/7941/5-11-2015 και 147927/7942/5-11-2015 Δ/γές Δ/νσης Συντονισμού και Επιθεώρησης Δασών Α.Δ. Π.Δ.Ε. και Ι, αποφασίζουμε:

Τη μερική ανάκληση της υπ' αριθ. 116/7-2-2008 (Φ.Ε.Κ. 80/Δ/2008) απόφασης Γενικού Γραμματέα Περιφέρειας Πελοποννήσου, σύμφωνα με την οποία κηρύχθηκε ως «αναδασωτέα» λόγω πυρκαγιάς, έκταση συνολικού εμβαδού 12.977.871,53 τετρ. μέτρων, στην περιφέρεια των Δ.Δ. Ζευγολατείου (Οικισμός Καλεντζίου), Σουληναρίου και Χαλκίου του Δήμου Βόχας Νομού Κορινθίας, ως προς επιφάνεια εμβαδού 3.512,75 τετρ. μέτρων, στη θέση «Μούση» της Τ.Κ. Χαλκίου Δήμου Βέλου - Βόχας Π.Ε. Κορινθίας, όπως αποτυπώνεται με τα στοιχεία 1, 2, 3,, 24, 25, 26, 1 στο από Ιούνιο 2014 συνημμένο Τοπογραφικό Διάγραμμα κλίμακας 1:200, του Τοπογράφου - Μηχανικού Χρήστου Κελλάρη, εντοπίζεται επί αυτού σε απόσπασμα του υπ' αριθ. 6365/1 Χάρτη της Γ.Υ.Σ., με κλίμακα 1:5.000 και οριοθετείται με χρήση συντεταγμένων του Ε.Γ.Σ.Α. '87 ως εξής:

Σημείο 1: X=388190.798 Y=4193781.852

2: X=388197.732 Y=4193786.444

3: X=388208.483 Y=4193791.309

4: X=388214.950 Y=4193789.376

5: X=388224.949 Y=4193785.569
6: X=388235.103 Y=4193787.047
7: X=388237.043 Y=4193788.389
8: X=388240.657 Y=4193790.089
9: X=388248.114 Y=4193776.350
10: X=388251.255 Y=4193770.242
11: X=388259.399 Y=4193752.542
12: X=388260.919 Y=4193749.415
13: X=388263.190 Y=4193746.347
14: X=388268.072 Y=4193737.357
15: X=388274.448 Y=4193725.651
16: X=388269.094 Y=4193719.691
17: X=388267.888 Y=4193709.592
18: X=388255.219 Y=4193715.921
19: X=388248.150 Y=4193723.346
20: X=388231.618 Y=4193725.324
21: X=388225.357 Y=4193723.412
22: X=388223.697 Y=4193726.599
23: X=388213.551 Y=4193742.683
24: X=388209.112 Y=4193749.784
25: X=388200.389 Y=4193764.942
26: X=388199.669 Y=4193766.111

δεδομένου ότι η εν λόγω έκταση έχει διαχρονικά μη δασικό χαρακτήρα (παρ. 6α άρθρου 3 του ν. 998/1979, ως ισχύει), δεν υπάγεται στις διατάξεις της Δασικής Νομοθεσίας και συμπεριλήφθηκε στην απόφαση κήρυξης αναδασωτέας έκτασης, λόγω πλάνης περί τα πραγματικά δεδομένα.

Από τις διατάξεις της απόφασης αυτής δεν προκαλείται δαπάνη σε βάρος του κρατικού προϋπολογισμού.

Κατά της παρούσας απόφασης, σύμφωνα με τις διατάξεις της παρ. 1 άρθρου 47 του ν. 3900/2010, όπως τροποποίησε το άρθρο 1 του ν. 702/1977, επιτρέπεται προσφυγή από οποιονδήποτε έχει έννομο συμφέρον, ενώπιον του (αρμοδίου) τριμελούς Διοικητικού Εφετείου, εντός εξήντα ημερών από την επομένη της δημοσίευσής ή κοινοποίησής αυτής.

Η απόφαση αυτή να δημοσιευθεί στην Εφημερίδα της Κυβερνήσεως.

Πάτρα, 27 Σεπτεμβρίου 2016

Ο Ασκών καθήκοντα Γενικού Γραμματέα
ΔΙΟΝΥΣΙΟΣ ΠΑΝΑΓΙΩΤΟΠΟΥΛΟΣ

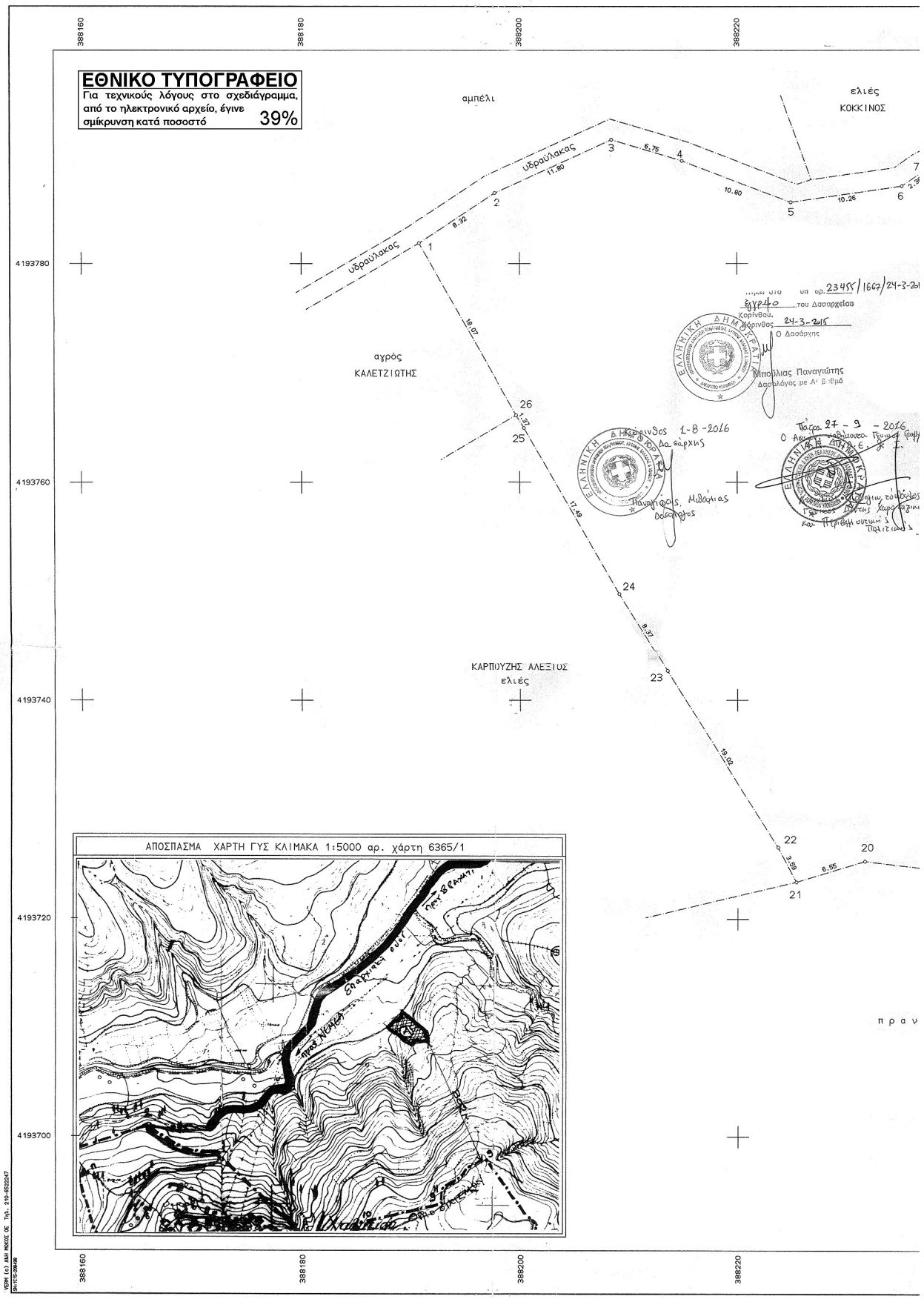

ΕΘΝΙΚΟ ΤΥΠΟΓΡΑΦΕΙΟ
 Για τεχνικούς λόγους στο σχεδιάγραμμα,
 από το ηλεκτρονικό αρχείο, έγινε
 σμίκρυνση κατά ποσοστό **39%**

ΑΠΟΣΠΑΣΜΑ ΧΑΡΤΗ ΓΥΣ ΚΛΙΜΑΚΑ 1:5000 αρ. χάρτη 6365/1

ΥΠΟΥΡΓΕΙΟ ΑΓΡΟΤΙΚΗΣ ΚΑΙ ΚΤΗΝΙΑΤΡΙΑΣ ΚΑΙ ΨΑΡΕΙΑΣ
 ΕΛΛΗΝΙΚΗ ΔΗΜΟΚΡΑΤΙΑ



ΕΘΝΙΚΟ ΤΥΠΟΓΡΑΦΕΙΟ

Την ευθύνη για την εκτύπωση, διαχείριση και κυκλοφορία των φύλλων της Εφημερίδας της Κυβερνήσεως, (ΦΕΚ) στην έντυπη και ηλεκτρονική έκδοση, έχει το **Εθνικό Τυπογραφείο** το οποίο αποτελεί δημόσια υπηρεσία η οποία υπάγεται στο Υπουργείο Εσωτερικών και Διοικητικής Ανασυγκρότησης. Το Εθνικό Τυπογραφείο έχει επίσης την ευθύνη για την κάλυψη των εκτυπωτικών αναγκών του Δημοσίου. (Ν. 3469/2006, Α' 131).

ΥΠΗΡΕΣΙΕΣ ΠΟΥ ΠΑΡΕΧΕΙ ΤΟ ΕΘΝΙΚΟ ΤΥΠΟΓΡΑΦΕΙΟ

1. ΦΥΛΛΟ ΤΗΣ ΕΦΗΜΕΡΙΔΑΣ ΤΗΣ ΚΥΒΕΡΝΗΣΕΩΣ (ΦΕΚ)

Η ηλεκτρονική μορφή των ΦΕΚ διατίθεται δωρεάν από την ιστοσελίδα www.et.gr. Για τα ΦΕΚ που δεν έχουν ψηφιοποιηθεί και καταχωρισθεί στην πιο πάνω ιστοσελίδα δίνεται η δυνατότητα δωρεάν αποστολής με ηλεκτρονικό ταχυδρομείο, μετά από αίτηση που υποβάλλεται ηλεκτρονικά με τη συμπλήρωση ειδικής φόρμας.

Η έντυπη μορφή των ΦΕΚ διατίθεται για μεμονωμένα φύλλα με το ανάλογο κόστος από το τμήμα Πωλήσεων απευθείας ή με ταχυδρομική αποστολή μέσω αίτησης παραγγελίας στα ΚΕΠ, ενώ για ετήσια συνδρομή από το τμήμα Συνδρομητών. Το κόστος για ασπρόμαυρο ΦΕΚ από 1 έως 16 σελίδες είναι 1€, προσαυξανόμενο κατά 0,20€ για κάθε επιπλέον οκτασέλιδο ή μέρος αυτού. Το κόστος για έγχρωμο ΦΕΚ είναι 1,50€ από 1 έως 16 σελίδες, προσαυξανόμενο κατά 0,30€ για κάθε επιπλέον οκτασέλιδο ή μέρος αυτού.

Τρόπος αποστολής κειμένων προς δημοσίευση

- Τα κείμενα για δημοσίευση στο ΦΕΚ, από όλες τις δημόσιες υπηρεσίες και τους φορείς του δημόσιου τομέα, **αποστέλλονται στην διεύθυνση webmaster.et@et.gr** με χρήση προηγμένης ψηφιακής υπογραφής και χρονοσήμανσης.
- Οι περιλήψεις Διακηρύξεων Δημοσίων Συμβάσεων, αποστέλλονται στην ηλεκτρονική διεύθυνση dds@et.gr με τη χρήση απλού ηλεκτρονικού ταχυδρομείου.
- Κατ' εξαίρεση, πολίτες οι οποίοι δεν έχουν αποκτήσει προηγμένη ηλεκτρονική υπογραφή, μπορούν να αποστέλλουν ταχυδρομικά ή να καταθέτουν με εκπρόσωπό τους κείμενα προς δημοσίευση αποτυπωμένα σε χαρτί, στο Τμήμα Παραλαβής Δημοσιευτέας Ύλης.

Πληροφορίες σχετικά με την αποστολή/κατάθεση εγγράφων προς δημοσίευση, την πώληση των τευχών και τους ισχύοντες τιμοκαταλόγους για όλες τις υπηρεσίες θα βρείτε στην ιστοσελίδα μας και στη διαδρομή Εξυπηρέτηση κοινού - τμήμα πωλήσεων ή συνδρομητών. Επίσης στην ιστοσελίδα μπορείτε να αναζητήσετε πληροφορίες σχετικά με την πορεία δημοσίευσης των εγγράφων, εφόσον γνωρίζετε τον Κωδικό Αριθμό Δημοσιεύματος (ΚΑΔ). Τον ΚΑΔ εκδίδει το Εθνικό Τυπογραφείο για όλα τα κείμενα που πληρούν τις προϋποθέσεις δημοσίευσης.

2. ΚΑΛΥΨΗ ΕΚΤΥΠΩΤΙΚΩΝ ΑΝΑΓΚΩΝ του Δημοσίου και των φορέων του

Το Εθνικό Τυπογραφείο μετά από αίτημα φορέα του Δημοσίου αναλαμβάνει να σχεδιάσει και να εκτυπώσει κάρτες, βιβλία, αφίσες, μπλοκ, μηχανογραφικά έντυπα, φακέλους, φακέλους αλληλογραφίας, κ.ά. Επίσης σχεδιάζει και κατασκευάζει σφραγίδες.

ΕΠΙΚΟΙΝΩΝΙΑ ΜΕ ΤΟ ΕΘΝΙΚΟ ΤΥΠΟΓΡΑΦΕΙΟ

Ταχυδρομική Διεύθυνση: Καποδιστρίου 34, τ.κ. 10432, Αθήνα

ΤΗΛΕΦΩΝΙΚΟ ΚΕΝΤΡΟ: 210 5279000 - fax: 210 5279054

ΤΜΗΜΑΤΑ ΕΞΥΠΗΡΕΤΗΣΗΣ ΚΟΙΝΟΥ

Πωλήσεων: (Ισόγειο, τηλ. 210 5279178 - 180)

Συνδρομητών: (Ημιόροφος, τηλ. 210 5279136)

Πληροφοριών: (Ισόγειο, Γρ. 3 και τηλεφ. κέντρο 210 5279000)

Παραλαβής Δημ. Ύλης: (Ισόγειο, τηλ. 210 5279167, 210 5279139)

Ωράριο για το κοινό: Δευτέρα ως Παρασκευή: 8:00 - 13:30

Ιστοσελίδα: www.et.gr

Πληροφορίες σχετικά με την λειτουργία της ιστοσελίδας: helpdesk.et@et.gr

Αποστολή ψηφιακά υπογεγραμμένων εγγράφων προς δημοσίευση στο ΦΕΚ: webmaster.et@et.gr

Πληροφορίες για γενικό πρωτόκολλο και αλληλογραφία: grammateia@et.gr

