



ΕΦΗΜΕΡΙΣ ΤΗΣ ΚΥΒΕΡΝΗΣΕΩΣ

ΤΗΣ ΕΛΛΗΝΙΚΗΣ ΔΗΜΟΚΡΑΤΙΑΣ

ΤΕΥΧΟΣ ΤΕΤΑΡΤΟ

Αρ. Φύλλου 421

1 Σεπτεμβρίου 2010

ΠΕΡΙΕΧΟΜΕΝΑ

ΑΠΟΦΑΣΕΙΣ

- Κήρυξη ως αναδασωτέας έκτασης εμβαδού Ε=3.400 τ.μ., τμήματος του 623 κοινόχρηστου τεμαχίου, στο Δ.Δ. Μοδίου, Δήμου Μαδύτου, Νομού Θεσ/νίκης. 1
- Κήρυξη ως αναδασωτέας έκτασης εμβαδού 89.672,40 τ.μ. στη θέση «ΚΑΒΡΙΕΣ ΧΟΝΔΡΟΥ», στην περιφέρεια του Δήμου Βιάννου, Ν. Ηρακλείου..... 2
- Κήρυξη έκτασης ως αναδασωτέας, συνολικού εμβαδού 10.202,88 τετρ. μέτρων, στη θέση «Μαρούγκα» περιφέρειας Δ.Δ. Ξυλοκέριζας του Δήμου Κορινθίων Νομού Κορινθίας, λόγω εκχέρσωσης..... 3
- Μερική ανάκληση της απόφασης του Περιφερειακού Δ/ντή Λακωνίας αριθμ. 1179/11.09.1995 αναδασωτέας έκτασης 8.050 στρ. στη θέση «Αγραπιδόλουτσα» περιοχής «Παντάνασσας» Δήμου Βιτών Ν. Λακωνίας προκειμένου να παραχωρηθεί μεγαλύτερη έκταση για δημιουργία αθλητικού χώρου για ορισμένο χρόνο 4
- Διόρθωση σφάλματος στην υπ' αριθμ. 1347/04.05.2010 απόφαση..... 5
5. Τις διατάξεις του άρθρου 5 παρ. 2 του Ν. 3839/2010 (ΦΕΚ 51/Α'/29.03.2010).
6. Το γεγονός ότι δεν έχει εκδοθεί έγκριση για την εκχέρσωση της υπόψη έκτασης με την διαδικασία του άρθρου 13 του Ν. 1734/87 «περί βοσκοτόπων κ.λπ.».
7. Τις διαταγές του Υπουργείου Γεωργίας:
- α) 160417/1180/08.07.80
- β) 182447/3049/1980
- γ) 154659/24.05.82
8. Τις διατάξεις του Ν. 2503/97 «Διοίκηση, οργάνωση, στελέχωση της Περιφέρειας κ.λπ.».
9. Την 8063/13.11.2008 (ΦΕΚ 2317/Β'/13.11.2008) απόφαση Γεν. Γραμματέα Περιφέρειας Κεντρ. Μακεδονίας «Ανάθεση αρμοδιοτήτων και μεταβίβαση του δικαιώματος υπογραφής, με εντολή Γενικού Γραμματέα, αποφάσεων εγγράφων και άλλων πράξεων στον Γενικό Διευθυντή, στους προϊστάμενους Διευθύνσεων και προϊστάμενους Τμημάτων και Γραφείων των Υπηρεσιών της Περιφέρειας».
10. Την με αριθ. 1190/26.07.2010 πρόταση του Δασαρχείου Σταυρού, με την οποία προτείνεται η κήρυξη της εκτάσεως που αναφέρεται στο θέμα ως αναδασωτέας, αποφασίζουμε:

ΑΠΟΦΑΣΕΙΣ

- Αριθμ. Δ.Δ. 2346 (1)
Κήρυξη ως αναδασωτέας έκτασης εμβαδού Ε=3.400 τ.μ., τμήματος του 623 κοινόχρηστου τεμαχίου, στο Δ.Δ. Μοδίου, Δήμου Μαδύτου, Νομού Θεσ/νίκης.

Ο ΓΕΝΙΚΟΣ ΓΡΑΜΜΑΤΕΑΣ ΠΕΡΙΦΕΡΕΙΑΣ ΚΕΝΤΡΙΚΗΣ ΜΑΚΕΔΟΝΙΑΣ

Έχοντας υπόψη:

1. Τις διατάξεις της παρ. 3 του άρθρου 117 του Συντάγματος της Χώρας.
2. Τις διατάξεις του Ν. 3200/55 «περί διοικητικής αποκεντρώσεως».
3. Τις διατάξεις του Ν. 998/79 «περί προστασίας των δασών» και ειδικότερα των άρθρων 38 παρ. 1 και 41 όπως τροποποιήθηκε με τις διατάξεις του άρθρου 12 Ν. 2240/92.
4. Τις διατάξεις του άρθρου 87 του Ν. 3528/2007 «κύρωση του Κώδικα Δημοσίων Πολιτικών Υπαλλήλων, Υπαλλήλων Ν.Π.Δ.Δ. και άλλες διατάξεις. (ΦΕΚ 26/Α'/2007) όπως τροποποιήθηκε με το άρθρο 1 του Ν. 3839/2010.

Κηρύσσουμε ως αναδασωτέα έκταση εμβαδού Ε=3.400 τ.μ. τμήματος του 623 κοινόχρηστου τεμαχίου, Συμπληρωματικής Διανομής 1972, Αγροκτήματος Μοδίου, Δήμου Μαδύτου, με σκοπό την προστασία, την αναδημιουργία του δάσους με φυσική ή τεχνητή αναδάσωση και τη διατήρηση του χαρακτήρα της ως δασικής, ώστε να αποκλεισθεί η διάθεση της για άλλο προορισμό της προαναφερθείσας δασικής έκτασης που καταστράφηκε από παράνομη εκχέρσωση, και που καλυπτόταν από πουρνάρια.

Η έκταση με στοιχεία: Α, Β, Γ, Δ, Ε, Ζ, Η, Θ, Ι, Α συνορεύει ως εξής:

Βόρεια: Με δασική έκταση
Νότια: Με δασική έκταση
Ανατολικά: Με δασική έκταση
Δυτικά: Με δασική έκταση
όπως φαίνεται στο συνημμένο τοπογραφικό διάγραμμα που αποτελεί αναπόσπαστο μέρος της απόφασης αυτής.
Η απόφαση αυτή να δημοσιευθεί στην Εφημερίδα της Κυβερνήσεως.

Θεσσαλονίκη, 2 Αυγούστου 2010

Με εντολή Γενικού Γραμματέα Περιφέρειας
Ο Ασκών Καθήκοντα Προϊστάμενου
ΠΑΝΑΓΙΩΤΗΣ ΚΥΡΙΑΚΙΔΗΣ



ΕΛΛΗΝΙΚΗ ΔΗΜΟΚΡΑΤΙΑ
ΠΕΡΙΦΕΡΕΙΑ ΚΕΝΤΡΙΚΗΣ ΜΑΚΕΔΟΝΙΑΣ
ΓΕΝΙΚΗ ΔΙΕΥΘΥΝΣΗ ΠΕΡΙΦΕΡΕΙΑΣ
ΔΙΕΥΘΥΝΣΗ ΔΑΣΩΝ ΘΕΣ/ΝΙΚΗΣ
ΔΑΣΑΡΧΕΙΟ ΣΤΑΥΡΟΥ

ΕΘΝΙΚΟ ΤΥΠΟΓΡΑΦΕΙΟ
Για τεχνικούς λόγους στο σχεδιάγραμμα,
έγινε σμίκρυνση, κατά ποσοστό **79%**

Ανήκει
αριθμ. **2346/2-8-2010**
Απόφαση της Δ/σης Δασών Θεσ/νίκης

ΚΗΡΥΞΗ ΑΝΑΔΑΣΩΤΕΑΣ ΕΚΤΑΣΗΣ

η οποία στις αρχές Μαρτίου του παρελθόντος έτους, κατέληφθηκε και εκχέρσωθηκε παράνομα από τον Αθανάσιο Γρ. Τασούδη, κτηνοτρόφο κάτοικο Μοδίου. Η εν λόγω έκταση είναι δασική, έχει εμβαδόν 3,4 στρ., καλυπτόταν από πουρνάρια και είναι τμήμα του 623 Κοινόχρηστου τεμαχίου, Συμπλ. Διανομής 1972 του Αγροκτήματος Μοδίου.

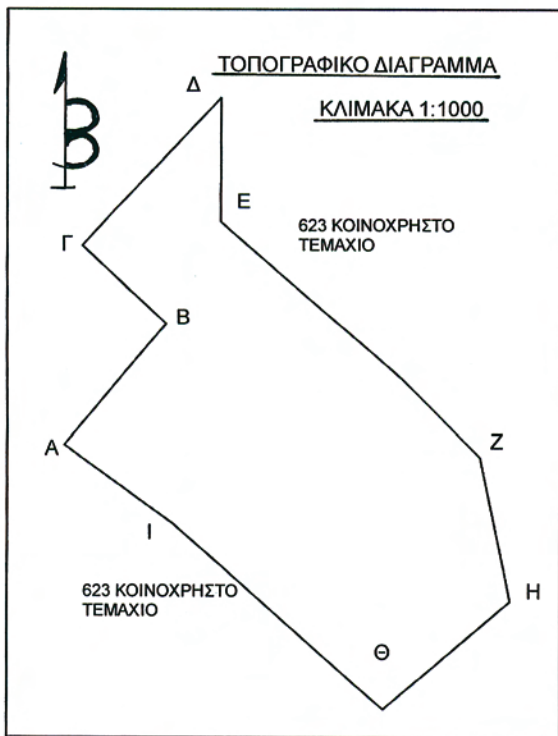

ΧΑΡΤΗΣ
ΠΡΟΣΑΝΑΤΟΛΙΣΜΟΥ
ΚΛΙΜΑΚΑ
1:50.000



**ΑΝΑΔΑΣΩΤΕΑ
ΕΚΤΑΣΗ**

ΠΙΝΑΚΑΣ ΣΥΝΤΕΤΑΓΜΕΝΩΝ (ΕΓΣΑ 87)								
ΣΗΜΕΙΑ	Χ	Ψ	ΣΗΜΕΙΑ	Χ	Ψ	ΣΗΜΕΙΑ	Χ	Ψ
Α	467171	4498565	Δ	467197	4498623	Η	467245	4498539
Β	467188	4498585	Ε	467197	4498602	Θ	467224	4498521
Γ	467174	4498598	Ζ	467240	4498563	Ι	467189	4498552

Σταυρός 15-7-2010
Ο Συντάκτης
[Signature]
Βασίλης. Καριπίδης
Δασολόγος

Ο Δασάρχης Σταυρού
[Signature]
Θεόδωρος. Ζώζιος
Δασολόγος

Θεσσαλονίκη 2-8-2010
Ο Δ/της Δασών Ν. Θεσ/νίκης
[Signature]

Αριθμ. 3285 (2)
Κήρυξη ως αναδασωτέας έκτασης εμβαδού 89.672,40 τ.μ. στη θέση «ΚΑΒΡΙΕΣ ΧΟΝΔΡΟΥ», στην περιφέρεια του Δήμου Βιάννου, Ν. Ηρακλείου.

Ο ΓΕΝΙΚΟΣ ΓΡΑΜΜΑΤΕΑΣ ΠΕΡΙΦΕΡΕΙΑΣ
ΚΡΗΤΗΣ

Έχοντας υπόψη:

1. Τις διατάξεις του άρθρου 24 παρ. 1 και 117 παρ. 3 του Συντάγματος.

2. Τις διατάξεις του Ν. 998/79 «Περί προστασίας των δασών και δασικών εν γένει εκτάσεων της χώρας» (ΦΕΚ 289/Α'/1979/) και ειδικότερα των άρθρων 38 παρ. 1 και 41 παρ. 1, 3.

3. Τις διατάξεις του Ν. 3208/2003 «Προστασία των δασικών οικοσυστημάτων, κατάρτιση δασολογίου, ρύθμιση εμπραγμάτων δικαιωμάτων επί δασών και δασικών εν γένει εκτάσεων και άλλες διατάξεις» (ΦΕΚ 303/Α'/ 2003) και ειδικότερα την παρ. 15 άρθρου 1.

4. Τις 160417/1160/08.07.1980 και 182447/3049/24.09.1980 διαταγές του Υπουργείου Γεωργίας με τις οποίες δόθηκαν οδηγίες στις Δασικές Υπηρεσίες για την κήρυξη εκτάσεων αναδασωτέων.

5. Το Ν. 2503/1997 «Διοίκηση, οργάνωση, στελέχωση της Περιφέρειας, ρύθμιση θεμάτων για την τοπική αυτοδιοίκηση και άλλες διατάξεις» (ΦΕΚ107/τ.Α./30-5-1997).

6. Τις διατάξεις του Ν. 3200/55 «Περί Διοικητικής Αποκέντρωσης» όπως τροποποιήθηκαν και συμπληρώθηκαν μεταγενέστερα με το Ν.Δ. 532/1970».

7. Την υπ' αριθμ. 6730/12.08.2003 απόφαση «Ορισμός εισηγητών και μεταβίβαση εξουσίας υπογραφής "Με εντολή Γενικού Γραμματέα" αποφάσεων, εγγράφων και άλλων πράξεων στον Γενικό Διευθυντή, στους Προϊσταμένους Διευθύνσεων και Προϊσταμένους τμημάτων και Γραφείων των Υπηρεσιών της Περιφέρειας Κρήτης» (ΦΕΚ 1288/Β'/12.09.2003), όπως τροποποιήθηκε και συμπληρώθηκε με τις υπ' αριθμ. 8548/14.04.2004, 9928/17.12.2004 όμοιες (ΦΕΚ 615/Β'/27.04.2004 και 1983/Β'/31.12.2004 αντίστοιχα).

8. Την υπ' αριθμ. 3059/15.07.2010 εισήγηση της Δ/σης Δασών Ηρακλείου για κήρυξη ως αναδασωτέας της έκτασης, που αναφέρεται στο θέμα, της οποίας η βλά-

στηση καταστράφηκε από πυρκαγιά, με σκοπό την προστασία και την διατήρηση του δασικού χαρακτήρα της, ώστε να αποκλεισθεί η διάθεση αυτής για άλλο προορισμό και την επαναφορά με φυσική ή τεχνητή αναγέννηση της δασικής βλάστησης στην προ της αλλοίωσης κατάσταση, αποφασίζουμε:

Κηρύσσουμε ως αναδασωτέα με σκοπό την προστασία, την διατήρηση του δασικού χαρακτήρα της ώστε να αποκλεισθεί η διάθεση αυτής για άλλο προορισμό και την επαναφορά με φυσική ή τεχνητή αναγέννηση της δασικής βλάστησης που καταστράφηκε από πυρκαγιά στην προ της αλλοίωσης κατάσταση, την έκταση εμβαδού 89.672,40 τ.μ. (69.666,40 τ.μ. & 20.006,00 τ.μ.) στη θέση «ΚΑΒΡΙΕΣ ΧΟΝΔΡΟΥ» στην περιφέρεια του Δήμου Βιάννου Ν. Ηρακλείου, που αποτελούσε δασική έκταση (παρ. 2 του άρθρου 3, Ν. 998/79 όπως ισχύει και εμπίπτει στην κατηγορία 1ε του άρθρου 4 του Ν. 998/79 και που προσδιορίζεται από τα στοιχεία: 1 - 2 - 3 - ... - 160 - 161 - 1 (Τμήμα Α) και 162 - 163 - 164 - ... - 213 - 214 - 162 (Τμήμα Β) στο από 15/07/2010 τοπογραφικό διάγραμμα του δασόλογου Μανόλη Φλουρή το οποίο έχει θεωρηθεί από το Δ/ντή Δασών Ηρακλείου.

Η έκταση έχει όρια:

ΤΜΗΜΑ Α

Βόρεια:Χέρσοι αγροί και χορτολιβαδικές εκτάσεις

Νότια:Δασικές εκτάσεις

Ανατολικά:Γεωργικές εκτάσεις και δρόμος

Δυτικά:Δασικές εκτάσεις και δρόμος

ΤΜΗΜΑ Β

Βόρεια: Δασικές και γεωργικές εκτάσεις

Νότια: Δασικές εκτάσεις

Ανατολικά: Χέρσοι αγροί

Δυτικά: Δασικές εκτάσεις

όπως φαίνεται και στο συνημμένο διάγραμμα, το οποίο αποτελεί αναπόσπαστο μέρος της απόφασης αυτής.

Η απόφαση αυτή να δημοσιευθεί στην Εφημερίδα της Κυβερνήσεως.

Ηράκλειο, 28 Ιουλίου 2010

Ο Γενικός Γραμματέας Περιφέρειας
ΑΘΑΝΑΣΙΟΣ ΚΑΡΟΥΝΤΖΟΣ

ΤΜΗΜΑ Α [1-2-3-...-160-161]

Ε=69.686,40 TM

71	621892.00	3874653.00
72	621875.00	3874645.00
73	621875.00	3874662.00
74	621897.00	3874668.00
75	621796.00	3874673.00
76	621783.00	3874681.00
77	621775.00	3874686.00
78	621769.00	3874688.00
79	621746.00	3874700.00
80	621732.00	3874718.00
81	621715.00	3874732.00
82	621706.00	3874744.00
83	621691.00	3874756.00
84	621686.00	3874758.00
85	621686.00	3874770.00
86	621716.00	3874777.00
87	621724.00	3874771.00
88	621729.00	3874774.00
89	621745.00	3874774.00
90	621766.00	3874762.00
91	621778.00	3874762.00
92	621784.00	3874762.00
93	621783.00	3874778.00
94	621781.00	3874791.00
95	621774.00	3874809.00
96	621763.00	3874814.00
97	621752.00	3874841.00
98	621744.00	3874850.00
99	621769.00	3874839.00
100	621786.00	3874831.00
101	621799.00	3874821.00
102	621801.00	3874816.00
103	621814.00	3874788.00
104	621814.00	3874777.00
105	621817.00	3874766.00
106	621842.00	3874774.00
107	621851.00	3874780.00
108	621879.00	3874781.00
109	621891.00	3874773.00
110	621915.00	3874763.00
111	621939.00	3874764.00
112	621984.00	3874751.00
113	622009.00	3874753.00
114	622027.00	3874722.00
115	622050.00	3874740.00
116	622059.00	3874711.00
117	622073.00	3874699.00
118	622075.00	3874699.00
119	622074.00	3874684.00
120	622083.00	3874672.00
121	622097.00	3874676.00
122	622101.00	3874682.00
123	622116.15	3874669.59
124	622142.66	3874688.56
125	622195.52	3874670.74
126	622176.88	3874766.68
127	622178.88	3874766.68
128	622161.99	3874755.73
129	622161.99	3874755.73
130	622155.76	3874784.23
131	622154.63	3874821.06
132	622110.35	3874792.23
133	622095.72	3874821.48
134	622093.86	3874839.24
135	622051.00	3874838.00
136	622059.00	3874827.00
137	622055.00	3874848.00
138	622071.00	3874850.00
139	622071.00	3874820.00
140	622098.00	3874881.00
141	622104.00	3874879.00
142	622111.00	3874853.00
143	622128.00	3874841.00
144	622154.00	3874846.00

ΤΜΗΜΑ Β [162-163-164-...-213-214-162]

Ε=20.096,00 TM

145	622171.00	3874859.00
146	622171.00	3874854.00
147	622174.00	3874850.00
148	622200.00	3874847.00
149	622219.00	3874841.00
150	622249.00	3874799.00
151	622263.00	3874790.00
152	622238.00	3874769.00
153	622234.00	3874749.00
154	622237.00	3874733.00
155	622230.00	3874706.00
156	622235.00	3874697.00
157	622249.00	3874678.00
158	622219.00	3874664.00
159	622235.00	3874656.00
160	622267.00	3874647.00
161	622282.00	3874638.00

71	622590.64	3874633.56
72	622315.16	3874627.98
73	622329.77	3874619.85
74	622345.67	3874611.27
75	622356.02	3874616.56
76	622365.45	3874616.34
77	622381.40	3874610.92
78	622388.00	3874604.00
79	622374.00	3874601.00
80	622381.00	3874597.00
81	622311.00	3874593.00
82	622314.00	3874593.00
83	622305.00	3874593.00
84	622305.00	3874593.00
85	622305.00	3874593.00
86	622316.00	3874593.00
87	622316.00	3874593.00
88	622316.00	3874593.00
89	622316.00	3874593.00
90	622316.00	3874593.00
91	622316.00	3874593.00
92	622316.00	3874593.00
93	622316.00	3874593.00
94	622316.00	3874593.00
95	622316.00	3874593.00
96	622316.00	3874593.00
97	622316.00	3874593.00
98	622316.00	3874593.00
99	622316.00	3874593.00
100	622316.00	3874593.00
101	622316.00	3874593.00
102	622316.00	3874593.00
103	622316.00	3874593.00
104	622316.00	3874593.00
105	622316.00	3874593.00
106	622316.00	3874593.00
107	622316.00	3874593.00
108	622316.00	3874593.00
109	622316.00	3874593.00
110	622316.00	3874593.00
111	622316.00	3874593.00
112	622316.00	3874593.00
113	622316.00	3874593.00
114	622316.00	3874593.00
115	622316.00	3874593.00
116	622316.00	3874593.00
117	622316.00	3874593.00
118	622316.00	3874593.00
119	622316.00	3874593.00
120	622316.00	3874593.00
121	622316.00	3874593.00
122	622316.00	3874593.00
123	622316.00	3874593.00
124	622316.00	3874593.00
125	622316.00	3874593.00
126	622316.00	3874593.00
127	622316.00	3874593.00
128	622316.00	3874593.00
129	622316.00	3874593.00
130	622316.00	3874593.00
131	622316.00	3874593.00
132	622316.00	3874593.00
133	622316.00	3874593.00
134	622316.00	3874593.00
135	622316.00	3874593.00
136	622316.00	3874593.00
137	622316.00	3874593.00
138	622316.00	3874593.00
139	622316.00	3874593.00
140	622316.00	3874593.00
141	622316.00	3874593.00
142	622316.00	3874593.00
143	622316.00	3874593.00
144	622316.00	3874593.00
145	622316.00	3874593.00

ΤΜΗΜΑ Α [1-2-3-...-160-161]

Ε=69.686,40 TM

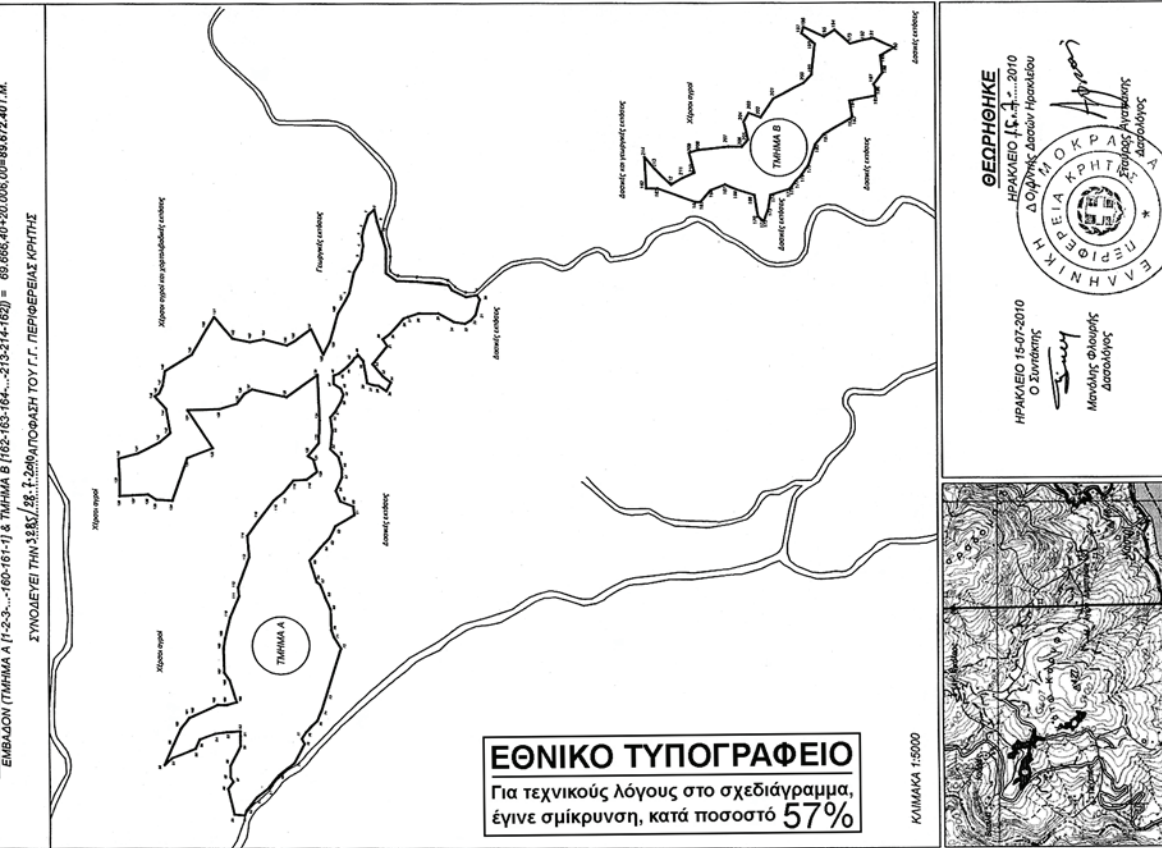

ΕΛΛΗΝΙΚΗ ΔΗΜΟΚΡΑΤΙΑ
ΥΠΟΥΡΓΕΙΟ ΠΕΡΙΧΕΙΡΗΣΗΣ ΕΘΝΙΚΗΣ ΔΙΑΧΕΙΡΗΣΗΣ

ΘΕΩΡΗΘΗΚΕ
ΗΡΑΚΛΕΙΟ 15.7.2010
Ο ΣΥΝΔΙΚΤΗΣ
Μηνόλης Φλουρίνης
Διευθυντής

ΗΡΑΚΛΕΙΟ 15.7.2010
Ο ΣΥΝΔΙΚΤΗΣ
Μηνόλης Φλουρίνης
Διευθυντής

Αριθμ. 125 (3)
Κήρυξη έκτασης ως αναδασωτέας, συνολικού εμβαδού 10.202,88 τετρ. μέτρων, στη θέση «Μαρούγκα» περιφέρειας Δ.Δ. Ξυλοκέρizas του Δήμου Κορινθίων Νομού Κορινθίας, λόγω εκχέρσωσης.

Ο ΓΕΝΙΚΟΣ ΓΡΑΜΜΑΤΕΑΣ ΠΕΡΙΦΕΡΕΙΑΣ
ΠΕΛΟΠΟΝΝΗΣΟΥ

Έχοντας υπόψη:

1. Τις διατάξεις:

α) Του Ν. 2503/1997 «Διοίκηση, οργάνωση, στελέχωση της Περιφέρειας, ρύθμιση θεμάτων για την Τοπική Αυτοδιοίκηση και άλλες διατάξεις».

β) Του Ν. 3200/1955 «Περί διοικητικής αποκέντρωσης» όπως τροποποιήθηκε και συμπληρώθηκε με το Ν.Δ. 532/1970 και μεταγενέστερες διατάξεις.

γ) Της παρ. 1 του άρθρου 24 και της παρ. 3 του άρθρου 117 του Συντάγματος της χώρας μας.

δ) Του Ν. 998/1979 «Περί προστασίας των δασών και των δασικών εν γένει εκτάσεων της χώρας» και συγκεκριμένα των άρθρων 38 και 41 σε συνδυασμό με την παρ. 1 άρθρου 3 και την παρ. 1ε άρθρου 4 του ίδιου Νόμου, όπως έχει τροποποιηθεί και ισχύει σήμερα.

2. Τις Διαταγές του Υπουργείου Γεωργίας:

α) 160417/1180/08.07.80

β) 182447/3049/24.08.80

3. Την υπ' αριθμ. 7366 π.ε./08.01.2010 πρόταση του Δασαρχείου Κορίνθου και τα στοιχεία που συνοδεύουν αυτή, μετά την από 29/05/2009 αναφορά του Δασολόγου Δασαρχείου Κορίνθου Ιωάννη Ηλιου και την από 03/12/2009 Έκθεση Αυτοψίας - Φωτοερμηνείας της Δασολόγου Δασαρχείου Κορίνθου Βασιλικής Κουλού, σύμφωνα με την οποία η έκταση που αναφέρεται στο θέμα, συνολικού εμβαδού 10.202,88 τετρ. μέτρων, όπως στο από 03/12/2009 συνημμένο Τοπογραφικό Διάγραμμα κλίμακας 1:2.000 περιγράφεται με τα στοιχεία Α, Β, Γ, Δ, Ε, Ζ, Η, Θ, Ι, Κ, Λ, Μ, Ν, Ξ, Ο, Π, Ρ, Σ, Τ, Υ, Α, αποτελούμενη από τρία (3) τμήματα επιφάνειας, το τμήμα Ε3 εμβαδού 328,02 τετρ. μέτρων, που περιγράφεται με τα στοιχεία Ν, Ξ, Ο, Π, Α', Ν, το τμήμα Ε4 εμβαδού 1.477,48 τετρ. μέτρων, που περιγράφεται με τα στοιχεία Ρ, Σ, Τ, Φ, Χ, Ψ, Ω, Ρ & το τμήμα Ε5 εμβαδού 8.397,38 τετρ. μέτρων, που περιγράφεται με τα στοιχεία Α, Β, Γ, Δ, Ε, Ζ, Η, Θ, Ι, Κ, Λ, Μ, Ν, Α', Π, Ρ, Ω, Ψ, Χ, Φ, Τ, Υ, Α, ενώ καλυπτόταν από «δάσος» Χαλεπίου Πεύκης με συγκόμωση να υπερβαίνει τα τριάντα εκατοστά (0.30) και με υπόροφο αείφυλλα πλατύφυλλα (κυρίως πρίνο, σχίνο) με συγκόμωση μεγαλύτερη από τριάντα εκατοστά (0.30), εκχερσώθηκε παράνομα και χωρίς την άδεια της αρμόδιας Δασικής Αρχής μετά το έτος 1960 (τα τμήματα επιφάνειας Ε3 & Ε4 από την Κ. & Χ. Μαραγκός

Ε.Π.Ε. και το τμήμα επιφάνειας Ε5 από άγνωστον) και συνεπώς επιβάλλεται η κήρυξη της ως αναδασωτέας, αποφασίζουμε:

Κηρύσσουμε αναδασωτέα τη Δημόσια έκταση συνολικού εμβαδού 10.202,88 τετρ. μέτρων στη θέση «Μαρούγκα» περιφέρειας Δ.Δ. Ξυλοκέρizas του Δήμου Κορινθίων Νομού Κορινθίας, η οποία αποτελεί «δάσος» σύμφωνα με την παρ. 1 άρθρου 3 του Ν. 998/79 όπως τροποποιήθηκε και ισχύει σήμερα, όπως αυτή αποτυπώνεται με τα στοιχεία Α, Β, Γ, Δ, Ε, Ζ, Η, Θ, Ι, Κ, Λ, Μ, Ν, Ξ, Ο, Π, Ρ, Σ, Τ, Υ, Α στο από 03/12/2009 συνημμένο Τοπογραφικό Διάγραμμα κλίμακας 1:2.000, εντοπίζεται σε απόσπασμα του υπ' αριθμ. 408 191 Ορθοφωτοχάρτη έτους 1996-97 με κλίμακα 1:10.000, οριοθετείται με τη χρήση συντεταγμένων στο Ε.Γ.Σ.Α. '87, ως εξής:

Σημείο Α:	χ=409191.8142	ψ=4192237.2712
Σημείο Β:	χ=409257.9751	ψ=4192209.2237
Σημείο Γ:	χ=409310.4872	ψ=4192198.6516
Σημείο Δ:	χ=409361.7135	ψ=4192180.8617
Σημείο Ε:	χ=409361.8172	ψ=4192198.4652
Σημείο Ζ:	χ=409357.1982	ψ=4192220.4189
Σημείο Η:	χ=409377.4060	ψ=4192236.1280
Σημείο Θ:	χ=409373.5912	ψ=4192273.1967
Σημείο Ι:	χ=409382.2430	ψ=4192300.3300
Σημείο Κ:	χ=409391.2731	ψ=4192327.4256
Σημείο Λ:	χ=409374.8190	ψ=4192335.6727
Σημείο Μ:	χ=409356.6631	ψ=4192307.9233
Σημείο Ν:	χ=409322.4247	ψ=4192307.6014
Σημείο Ξ:	χ=409312.4151	ψ=4192307.5073
Σημείο Ο:	χ=409311.7476	ψ=4192284.5327
Σημείο Π:	χ=409324.9734	ψ=4192273.0119
Σημείο Ρ:	χ=409328.4883	ψ=4192234.8364
Σημείο Σ:	χ=409283.3046	ψ=4192250.2793
Σημείο Τ:	χ=409246.4604	ψ=4192236.2535
Σημείο Υ:	χ=409222.9500	ψ=4192237.4000

και συνορεύει:

ΒΟΡΕΙΑ: Με μη δασική έκταση

ΝΟΤΙΑ: Με δάσος

ΑΝΑΤΟΛΙΚΑ: Με δάσος και με μη δασική έκταση

ΔΥΤΙΚΑ: Με δάσος και με μη δασική έκταση

όπως σύνταξε η Δασολόγος του Δασαρχείου Κορίνθου Βασιλική Κουλού και θεώρησε ο Δασάρχης, με σκοπό την επανεγκατάσταση με φυσική ή τεχνητή αναγέννηση της δασικής βλάστησης που καταστράφηκε από την εκχέρσωση.

Η απόφαση αυτή να δημοσιευθεί στην Εφημερίδα της Κυβερνήσεως.

Τρίπολη, 2 Ιουλίου 2010

Ο Γενικός Γραμματέας Περιφέρειας
ΦΩΤΙΟΣ ΧΑΤΖΗΜΙΧΑΛΗΣ

ΑΠΟΣΠΑΣΜΑ ΕΚ ΤΟΥ 408-191 ΟΡΘΟΦΩΤΟΧΑΡΤΗ
(Φωτογραμμετρικό υπόβαθρο από ορθοαναγωγή α/φ έτους 1996-97)
ΚΛΙΜΑΚΑ 1:110.000

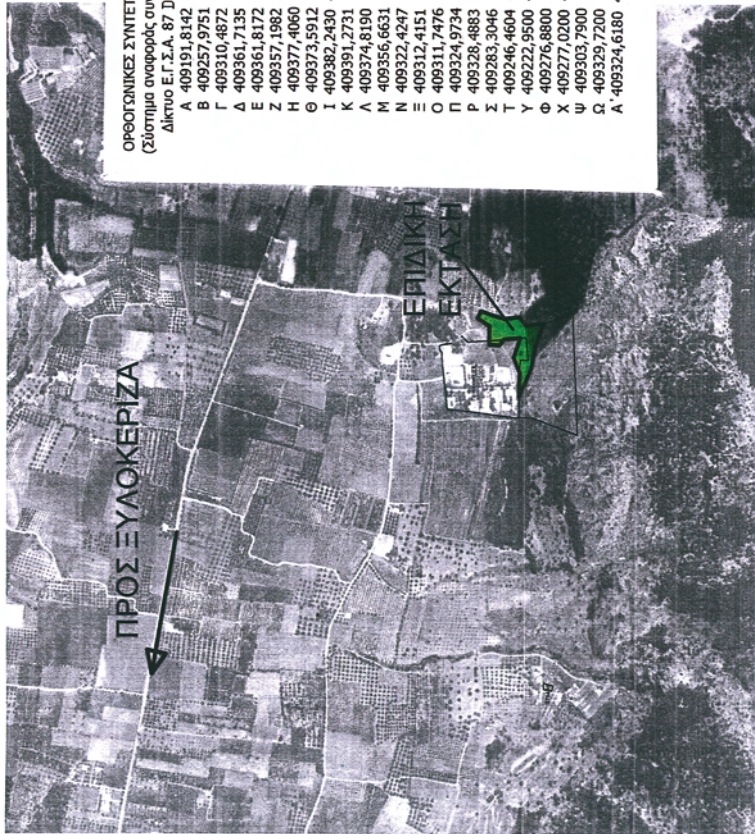

- ΟΡΘΟΦΩΤΟΧΑΡΤΗΣ ΣΥΝΤΕΤΑΓΜΕΝΟΣ ΚΟΡΥΦΩΝ
(Σύστημα αναφοράς συντεταγμένων Κοστικό
Δίκτυο Ε.Γ.Σ.Α. 87 Da.tum.: GRS '80)
- A 409191,8142 4192237,2712
 - B 409257,9751 4192209,2237
 - Γ 409310,4872 4192198,6516
 - Δ 409361,7135 4192180,8617
 - Ε 409361,8172 4192198,4652
 - Ζ 409357,1982 4192220,4189
 - Η 409377,4060 4192236,1280
 - Θ 409373,5912 4192273,1967
 - Ι 409382,2430 4192300,3300
 - Κ 409391,2731 4192327,4256
 - Λ 409374,8190 4192335,6727
 - Μ 409356,6631 4192307,9233
 - Ν 409322,4247 4192307,6014
 - Ξ 409312,4151 4192307,5073
 - Ο 409311,7476 4192284,5527
 - Π 409324,9734 4192273,0119
 - Ρ 409328,4883 4192234,8364
 - Σ 409283,3046 4192250,2793
 - Τ 409246,4604 4192236,2535
 - Υ 409222,9500 4192237,4000
 - Φ 409276,8800 4192234,7000
 - Χ 409277,0200 4192216,0500
 - Ψ 409303,7500 4192218,0500
 - Ω 409329,7200 4192221,9400
 - Α 409324,6180 4192277,0620

Ανήκει στο αριθμ. 2366π.ε.β.1-2010, έγγραφο του Δασαρχείου Κορίνθου

ΤΟΠΟΓΡΑΦΙΚΟ ΔΙΑΓΡΑΜΜΑ ΚΛΙΜΑΚΑΣ 1:2000 ΣΤΟ ΟΠΟΙΟ
ΦΑΙΝΕΤΑΙ ΤΟ ΤΜΗΜΑ ΔΗΜΟΣΙΟΥ ΔΑΣΟΥΣ ΞΥΛΕΠΙΟΥ ΠΕΥΚΗΣ
ΠΟΥ ΚΑΤΑΛΗΦΘΗΚΕ ΚΑΙ ΕΚΧΕΡΣΩΘΗΚΕ ΕΝ ΜΕΡΕΙ ΑΠΟ ΤΗΝ Κ. & Χ. ΜΑΡΑΓΚΟΥ Ε.Γ.Ε
ΚΑΙ ΕΝ ΜΕΡΕΙ ΑΠΟ ΑΓΝΩΣΤΟΥΣ ΚΑΙ Η ΟΠΟΙΑ ΒΡΙΣΚΕΤΑΙ ΣΤΗΝ Δ.Θ.ΜΑΡΟΥΤΚΑ
ΠΕΡΙΦ.Δ.Δ.ΞΥΛΟΚΕΡΙΖΑΣ ΤΟΥ ΔΗΜΟΥ ΚΟΡΙΝΘΙΩΝ.

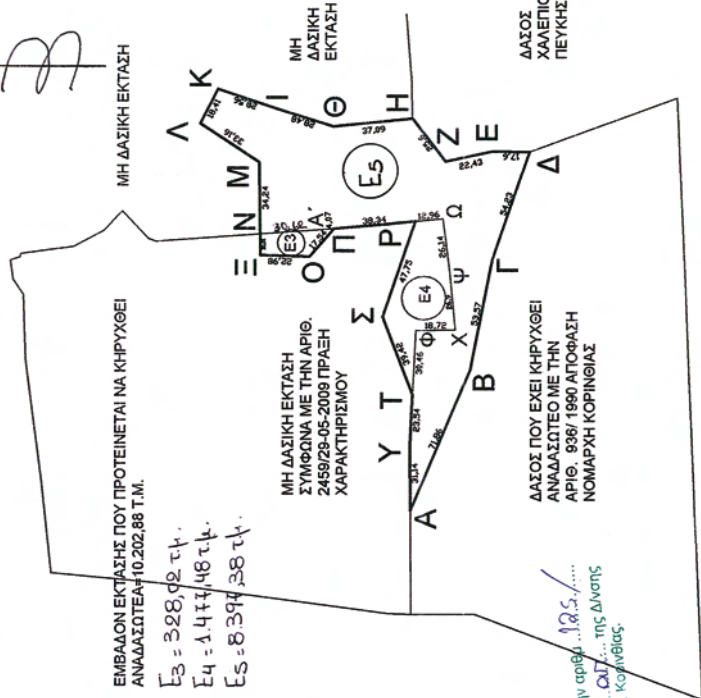
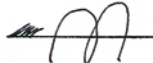

Ε3 = 328,92 τ.μ.
Ε4 = 1.444,48 τ.μ.
Ε5 = 8.394,38 τ.μ.

Ανήκει στην αριθμ. 2366π.ε.β.1-2010, της Δίεξης Δασών Ν. Κορίνθου.

Κορίνθος, 21/12/2010
Ο.Γ.Π.Π.
Φορέας: Χρυσόστομος

Κορίνθος, 21/12/2010
Ο.Δασαρχίας

Κορίνθος, 03/12/2009
Η Συντάκτρια
Βασ. Κουλού
Δασολόγος

ΕΘΝΙΚΟ ΤΥΠΟΓΡΑΦΕΙΟ
Για τεχνικούς λόγους στο σχεδιάγραμμα,
έγινε σμίκρυνση, κατά ποσοστό 56%

Αριθμ. 1584

(4)

Μερική ανάκληση της απόφασης του Περιφερειακού Δ/ντή Λακωνίας αριθμ. 1179/11.09.1995 αναδασωτέας έκτασης 8.050 στρ. στη θέση «Αγραπιδόλουτσα» περιοχής «Παντάνασσας» Δήμου Βοιών Ν. Λακωνίας προκειμένου να παραχωρηθεί μεγαλύτερη έκταση για δημιουργία αθλητικού χώρου για ορισμένο χρόνο.

Ο ΓΕΝΙΚΟΣ ΓΡΑΜΜΑΤΕΑΣ ΠΕΡΙΦΕΡΕΙΑΣ
ΠΕΛΟΠΟΝΝΗΣΟΥ

Έχοντας υπόψη:

1. Τις διατάξεις του άρθρου 38 § 1,41 § 1 του Ν. 998/79 «Περί προστασίας των δασών και των δασικών εν γένει εκτάσεων της Χώρας» και άρθρου 1 § 8 του Ν. 3208/2003 «Περί προστασίας των δασικών οικοσυστημάτων, κατάρτιση δασολογίου, ρύθμιση εμπραγμάτων δικαιωμάτων επί δασών και δασικών εν γένει εκτάσεων και άλλες διατάξεις».

2. Τις διατάξεις του άρθρου 12 §1 του Ν. 3208/2003 και του άρθρου 21 §8 και 9 του ίδιου Νόμου.

3. Τις διατάξεις του Ν. 2503/97 «Διοίκηση, οργάνωση, στελέχωση της Περιφέρειας, ρύθμιση θεμάτων για την τοπική αυτοδιοίκηση και άλλες διατάξεις».

4. Την απόφαση του Γεν. Γραμματέα Περιφέρειας Πελοποννήσου υπ' αριθμ. οικ. 7408/3843/08.03.2010 «Ανάθεση αρμοδιοτήτων και ασκήσεως αυτών κατ' εντολή μας».

5. Την απόφαση του Υφ. Γεωργίας υπ' αριθμ. 86004/1637/04.06.87 με την οποία έγινε αποδεκτή η γνωμοδότηση υπ' αριθμ. 417/87 της Συνέλευσης των Προϊσταμένων των Νομικών Δ/σεων σχετικά με την άρση της κήρυξης εκτάσεων ως αναδασωτέων.

6. Την απόφαση του Περιφερειακού Δ/ντή Λακωνίας υπ' αριθμ. 1179/11.09.1995 «Κήρυξη αναδασωτέας έκτασης 2,005 στρ. στη θέση «Αγραπιδόλουτσα» τέρισης Τ.Δ. «Παντάνασσας» Δήμου Βοιών Ν. Λακωνίας. (ΦΕΚ 742/25.09.1995).

7. Την παρ. 2β του άρθρου 13 του Ν. 1734/1987 «Βοσκότοποι - κτηνοτροφική αποκατάσταση, δάση κ.λπ. συναφή, παραχωρήσεως δασικών εκτάσεων».

8. Το άρθρο 36 §3 του Νόμου 3698/02.10.2008 όπου αναφέρεται ότι στο άρθρο 44 του Ν. 998/79 προστίθεται παράγραφος 4 ως εξής: «Για την εφαρμογή των διατάξεων του άρθρου αυτού, καθώς και όταν ανακαλείται πράξη κηρύξεως εκτάσεως αναδασωτέας για οποιαδήποτε πραγματική ή νομική αιτία απαιτείται απόφαση της πρωτοβάθμιας επιτροπής του άρθρου 10 του Ν. 998/79 επί προτάσεως της οικείας Δασικής Υπηρεσίας».

9. Το έγγραφο του Δασαρχείου Μολάων υπ' αριθμ. 1390/11.07.2007 με το οποίο προτείνεται η μερική ανάκληση της υπ' αριθμ. 1179/11.09.07 απόφασης του Περ. Δ/ντή Λακωνίας για έκταση εμβαδού 8,050 στρ. στη

θέση στη θέση «Αγραπιδόλουτσα» περιοχής Τ.Δ. «Παντάνασσας» Δήμου Βοιών Ν. Λακωνίας με στοιχεία Α', Β', Γ', Δ', Α' όπως αυτή απεικονίζεται στο από 11/07/2007 τοπογραφικό διάγραμμα του Τεχν. Δασοπονίας Παναγιώτη Καλογερίνη κλίμακας 1:5000 προκειμένου να παραχωρηθεί μεγαλύτερη έκταση για δημιουργία αθλητικού χώρου.

10. Την με αριθμ. 7/2010 απόφαση της Πρωτοβάθμιας Επιτροπής Επίλυσης Δασικών Αμφισβητήσεων του Νομού η οποία κάνει αποδεκτή την πρόταση του Δασάρχη Μολάων.

11. Τη σύμφωνη γνώμη της Διεύθυνσης Δασών Ν. Λακωνίας, αποφασίζουμε:

α) Ανακαλούμε μερικώς την υπ' αριθμ. 1179/11.09.1995 απόφαση του Περιφερειακού Δ/ντή Ν. Λακωνίας, για έκταση εμβαδού 8,050 στρ. όπως αυτή περιγράφεται στο επισυναπτόμενο τοπογραφικό διάγραμμα κλίμακας 1:5000 με στοιχεία Α', Β', Γ', Δ', Α' και απεικονίζεται σε χάρτη Γ.Υ.Σ κλίμακας 1:5.000, που συντάξε ο τεχνικός Δασοπονίας Παναγιώτης Καλογερίνης, θεωρήθηκε από τον Δασάρχη Μολάων και αποτελεί αναπόσπαστο μέρος της παρούσης, προκειμένου να παραχωρηθεί μεγαλύτερη έκταση για δημιουργία αθλητικού χώρου για διάστημα 15 ετών, σύμφωνα με την παράγραφο 3 του άρθρου 36 του Ν. 3698/02.10.2008 (ΦΕΚ 198 Α').

β) Από τις διατάξεις της απόφασης αυτής δεν προκαλείται δαπάνη σε βάρος του Κρατικού Προϋπολογισμού.

Η απόφαση αυτή να δημοσιευθεί στην Εφημερίδα της Κυβερνήσεως.

Σπάρτη, 29 Ιουνίου 2010

Ο Γενικός Γραμματέας Περιφέρειας
ΦΩΤΙΟΣ ΧΑΤΖΗΜΙΧΑΛΗΣ

ΠΕΡΙΦΕΡΕΙΑ ΠΕΛΟΠΟΝΝΗΣΟΥ

Διορθώσεις σφαλμάτων

Στην υπ' αριθμ. 1347/04.05.2010 απόφαση του Γενικού Γραμματέα Περιφέρειας Πελοποννήσου «περί κηρύξεως αναδασωτέας έκτασης 1.700,00 τ.μ. στη θέση "Ρικोटό" περιοχής Δημοτικού Διαμερίσματος Προαστίου του Δήμου Λεύκτρου Νομού Μεσσηνίας» που δημοσιεύθηκε στο ΦΕΚ 255/Δ'/17.05.2010 επέρχεται η εξής διόρθωση:

από το εσφαλμένο

«Την αριθ. 1499/19-3-2010 πρόταση...»

στο σωστό

«Την αριθ. 1494/19-3-2010 πρόταση...».

Με εντολή Γενικού Γραμματέα Περιφέρειας

Ο Διευθυντής

ΓΕΩΡΓΙΟΣ ΣΩΤΗΡΟΠΟΥΛΟΣ

(5)

ΕΘΝΙΚΟ ΤΥΠΟΓΡΑΦΕΙΟ

ΕΦΗΜΕΡΙΣ ΤΗΣ ΚΥΒΕΡΝΗΣΕΩΣ

ΠΕΡΙΦΕΡΕΙΑΚΑ ΓΡΑΦΕΙΑ ΠΩΛΗΣΗΣ Φ.Ε.Κ.

ΘΕΣΣΑΛΟΝΙΚΗ - Βασ. Όλγας 227	23104 23956	ΚΟΜΟΤΗΝΗ - Δημοκρατίας 1	25310 22858
ΠΕΙΡΑΙΑΣ - Ευρυπίδου 63	210 4135228	ΛΑΡΙΣΑ - Διοικητήριο	2413 506449
ΠΑΤΡΑ - Πανεπιστημίου 254 -Κτήριο Β	2613 613428	ΗΡΑΚΛΕΙΟ - Πεδιάδος 2	2810 300781
ΙΩΑΝΝΙΝΑ - Διοικητήριο	26510 87215	ΜΥΤΙΛΗΝΗ - Πλ. Κωνσταντινουπόλεως 1	2251 352100

ΤΙΜΗ ΠΩΛΗΣΗΣ ΦΥΛΛΩΝ ΤΗΣ ΕΦΗΜΕΡΙΔΟΣ ΤΗΣ ΚΥΒΕΡΝΗΣΕΩΣ

Σε έντυπη μορφή:

- Για τα Φ.Ε.Κ. από 1 έως 16 σελίδες σε 1 € προσαυξανόμενη κατά 0,20 € για κάθε επιπλέον οκτασέλιδο ή μέρος αυτού.
- Για τα φωτοαντίγραφα Φ.Ε.Κ. σε 0,15 € ανά σελίδα.

Σε μορφή DVD/CD:

Τεύχος	Ετήσια έκδοση	Τριμηνιαία έκδοση	Μηνιαία έκδοση	Τεύχος	Ετήσια έκδοση	Τριμηνιαία έκδοση	Μηνιαία έκδοση
Α'	150 €	40 €	15 €	Α.Α.Π.	110 €	30 €	-
Β'	300 €	80 €	30 €	Ε.Β.Ι.	100 €	-	-
Γ'	50 €	-	-	Α.Ε.Δ.	5 €	-	-
Υ.Ο.Δ.Δ.	50 €	-	-	Δ.Δ.Σ.	200 €	-	20 €
Δ'	110 €	30 €	-	Α.Ε.-Ε.Π.Ε. και Γ.Ε.Μ.Η.	-	-	100 €

- Η τιμή πώλησης μεμονωμένων Φ.Ε.Κ. σε μορφή cd-rom από εκείνα που διατίθενται σε ψηφιακή μορφή και μέχρι 100 σελίδες, σε 5 € προσαυξανόμενη κατά 1 € ανά 50 σελίδες.
- Η τιμή πώλησης σε μορφή cd-rom/dvd, δημοσιευμάτων μιας εταιρείας στο τεύχος Α.Ε.-Ε.Π.Ε. και Γ.Ε.Μ.Η. σε 5 € ανά έτος.

ΠΑΡΑΓΓΕΛΙΑ ΚΑΙ ΑΠΟΣΤΟΛΗ Φ.Ε.Κ.: Τηλεφωνικά: 210 4071010 - fax: 210 4071011 - internet: <http://www.et.gr>

ΕΤΗΣΙΕΣ ΣΥΝΔΡΟΜΕΣ Φ.Ε.Κ.

Τεύχος	Έντυπη μορφή	Τεύχος	Έντυπη μορφή
Α'	225 €	Α.Ε.Δ.	10 €
Β'	320 €	Α.Ε.-Ε.Π.Ε. και Γ.Ε.Μ.Η.	2.250 €
Γ'	65 €	Δ.Δ.Σ.	225 €
Υ.Ο.Δ.Δ.	65 €	Α.Σ.Ε.Π.	70 €
Δ'	160 €	Ε.Β.Ι.	65 €
Α.Α.Π.	160 €		

- Το τεύχος Α.Σ.Ε.Π. (έντυπη μορφή) θα αποστέλλεται σε συνδρομητές ταχυδρομικά, με την επιβάρυνση των 70 €, ποσό το οποίο αφορά τα ταχυδρομικά έξοδα.

- Η καταβολή γίνεται σε όλες τις Δημόσιες Οικονομικές Υπηρεσίες (Δ.Ο.Υ.). Το πρωτότυπο διπλότυπο (έγγραφο αριθμ. πρωτ. 9067/28.2.2005 2η Υπηρεσία Επιτρόπου Ελεγκτικού Συνεδρίου) με φροντίδα των ενδιαφερομένων, πρέπει να αποστέλλεται ή να κατατίθεται στο Εθνικό Τυπογραφείο (Καποδιστρίου 34, Τ.Κ. 104 32 Αθήνα).

- Σημειώνεται ότι φωτοαντίγραφα διπλότυπων, ταχυδρομικές Επιταγές για την εξόφληση της συνδρομής, δεν γίνονται δεκτά και θα επιστρέφονται.
- Οι οργανισμοί τοπικής αυτοδιοίκησης, τα νομικά πρόσωπα δημοσίου δικαίου, τα μέλη της Ένωσης Ιδιοκτητών Ημερησίου Τύπου Αθηνών και Επαρχίας, οι τηλεοπτικοί και ραδιοφωνικοί σταθμοί, η Ε.Σ.Η.Ε.Α, τα τριτοβάθμια συνδικαλιστικά Όργανα και οι τριτοβάθμιες επαγγελματικές ενώσεις δικαιούνται έκπτωσης πενήντα τοις εκατό (50%) επί της ετήσιας ταχυδρομικής συνδρομής.
- Το ποσό υπέρ Τ.Α.Π.Ε.Τ. [5% επί του ποσού συνδρομής (τρέχον έτος + παλαιότητα)], καταβάλλεται ολόκληρο (Κ.Α.Ε. 3512) και υπολογίζεται πριν την έκπτωση.
- Στην Ταχυδρομική συνδρομή του τεύχους Α.Σ.Ε.Π. δεν γίνεται έκπτωση.

Πληροφορίες για δημοσιεύματα που καταχωρούνται στα Φ.Ε.Κ. στο τηλ.: 210 5279000.

Φωτοαντίγραφα παλαιών Φ.Ε.Κ.: Μάρνη 8, τηλ.: 210 8220885, 210 8222924, 210 5279050.

Τα φύλλα όλων των τευχών της Εφημερίδας της Κυβερνήσεως διατίθενται δωρεάν σε ηλεκτρονική μορφή στην ιστοσελίδα του Εθνικού Τυπογραφείου (www.et.gr)

ΟΙ ΥΠΗΡΕΣΙΕΣ ΕΞΥΠΗΡΕΤΗΣΗΣ ΠΟΛΙΤΩΝ ΛΕΙΤΟΥΡΓΟΥΝ ΚΑΘΗΜΕΡΙΝΑ ΑΠΟ 08:00 ΜΕΧΡΙ 13:00



* 0 4 0 0 4 2 1 0 1 0 9 1 0 0 0 8 *

ΑΠΟ ΤΟ ΕΘΝΙΚΟ ΤΥΠΟΓΡΑΦΕΙΟ

ΚΑΠΟΔΙΣΤΡΙΟΥ 34 * ΑΘΗΝΑ 104 32 * ΤΗΛ. 210 52 79 000 * FAX 210 52 21 004
ΗΛΕΚΤΡΟΝΙΚΗ ΔΙΕΥΘΥΝΣΗ: <http://www.et.gr> – e-mail: webmaster.et@et.gr