



# ΕΦΗΜΕΡΙΔΑ ΤΗΣ ΚΥΒΕΡΝΗΣΕΩΣ ΤΗΣ ΕΛΛΗΝΙΚΗΣ ΔΗΜΟΚΡΑΤΙΑΣ

19 Δεκεμβρίου 2017

ΤΕΥΧΟΣ ΤΕΤΑΡΤΟ

Αρ. Φύλλου 405

## ΠΕΡΙΕΧΟΜΕΝΑ

### ΑΠΟΦΑΣΕΙΣ

- 1 Κήρυξη ως αναδασωτέας έκτασης, εμβαδού 2.101,90 τ.μ. στη θέση «ΑΡΧΟΝΤΙΚΟ ή ΓΑΪΔΟΡΟΡΑΧΗ Τοπικής Κοινότητας Δολιανών Δήμου Βόρειας Κυβουρίας Περιφερειακής Ενότητας Αρκαδίας.
- 2 Μερική ανάκληση της υπ' αριθ. 1473/27-8-1998 (Φ.Ε.Κ. 694/Δ'/1998) απόφασης Γενικού Γραμματέα Περιφέρειας Πελοποννήσου, σύμφωνα με την οποία κηρύχθηκε ως «αναδασωτέα» λόγω πυρκαγιάς, έκταση συνολικού εμβαδού 7.211,00 στρεμμάτων μετά τη διόρθωση σφάλματος ως προς το εμβαδό (Φ.Ε.Κ. 145/Δ'/2-4-2008), στη θέση «Ποντά» στην περιφέρεια των Κοινοτήτων Καλλιθέας, Γελλινιατικών, Πύργου και Χελυδορίου Νομού Κορινθίας, ως προς επιφάνεια συνολικού εμβαδού 15074,80 τετρ. μέτρων, στη θέση «Βουνό ή Καμμένο Γέννημα» της Τ.Κ. Λαγκαδείικων Δ.Ε. Ξυλοκάστρου του Δήμου Ξυλοκάστρου-Ευρωστίνης Π.Ε. Κορινθίας.
- 3 Κήρυξη ως αναδασωτέας έκτασης εμβαδού 12.367,32 τ.μ στη θέση «Κόκαλη Ράχη», Τοπικής Κοινότητας Βυδιακίου Δημοτικής Ενότητας Κοντοβάζαινας Δήμου Γορτυνίας Νομού Αρκαδίας.

### ΑΠΟΦΑΣΕΙΣ

Αριθμ. 301244 (1)

**Κήρυξη ως αναδασωτέας έκτασης, εμβαδού 2.101,90 τ.μ. στη θέση "ΑΡΧΟΝΤΙΚΟ ή ΓΑΪΔΟΡΟΡΑΧΗ Τοπικής Κοινότητας Δολιανών Δήμου Βόρειας Κυβουρίας Περιφερειακής Ενότητας Αρκαδίας.**

Ο ΣΥΝΤΟΝΙΣΤΗΣ ΑΠΟΚΕΝΤΡΩΜΕΝΗΣ  
ΔΙΟΙΚΗΣΗΣ ΠΕΛΟΠΟΝΝΗΣΟΥ,  
ΔΥΤΙΚΗΣ ΕΛΛΑΔΑΣ ΚΑΙ ΙΟΝΙΟΥ

Έχοντας υπόψη:

1. Τις διατάξεις του άρθρου 117 παρ. 3 του Συντάγματος της Ελλάδος.

2. Τις διατάξεις του ν.3852/2010 (ΦΕΚ 87/Α'/7-6-2010) «Νέα Αρχιτεκτονική της Αυτοδιοίκησης και της Αποκεντρωμένης Διοίκησης-Πρόγραμμα Καλλικράτης».

3. Το π.δ.139/2010 (ΦΕΚ 232/Α'/27-12-2010) «Οργανισμός της Αποκεντρωμένης Διοίκησης Πελοποννήσου, Δυτικής Ελλάδας και Ιονίου»

4. Τις διατάξεις του άρθρου 38 παρ. 1 του ν. 998/1979 «Περί προστασίας των δασών και των δασικών εν γένει εκτάσεων της χώρας» (Α' 289) όπως αντικαταστάθηκε με την παρ. 1 του άρθ. 35 του ν. 4280/2014 (Α' 159).

5. Τις διατάξεις του άρθρου 41 παρ. 1 και 3 του ν. 998/1979 «Περί προστασίας των δασών και των δασικών εν γένει εκτάσεων της χώρας».

6. Τις διατάξεις του ν. 1892/1990 άρθρο 120 παρ. 1. «Για τον εκσυγχρονισμό και την ανάπτυξη και άλλες διατάξεις» (Α' 101).

7. Τις διατάξεις του ν. 3208/2003 «Προστασία των δασικών οικοσυστημάτων κ.λπ.», άρθ. 1 παρ. 15 (Α' 303).

8. Τις διαταγές του Υπουργείου Γεωργίας: α) 160417/1180/8-7-1980, β) 182447/3049/24-9-1980, γ) 168692/3318/5-10-1981, δ) 85144/1468/9-9-1992 και ε) 60284/365/26-1-1994.

9. Την υπ' αριθ. Οικ. 105204/2793/31-7-2002 διαταγή ΥΠ.ΓΕ «περί χαρακτηρισμού εκτάσεων-κήρυξης αυτών ως αναδασωτέων».

10. Το αριθ. 221525/4195/21-09-2011 έγγραφο Υ.Π.Ε.Κ.Α. περί δυνατότητας άσκησης αιτήσεων ακυρώσεων κατά των αποφάσεων κήρυξης αναδάσωσης, ενώπιον του Διοικητικού Εφετείου, στα πλαίσια εφαρμογής της παρ. 1 του άρθρου 47 ν. 3900/2010.

11. Τα άρθρα 28 και 28Α του ν. 4325/2015 (ΦΕΚ Α' 47) «Εκδημοκρατισμός της Διοίκησης - Καταπολέμηση Γραφειοκρατίας και Ηλεκτρονική Διακυβέρνηση. Αποκατάσταση αδικιών και άλλες διατάξεις».

12. Την υπ. αριθμ. 15870/15-5-2017 (ΦΕΚ 250/τ.Υ.Ο.Δ.Δ/26-5-2017) υπουργική απόφαση Διορισμού του Νικολάου Παπαθεοδώρου του Αγγελάκη ως Συντονιστή της Αποκεντρωμένης Πελοποννήσου, Δυτικής Ελλάδας και Ιονίου.

13. Η υπ' αριθ. 253922/13-10-2017 πρόταση του Δασαρχείου Κυβουρίας μετά της συνημμένης εκθέσεως αυτοψίας για την κήρυξη ως αναδασωτέας της αναφερόμενης στο θέμα έκτασης, αποφασίζουμε:

Κηρύσσουμε ως αναδασωτέα, την έκταση δασικού χαρακτήρα, (της παρ. 1 του άρθρου 3 του ν. 998/1979, όπως έχει τροποποιηθεί και ισχύει) η οποία καταστράφηκε από πυρκαγιά, εμβαδού 2.101,90 τ.μ., στη θέση ΑΡΧΟΝΤΙΚΟ

ή ΓΑΪΔΟΡΟΡΑΧΗ Τοπικής Κοινότητας Δολιανών Δήμου Βόρειας Κυνουρίας Περιφερειακής Ενότητας Αρκαδίας.

Η ανωτέρω έκταση, προσδιορίζεται με στοιχεία περιμέτρου (Α1, Α2, Α3, Α4, Α5, Α1) και απεικονίζεται στο από 12-10-2017 συνημμένο τοπογραφικό διάγραμμα (κλίμακας 1:1000) που συνέταξε η Δασολόγος του Δασαρχείου Κυνουρίας Μαρία Μοιρασγεντή, το οποίο αποτελεί αναπόσπαστο μέρος της απόφασης αυτής και συνορεύει:

ΒΟΡΕΙΑ: Με δάσος

ΑΝΑΤΟΛΙΚΑ: Με δάσος

ΝΟΤΙΑ: Με δάσος

ΔΥΤΙΚΑ: Με ασφαλτόδρομο Δραγουνίου - Δολιανών

Σκοπός της κήρυξης της εν λόγω έκτασης ως αναδασωτέας είναι η διατήρηση του δασικού χαρακτήρα της, ο αποκλεισμός διάθεσής της για άλλη χρήση και η

αποκατάσταση της καταστραφείσας δασικής βλάστησης με κυρίαρχα είδη πουρνάρι, γκορτσιά, άγριοκαστανιά, μαύρη πεύκη και ρείκι.

Με την παρούσα απόφαση δεν προκαλείται δαπάνη σε βάρος του κρατικού προϋπολογισμού.

Κατά της παρούσας δύναται να ασκηθεί αίτηση ακυρώσεως ενώπιον του Διοικητικού Εφετείου, εντός εξήντα ημερών, από την επομένη της δημοσίευσής ή κοινοποίησής της.

Η απόφαση αυτή να δημοσιευθεί στην Εφημερίδα της Κυβερνήσεως.

Πάτρα, 30 Νοεμβρίου 2017

Ο Συντονιστής Αποκεντρωμένης Διοίκησης

ΝΙΚΟΛΑΟΣ ΠΑΠΑΘΕΟΔΩΡΟΥ

 <p>ΕΛΛΗΝΙΚΗ ΔΗΜΟΚΡΑΤΙΑ ΑΠΟΚΕΝΤΡΩΜΕΝΗ ΔΙΟΙΚΗΣΗ ΠΕΛΟΠΟΝΝΗΣΟΥ ΔΥΤΙΚΗΣ ΕΛΛΑΔΟΣ &amp; ΙΟΝΙΟΥ ΓΕΝΙΚΗ Δ/ΝΣΗ ΔΑΣΩΝ &amp; ΑΓΡΟΤ. ΥΠΟΘΕΣΕΩΝ ΔΙΕΥΘΥΝΣΗ ΔΑΣΩΝ ΑΡΚΑΔΙΑΣ ΔΑΣΑΡΧΕΙΟ ΚΥΝΟΥΡΙΑΣ</p>	
<b>ΤΟΠΟΓΡΑΦΙΚΟ ΔΙΑΓΡΑΜΜΑ</b>	
<b>ΘΕΜΑ:</b>	«Αποτύπωση Δάσους που καταστράφηκε από πυρκαγιά.»
<b>ΘΕΣΗ:</b>	«ΑΡΧΟΝΤΙΚΟ ή ΓΑΛΔΟΡΟΡΑΧΗ», Τοπικής Κοινότητας Δολιανών, του Δήμου Βόρειας Κυνουρίας.
Λήγει στην υπ' αριθμ. 38.12.44/2017 απόφαση κήρυξης αναδασωτέας του Συντονιστή της Α.Δ.Π.Δ.Ε.&Ι	
<b>ΚΛΙΜΑΚΑ</b> 1:1000	<b>ΕΜΒΑΔΟΝ ΕΚΤΑΣΗΣ</b> Ε=2.101,90 τ.μ. Η Συντάκτρια
<b>Ημερομηνία:</b> Άστρος 12-10-2017.	Μαρία Μοιραγεντή Δασολόγος Ο Δασάρχης
<b>Ημερομηνία:</b> Άστρος 13-10-2017	Παναγιώτης Δημητρόπουλος Δασολόγος Ο Δ/ντής Δασών Αρκαδίας
<b>Ημερομηνία:</b> Τρίτολη 28.11.2017	Στυρίδων Πολίτης Δασολόγος
<b>Ημερομηνία:</b> Πάτρα 30.11.2017	Ο ΣΥΝΤΟΝΙΣΤΗΣ της Α.Δ.Π.Δ.Ε.&Ι  ΝΙΚΟΛΑΟΣ ΠΑΠΑΘΕΟΔΩΡΟΥ

**ΕΘΝΙΚΟ ΤΥΠΟΓΡΑΦΕΙΟ**  
Για τεχνικούς λόγους στο σχεδιάγραμμα,  
από το ηλεκτρονικό αρχείο, έγινε  
σμίκρυνση κατά ποσοστό **58%**

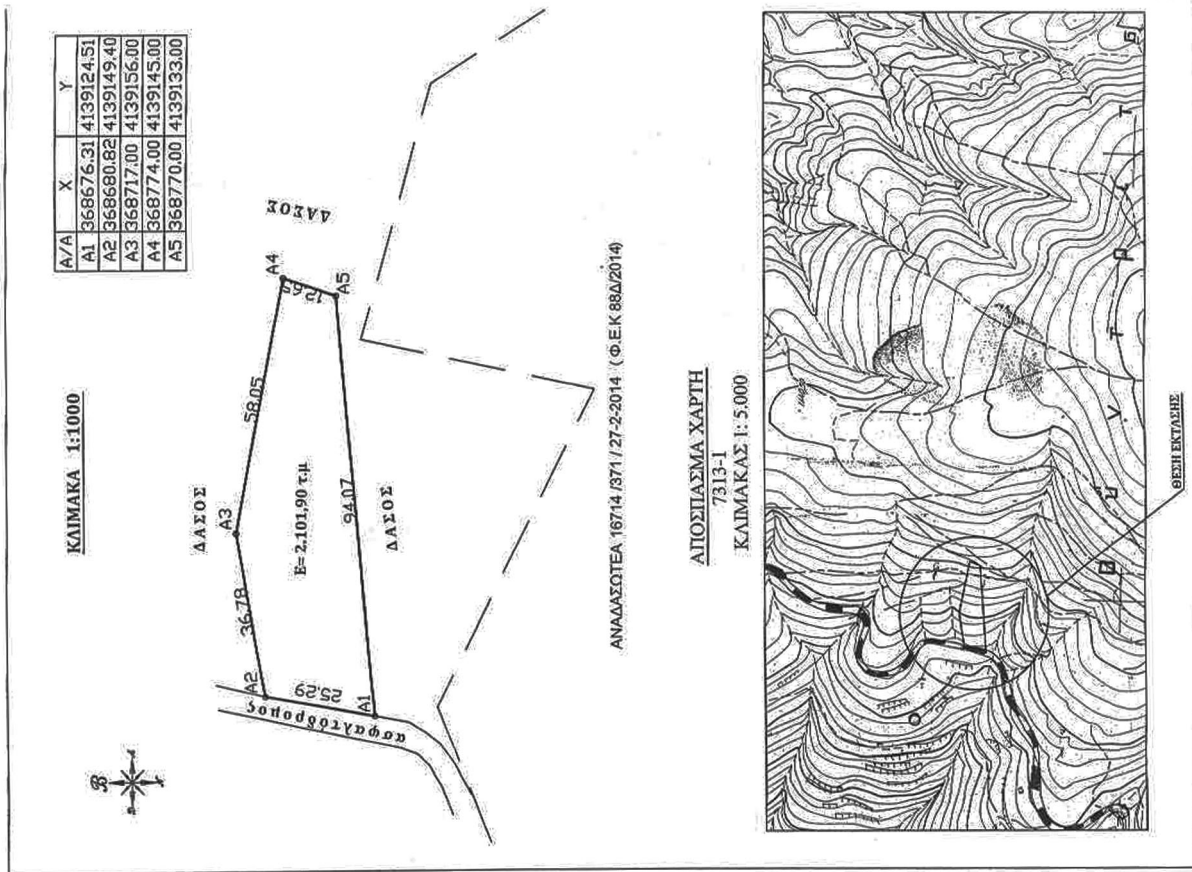

Αριθμ. 302197

(2)

Μερική ανάκληση της υπ' αριθ. 1473/27-8-1998 (Φ.Ε.Κ. 694/Δ'/1998) απόφασης Γενικού Γραμματέα Περιφέρειας Πελοποννήσου, σύμφωνα με την οποία κηρύχθηκε ως "αναδασωτέα" λόγω πυρκαγιάς, έκταση συνολικού εμβαδού 7.211,00 στρεμμάτων μετά τη διόρθωση σφάλματος ως προς το εμβαδό (Φ.Ε.Κ. 145/Δ'/2-4-2008), στη θέση "Ποντά" στην περιφέρεια των Κοινοτήτων Καλλιθέας, Γελληνιατικών, Πύργου και Χελυδορίου Νομού Κορινθίας, ως προς επιφάνεια συνολικού εμβαδού 15074,80 τετρ. μέτρων, στη θέση "Βουνό ή Καμμένο Γέννημα" της Τ.Κ. Λαγκαδέϊκων Δ.Ε. Ξυλοκάστρου του Δήμου Ξυλοκάστρου-Ευρωστίνης Π.Ε. Κορινθίας.

Ο ΣΥΝΤΟΝΙΣΤΗΣ ΑΠΟΚΕΝΤΡΩΜΕΝΗΣ  
ΔΙΟΙΚΗΣΗΣ ΠΕΛΟΠΟΝΝΗΣΟΥ -  
ΔΥΤΙΚΗΣ ΕΛΛΑΔΑΣ ΚΑΙ ΙΟΝΙΟΥ

Έχοντας υπόψη:

1. Τις διατάξεις:

α) Του ν. 2503/1997 «Διοίκηση, οργάνωση, στελέχωση της Περιφέρειας, ρύθμιση θεμάτων για την Τοπική Αυτοδιοίκηση και άλλες διατάξεις» (Α' 107).

β) Του ν. 3200/1955 «Περί διοικητικής αποκέντρωσης» (Α' 97) όπως τροποποιήθηκε και συμπληρώθηκε με το ν.δ. 532/1970 (Α' 103) και μεταγενέστερες διατάξεις,

γ) Των άρθρων 6 και 280 του ν. 3852/2010 (Φ.Ε.Κ. 87/7-6-2010 τ.Α') «Νέα αρχιτεκτονική της Αυτοδιοίκησης και της Αποκεντρωμένης Διοίκησης - Πρόγραμμα Καλλικράτης».

δ) Του π.δ. 139/2010 (Φ.Ε.Κ. 232/27-12-2010 τ.Α') «Οργανισμός της Αποκεντρωμένης Διοίκησης Πελοποννήσου - Δυτικής Ελλάδας και Ιονίου».

2. Την υπ' αριθ. 40/29-12-2010 (Φ.Ε.Κ. 247/31-12-2010 τ.Α') πράξη του Υπουργικού Συμβουλίου περί διαπίστωσης της παύσης εκ του Νόμου των Γενικών Γραμματέων των Περιφερειών και διορισμού Γενικών Γραμματέων στις Αποκεντρωμένες Διοικήσεις του Κράτους.

3. Την υπ' αριθ. 4 της 6.2.2015 (Φ.Ε.Κ. 24/Α'/2015) πράξη του Υπουργικού Συμβουλίου, περί αποδοχής παραιτήσεων των Γενικών Γραμματέων των Αποκεντρωμένων Διοικήσεων της Χώρας και το άρθρο 56 του ν. 4257/2014 (Φ.Ε.Κ. 93/Α'/14-4-2014).

4. Τα άρθρα 28 και 28Α του ν.4325/2015 (ΦΕΚ Α'47) «Εκδημοκρατισμός της Διοίκησης -Καταπολέμηση Γραφειοκρατίας και Ηλεκτρονική Διακυβέρνηση. Αποκατάσταση αδικιών και άλλες διατάξεις».

5. Την αριθμ. 15870/15-5-2017 απόφαση του Υπουργού Εσωτερικών περί διορισμού του Νικολάου Παπαθεοδώρου του Αγγελάκη ως Συντονιστή της Αποκεντρωμένης Διοίκησης Πελοποννήσου, Δυτικής Ελλάδας και Ιονίου (ΦΕΚ τ. Υ.Ο.Δ.Δ. 250/26-5-2017).

6. Τις διατάξεις του ν. 998/1979 (Φ.Ε.Κ. 289/Α'/1979) «Περί προστασίας των δασών και των δασικών εν γένει εκτάσεων της χώρας», όπως έχουν τροποποιηθεί και ισχύουν σήμερα και συγκεκριμένα της παρ. 4 άρθρου 44, όπως προστέθηκε με το άρθρο 36 του ν. 3698/2008 (Α' 198) και αντικαταστάθηκε με την παρ. 3 άρθρου 35 του

ν. 4280/2014 (Φ.Ε.Κ. 159/Α'/2014) "Περιβαλλοντική αναβάθμιση και ιδιωτική πολεοδόμηση - Βιώσιμη ανάπτυξη οικισμών - Ρυθμίσεις δασικής νομοθεσίας και άλλες διατάξεις".

7. Την υπ' αριθ. 105545/534/1-9-2014 Δ/γή του Υ.Π.Ε.Κ.Α. «Εφαρμογή άρθρου 35 ν. 4280/2014 - Φ.Ε.Κ. 159/Α'/2014».

8. Την υπ' αριθ. 117080/6353/13-11-2014 (ΑΔΑ : 77ΣΕ0-ΙΒ3) Δ/γή Υ.Π.Ε.Κ.Α. «Περί της διαδικασίας άρσης ή ανάκλησης αποφάσεων αναδάσωσης».

9. Την υπ' αριθ. 160417/1180/8-7-1980 βασική Εγκύκλιο Δ/γή του Υπουργείου Γεωργίας, με την οποία παρέχονται οδηγίες για τις αναδασωτέες εκτάσεις.

10. Την υπ' αριθ. 124581/2774/26-5-2015 Δ/γή Υ.Π.Α.Π.Ε.Ν. «Περί της διαδικασίας άρσης ή ανάκλησης αποφάσεων αναδάσωσης - Διευκρινήσεις».

11. Την υπ' αριθ. 1473/27-8-1998 (Φ.Ε.Κ. 694/Δ'/1998) απόφαση Γενικού Γραμματέα Περιφέρειας Πελοποννήσου, με την οποία κηρύχθηκε ως "αναδασωτέα" λόγω πυρκαγιάς, έκταση συνολικού εμβαδού 7.211,00 στρεμμάτων μετά τη διόρθωση σφάλματος ως προς το εμβαδό (Φ.Ε.Κ. 145/Δ'/2-4-2008), στη θέση "Ποντά" στην περιφέρεια των Κοινοτήτων Καλλιθέας, Γελληνιατικών, Πύργου και Χελυδορίου Νομού Κορινθίας.

12. Το 160134/20-7-2017 έγγραφο Δασαρχείου Ξυλοκάστρου, σύμφωνα με το οποίο η έκταση με στοιχεία 1, 2, 3, 4 ..... 28, 29, 1 εμβαδού 13.195,99 τ.μ. υπάγεται στις διατάξεις της παρ. 7 άρθρου 3 ν. 998/1979 ως ισχύει καθώς έχει εκδοθεί το 190/16-1-1991 πληροφοριακό έγγραφο επί εκτάσεως μη εμπίπτουσας στις διατάξεις της δασικής νομοθεσίας και βάσει αυτού εκδόθηκαν οι 314/1992 και 328/2009 οικοδομικές άδειες Πολεοδομικού Γραφείου Ξυλοκάστρου.

13. Την υπ' αριθ. 223252/19-9-2017 πρόταση του Δασαρχείου Ξυλοκάστρου, μετά την από 13-09-2017 Έκθεση Φωτοερμηνείας του Δασολόγου Κων/νου Χίνου, για μερική ανάκληση της υπ' αριθ. 1473/27-8-1998 (Φ.Ε.Κ. 694/Δ'/1998) ανωτέρω απόφασης Γ.Γ.Π.Π, σύμφωνα με την οποία κηρύχθηκε ως "αναδασωτέα" λόγω πυρκαγιάς, έκταση συνολικού εμβαδού 7.211,00 στρεμμάτων, μετά τη διόρθωση σφάλματος ως προς το εμβαδό (Φ.Ε.Κ. 145/Δ'/2-4-2008), στη θέση "Ποντά" στην περιφέρεια των Κοινοτήτων Καλλιθέας, Γελληνιατικών, Πύργου και Χελυδορίου Νομού Κορινθίας, ως προς επιφάνεια συνολικού εμβαδού 15.074,80 τετρ. μέτρων, στη θέση "Βουνό ή Καμμένο Γέννημα" της Τ.Κ. Λαγκαδέϊκων Δ.Ε. Ξυλοκάστρου του Δήμου Ξυλοκάστρου - Ευρωστίνης Π.Ε. Κορινθίας, που περιγράφεται ως Τμήμα Α με στοιχεία 41, 42, .... 48, 49, 41 και εμβαδόν 858,28 τ.μ., Τμήμα Β με στοιχεία 1, 2.....10, 40.....32, 1 και εμβαδόν 1020,53 τ.μ. και Τμήμα Γ με στοιχεία 10, 11 .... 39, 40, 10 και εμβαδόν 13.195,99 τ.μ. στο από 14-9-2017 τοπογραφικό διάγραμμα με κλίμακα 1:1.000 του Δασολόγου Κων/νου Χίνου, με το αιτιολογικό ότι οι συγκεκριμένες επιφάνειες Τμήματα Α και Β ήταν μη δασικές το 1945 και χορτολιβαδικές πριν την πυρκαγιά και σήμερα ανήκουν στην παρ. θβ άρθρου 3 ν.998/1979 ως ισχύει, το δε Τμήμα Γ ως μη δασική της παρ. 7 άρθρου 3 του ως άνω νόμου, δεν υπάγονται στις

διατάξεις της Δασικής Νομοθεσίας και συμπεριλήφθηκαν εκ πλάνης στην αναδασωτέα έκταση, αποφασίζουμε:

Την μερική ανάκληση της υπ' αριθ. 1473/27-8-1998 (Φ.Ε.Κ. 694/Δ' /1998) απόφασης Γενικού Γραμματέα Περιφέρειας Πελοποννήσου, σύμφωνα με την οποία κηρύχθηκε ως "αναδασωτέα" λόγω πυρκαγιάς, έκταση συνολικού εμβαδού 7.211,00 στρεμμάτων, μετά τη διόρθωση σφάλματος ως προς το εμβαδό (Φ.Ε.Κ. 145/Δ' /2-4-2008), στη θέση "Ποντά" στην περιφέρεια των Κοινοτήτων Καλλιθέας, Γελληνιατικών, Πύργου και Χελυδορίου Νομού Κορινθίας, ως προς επιφάνεια συνολικού εμβαδού 15.074,80 τετρ. μέτρων, στη θέση "Βουνό ή Καμμένο Γέννημα" της Τ.Κ. Λαγκαδέϊκων Δ.Ε. Ξυλοκάστρου του Δήμου Ξυλοκάστρου - Ευρωσίνης Π.Ε. Κορινθίας, όπως αποτυπώνεται στο από 14-09-2017 συνημμένο Τοπογραφικό Διάγραμμα κλίμακας 1:1.000, που συντάξε ο Δασολόγος Κων/νος Χίνος, περιγράφεται ως Τμήμα Α με στοιχεία 41, 42, .... 48, 49, 41 και εμβαδόν 858,28 τ.μ., Τμήμα Β με στοιχεία 1, 2....10, 40....32, 1 και εμβαδόν 1020,53 τ.μ. και Τμήμα Γ με στοιχεία 10, 11 .... 39, 40, 10 και εμβαδόν 13.195,99 τ.μ. εντοπίζεται σε απόσπασμα χάρτη Ξυλοκάστρου κλίμακας 1:20000 και οριοθετείται με χρήση συντεταγμένων του Ε. Γ. Σ.Α. '87 ως εξής:

Σημείο	1:	X=362874,075	Y=4212995,311
»	2:	X=362901,748	Y=4213008,550
»	3:	X=362914,845	Y=4213020,897
»	4:	X=362907,494	Y=4213029,958
»	5:	X=362914,734	Y=4213040,242
»	6:	X=362947,518	Y=4213045,071
»	7:	X=362982,628	Y=4213068,121
»	8:	X=362986,200	Y=4213071,620
»	9:	X=362990,096	Y=4213069,367
»	10:	X=362994,500	Y=4213064,650
»	11:	X=362997,879	Y=4213063,457
»	12:	X=363001,302	Y=4213057,241
»	13:	X=363031,112	Y=4213063,920
»	14:	X=363056,062	Y=4213060,957
»	15:	X=363063,151	Y=4213057,802
»	16:	X=363068,316	Y=4213050,472
»	17:	X=363069,339	Y=4213039,277
»	18:	X=363047,683	Y=4213008,070
»	19:	X=363042,640	Y=4212982,602
»	20:	X=363007,079	Y=4212977,245
»	21:	X=362985,371	Y=4212981,102
»	22:	X=362979,882	Y=4212976,816
»	23:	X=362960,231	Y=4212981,965
»	24:	X=362949,592	Y=4212981,681

»	25:	X=362940,426	Y=4212967,005
»	26:	X=362936,567	Y=4212949,448
»	27:	X=362929,774	Y=4212933,596
»	28:	X=362918,172	Y=4212931,858
»	29:	X=362909,648	Y=4212941,696
»	30:	X=362902,055	Y=4212947,065
»	31:	X=362877,844	Y=4212951,317
»	32:	X=362879,885	Y=4212976,233
»	33:	X=362880,521	Y=4212984,003
»	34:	X=362910,185	Y=4213009,244
»	35:	X=362914,965	Y=4213006,221
»	36:	X=362926,124	Y=4213021,800
»	37:	X=362928,676	Y=4213038,649
»	38:	X=362937,226	Y=4213040,980
»	39:	X=362955,509	Y=4213043,798
»	40:	X=362983,341	Y=4213068,590
»	41:	X=362834,043	Y=4212931,018
»	42:	X=362853,231	Y=4212936,118
»	43:	X=362862,998	Y=4212937,628
»	44:	X=362894,720	Y=4212938,043
»	45:	X=362898,436	Y=4212932,363
»	46:	X=362892,806	Y=4212929,754
»	47:	X=362881,421	Y=4212927,795
»	48:	X=362859,040	Y=4212916,093
»	49:	X=362835,968	Y=4212921,436

δεδομένου ότι οι εν λόγω εκτάσεις έχουν διαχρονικά μη δασικό χαρακτήρα (παρ. 6β άρθρου 3 του ν. 998/1979, ως ισχύει) τα Τμήματα Α και Β και (παρ. 7 άρθρου 3 του ν. 998/1979) το Τμήμα Γ, δεν υπάγονται στις διατάξεις της Δασικής Νομοθεσίας και συμπεριλήφθηκαν στην απόφαση κήρυξης ως αναδασωτέας έκτασης, λόγω πλάνης περί τα πραγματικά δεδομένα.

Από τις διατάξεις της απόφασης αυτής δεν προκαλείται δαπάνη σε βάρος του Κρατικού Προϋπολογισμού.

Κατά της παρούσας απόφασης, σύμφωνα με τις διατάξεις της παρ. 1 άρθρου 47 του ν. 3900/2010, όπως τροποποίησε το άρθρο 1 του ν. 702/1977, επιτρέπεται προσφυγή από οποιονδήποτε έχει έννομο συμφέρον, ενώπιον του (αρμοδίου) τριμελούς Διοικητικού Εφετείου, εντός εξήντα ημερών από την επομένη της δημοσίευσής ή κοινοποιήσεως αυτής.

Η απόφαση αυτή να δημοσιευθεί στην Εφημερίδα της Κυβερνήσεως.

Πάτρα, 30 Νοεμβρίου 2017

Ο Συντονιστής Αποκεντρωμένης Διοίκησης  
ΝΙΚΟΛΑΟΣ ΠΑΠΑΘΕΟΔΩΡΟΥ

ΑΝΗΚΕΙ στην αριθ. **302197** 30-η - 2017 απόφαση Συντονιστή Α.Δ.Π.Δ.Ε.&Ι.

**ΤΟΠΟΓΡΑΦΙΚΟ ΔΙΑΓΡΑΜΜΑ ΚΛΙΜΑΚΑΣ: 1/1.000**

στο οποίο φαίνεται η έκταση (τμήματα Α, Β και Γ) στη θέση «Βουνό ή Κοιμημένο Γένι» στην Τ.Κ. Λαγκαδικίου, Δήμου Σιδηκάστρου - Επαρχίας Π.Ε. Κορινθίας, για την οποία προτείνεται να ανακληθεί ο αναδομητικός χαρακτήρας της.

ΕΜΒΛΑΘΟΝ (Α) : (41,42,42,...48,49,41) = 858,28 τ.μ.

ΕΜΒΛΑΘΟΝ (Β) : (1,2, 10,40, ..., 32,1) = 1.020,53 τ.μ.

ΕΜΒΛΑΘΟΝ (Γ) : (10,11, 39,40,10) = 13.195,99 τ.μ.

ΣΥΝΟΛΙΚΟ ΕΜΒΛΑΘΟΝ (Α+Β+Γ) = 15.074,80 τ.μ.

ΑΠΟΣΤΑΣΜΑ ΕΚ ΤΟΥ ΤΟΠΟΓΡΑΦΙΚΟΥ ΧΑΡΤΗ Γ.Υ.Σ. ΚΛΙΜΑΚΑΣ 1:20.000, ΣΤΟ ΟΠΟΙΟ ΦΑΙΝΕΤΑΙ ΜΕΡΟΣ ΤΗΣ ΕΚΤΑΣΗΣ ΠΟΥ ΚΙΡΥΩΣΗΚΕ ΑΝΑΔΑΣΤΕΑ ΜΕ ΤΗΝ ΑΡΙΘ. 1473/27-8-1998 ΑΠΟΦΑΣΗ Γ.Γ.Π. ΠΕΛΟΠΟΝΝΗΣΟΥ, ΕΠΙ ΤΗΣ ΟΠΟΙΑΣ ΕΠΙΣΗΜΑΙΝΕΤΑΙ ΜΕ ΜΑΥΡΟ ΧΡΩΜΑ Η ΠΡΟΤΕΙΝΟΜΕΝΗ ΠΛ. ΑΝΑΚΛΗΣΗ ΕΚΤΑΣΗ

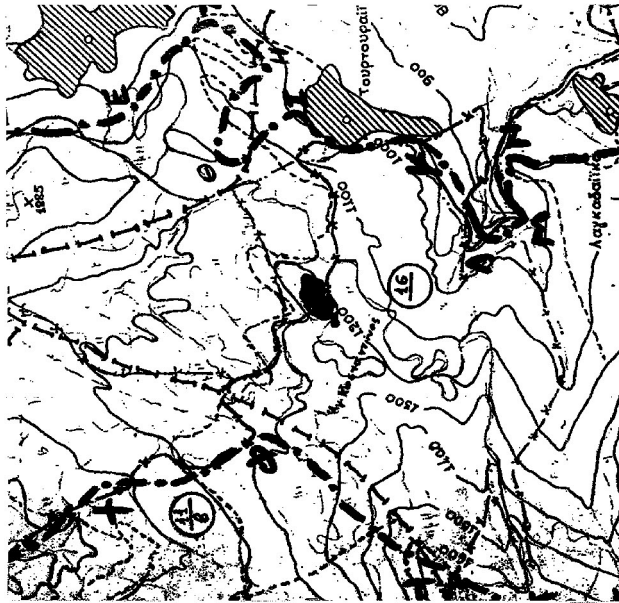

Ξυλότροπος, 19/9/17  
Ο Συντάκτης  
ΚΩΝ/ΝΟΣ ΧΙΝΟΣ  
Δασολόγος Α. Βαββού

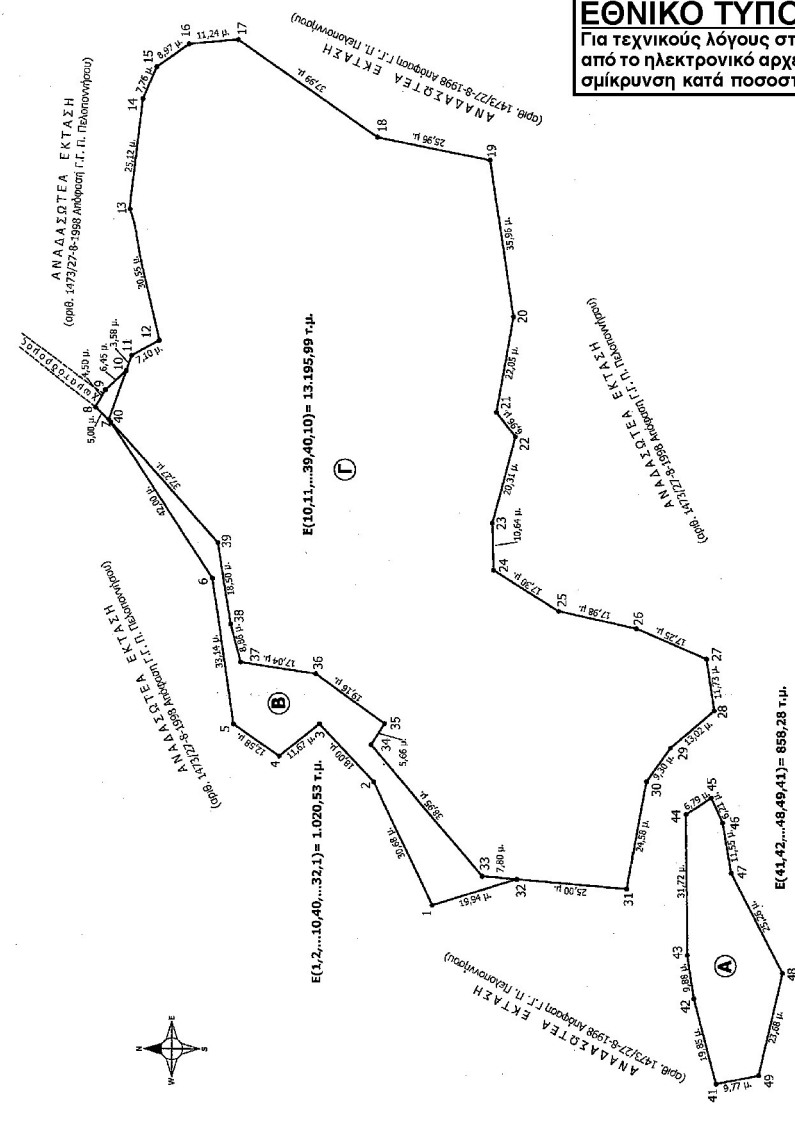
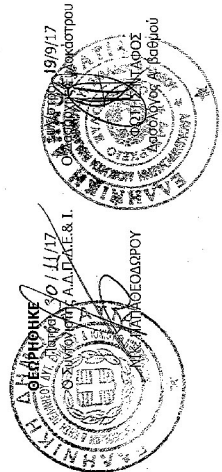

**ΕΘΝΙΚΟ ΤΥΠΟΓΡΑΦΕΙΟ**  
Για τεχνικούς λόγους στο σχεδιάγραμμα, από το ηλεκτρονικό αρχείο, έγινε σμίκρυνση κατά ποσοστό **58%**

Το Γεωδαιτικό Σύστημα Συντεταγμένων είναι το ΕΓΣΑ, 87 ΠΡΩΤΟΒΑΣΙΣ ΣΤΗΝ ΕΛΛΑΔΑ (ΠΕΡΙΟΧΗ ΚΟΡΙΝΘΙΑΣ)

1:	X=362974,075, Y=4212995,311	35:	X=362974,965, Y=4213006,221
2:	X=362971,748, Y=4213008,559	36:	X=362976,194, Y=4213021,800
3:	X=362973,748, Y=4213020,897	37:	X=362976,194, Y=4213036,649
4:	X=362977,684, Y=4213036,649	38:	X=362977,285, Y=4213040,980
5:	X=362974,724, Y=4213040,980	39:	X=362975,599, Y=4213043,798
6:	X=362974,724, Y=4213043,798	40:	X=362976,341, Y=4213058,599
7:	X=362976,341, Y=4213058,599	41:	X=362976,341, Y=4213073,408
8:	X=362976,341, Y=4213073,408	42:	X=362976,341, Y=4213088,217
9:	X=362976,341, Y=4213088,217	43:	X=362976,341, Y=4213103,026
10:	X=362976,341, Y=4213103,026	44:	X=362976,341, Y=4213117,835
11:	X=362976,341, Y=4213117,835	45:	X=362976,341, Y=4213132,644
12:	X=362976,341, Y=4213132,644	46:	X=362976,341, Y=4213147,453
13:	X=362976,341, Y=4213147,453	47:	X=362976,341, Y=4213159,091
14:	X=362976,341, Y=4213159,091	48:	X=362976,341, Y=4213170,729
15:	X=362976,341, Y=4213170,729	49:	X=362976,341, Y=4213182,367
16:	X=362976,341, Y=4213182,367	50:	X=362976,341, Y=4213194,005
17:	X=362976,341, Y=4213194,005		

ΑΝΑΔΑΣΤΕΑ ΕΚΤΑΣΗ  
(σφ. 1473/27-8-1998 Απόφαση Γ.Γ.Π. Πελοποννήσου)



Αριθμ.: 301213 (3)

**Κήρυξη ως αναδασωτέας έκτασης εμβαδού 12.367,32 τ.μ στη θέση "Κόκαλη Ράχη", Τοπικής Κοινότητας Βυδιακίου Δημοτικής Ενότητας Κοντοβάζαινας Δήμου Γορτυνίας Νομού Αρκαδίας.**

Ο ΣΥΝΤΟΝΙΣΤΗΣ ΑΠΟΚΕΝΤΡΩΜΕΝΗΣ ΔΙΟΙΚΗΣΗΣ ΠΕΛΟΠΟΝΝΗΣΟΥ, ΔΥΤΙΚΗΣ ΕΛΛΑΔΑΣ ΚΑΙ ΙΟΝΙΟΥ

Έχοντας υπόψη:

1. Τις διατάξεις του άρθρου 117 παρ. 3 του Συντάγματος της Ελλάδος.

2. Τις διατάξεις του ν.3852/2010 (ΦΕΚ 87/Α' /7-6-2010) «Νέα Αρχιτεκτονική της Αυτοδιοίκησης και της Αποκεντρωμένης Διοίκησης-Πρόγραμμα».

3. Το π.δ. 139/2010 (ΦΕΚ 232/Α' /27-12-2010) «Οργανισμός της Αποκεντρωμένης Διοίκησης Πελοποννήσου, Δυτικής Ελλάδας και Ιονίου»

4. Τις διατάξεις του άρθρου 38 παρ. 1 του ν. 998/1979 «Περί προστασίας των δασών και των δασικών εν γένει εκτάσεων της χώρας» (Α' 289) όπως αντικαταστάθηκε με την παρ.1 του άρθ. 35 του ν. 4280/2014 (Α' 159).

5. Τις διατάξεις του άρθρου 41 παρ. 1 και 3 του ν. 998/1979 «Περί προστασίας των δασών και των δασικών εν γένει εκτάσεων της χώρας»

6. Τις διατάξεις του ν. 1892/1990 άρθρο 120 παρ. 1. «Για τον εκσυγχρονισμό και την ανάπτυξη και άλλες διατάξεις» (Α' 101).

7. Τις διατάξεις του ν. 3208/2003 «Προστασία των δασικών οικοσυστημάτων κ.λπ.», άρθ. 1 παρ.15 (Α' 303).

8. Τις διαταγές του Υπουργείου Γεωργίας: α) 160417/1180/8-7-1980, β) 182447/3049/24-9-1980, γ) 168692/3318/5-10-1981, δ) 85144/1468/9-9-1992 και ε) 60284/365/26-1-1994.

9. Την υπ' αριθ. Οικ. 105204/2793/31-7-2002 διαταγή ΥΠ.ΓΕ «περί χαρακτηρισμού εκτάσεων-κήρυξης αυτών ως αναδασωτέων».

10. Το αριθ. 221525/4195/21-09-2011 έγγραφο Υ.Π.Ε.Κ.Α. περί δυνατότητας άσκησης αιτήσεων ακυρώσεων κατά των αποφάσεων κήρυξης αναδάσωσης, ενώπιον του Διοικητικού Εφετείου, στα πλαίσια εφαρμογής της παρ. 1 του άρθρου 47 ν. 3900/2010.

11. Τα άρθρα 28 και 28Α του ν. 4325/2015 (ΦΕΚ Α'47) «Εκδημοκρατισμός της Διοίκησης - Καταπολέμηση Γραφειοκρατίας και Ηλεκτρονική Διακυβέρνηση. Αποκατάσταση αδικιών και άλλες διατάξεις».

12. Την υπ' αριθμ. 15870/15-5-2017 (ΦΕΚ 250/τ.Υ.Ο.Δ.Δ./26-5-2017) υπουργική απόφαση Διορισμού του Νικολάου Παπαθεοδώρου του Αγγελάκη ως Συντονιστή της Αποκεντρωμένης Πελοποννήσου, Δυτικής Ελλάδας και Ιονίου.

13. Την υπ' αριθ. 251756/10-10-2017 πρόταση του Δασαρχείου Βυτίνας μετά της συνημμένης εκθέσεως αυτοψίας, για την κήρυξη ως αναδασωτέας της αναφερόμενης στο θέμα έκτασης, αποφασίζουμε:

Κηρύσσουμε ως αναδασωτέα, την έκταση δασικού χαρακτήρα (της παρ. 1 του άρθρου 3 του ν. 998/1979, όπως έχει τροποποιηθεί και ισχύει), η οποία καταστράφηκε από πυρκαγιά, εμβαδού 12.367,32 τ.μ. στη θέση "Κόκαλη Ράχη", Τοπικής Κοινότητας Βυδιακίου Δημοτικής Ενότητας Κοντοβάζαινας Δήμου Γορτυνίας Νομού Αρκαδίας.

Η ανωτέρω έκταση, προσδιορίζεται με στοιχεία (1, 2, 3, ..., 15, 16, 1) όπως εμφανίζεται στο από 10-10-2017 συνημμένο τοπογραφικό διάγραμμα (κλίμακας 1:1.500), που συνέταξε η Δασοπόνος του Δασαρχείου Βυτίνας Βασιλική Σαράντη και το οποίο αποτελεί αναπόσπαστο μέρος της απόφασης αυτής.

Τα όρια της υπό κήρυξη αναδασωτέας έκτασης είναι τα εξής:

ΑΝΑΤΟΛΙΚΑ: Με έκταση ΔΔ

ΔΥΤΙΚΑ: Με έκταση ΔΔ και ΑΑ

ΒΟΡΕΙΑ: Με έκταση ΔΔ

ΝΟΤΙΑ: Με έκταση ΔΔ και εν μέρει με ΑΑ

Σκοπός της κήρυξης της εν λόγω έκτασης ως αναδασωτέας είναι η διατήρηση του δασικού χαρακτήρα της, ο αποκλεισμός διάθεσής της για άλλη χρήση και η αποκατάσταση, με φυσική αναγέννηση, της καταστραφείσας δασικής βλάστησης η οποία συνίστατο κυρίως από άτομα πρίνου, δρυός και ερείκης.

Με την παρούσα απόφαση δεν προκαλείται δαπάνη σε βάρος του κρατικού προϋπολογισμού.

Κατά της παρούσας δύναται να ασκηθεί αίτηση ακυρώσεως ενώπιον του Διοικητικού Εφετείου, εντός εξήντα ημερών, από την επομένη της δημοσίευσής ή κοινοποίησής της.

Η απόφαση αυτή να δημοσιευθεί στην Εφημερίδα της Κυβερνήσεως.

Πάτρα, 30 Νοεμβρίου 2017

Ο Συντονιστής Αποκεντρωμένης Διοίκησης  
ΝΙΚΟΛΑΟΣ ΠΑΠΑΘΕΟΔΩΡΟΥ

**Απόσπασμα Χάρτη ΓΥΣ Φύλλο ΚΕΡΤΕΖΗ 1:50.000**



**ΤΟΠΟΓΡΑΦΙΚΟ ΔΙΑΓΡΑΜΜΑ**

της καείσας Δημόσιας Δασικής έκτασης εμβαδού 12.367,32 τ.μ. στη θέση "Κόκαλη Ράχη" περιφέρειας Τοπικής Κοινότητας Βυδιακίου Δημοτικής Ενότητας Κοντοβάζαινας Δήμου Γορτυνίας Περιφερειακής Ενότητας Αρκαδίας.

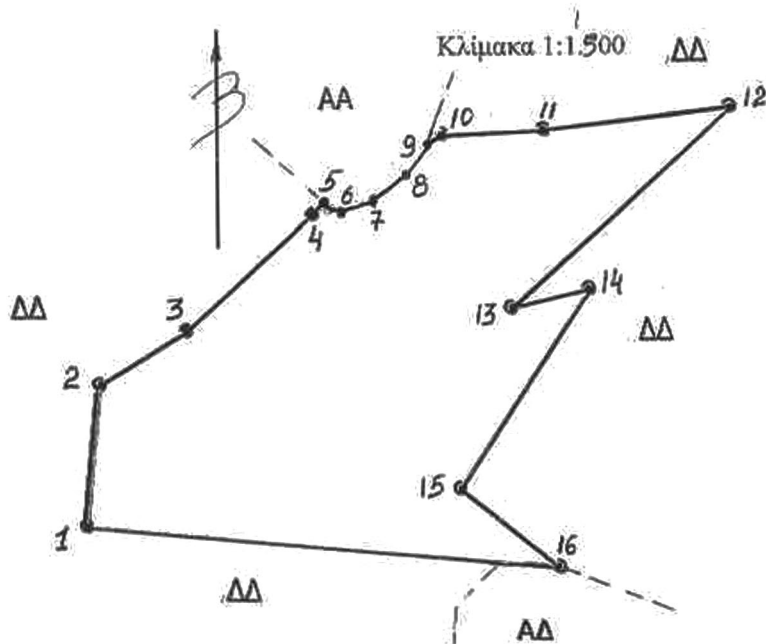

ΣΗΜΕΙΟ	X	Y
1	307440	4184422
2	307444	4184463
3	307468	4184480
4	307502	4184516
5	307506,06	4184518,81
6	307510,29	4184518,01
7	307519,81	4184521,19
8	307527,49	4184528,07
9	307535,42	4184538,92
10	307538	4184541
11	307567	4184544
12	307620	4184554
13	307561	4184492
14	307583	4184499
15	307550	4184439
16	307580	4184418

Βυτίνα 10-10-2017  
Η Συντάξασα

ΘΕΩΗΘΗΚΕ  
Βυτίνα 10-10-2017  
Η Αν. Δασάρχης Βυτίνας

ΘΕΩΗΘΗΚΕ  
Τρίπολη 23-10-2017  
Ο Δ/ντής Δασών Αρκαδίας

ΘΕΩΗΘΗΚΕ  
Πάτρα 30-11-2017  
Ο Συντονιστής  
Α.Δ. Π.Δ.Ε.&Ι.

Βασιλική Σαράντη  
Δασοπόνος

Βασιλική Σαράντη  
Δασοπόνος

Σπυρίδων Πολίτης Νικόλαος Παπαθεοδώρου  
Δασολόγος

**ΕΘΝΙΚΟ ΤΥΠΟΓΡΑΦΕΙΟ**  
Για τεχνικούς λόγους στο σχεδιάγραμμα,  
από το ηλεκτρονικό αρχείο, έγινε  
σμίκρυνση κατά ποσοστό **85%**