



ΕΦΗΜΕΡΙΔΑ ΤΗΣ ΚΥΒΕΡΝΗΣΕΩΣ ΤΗΣ ΕΛΛΗΝΙΚΗΣ ΔΗΜΟΚΡΑΤΙΑΣ

3 Οκτωβρίου 2018

ΤΕΥΧΟΣ ΤΕΤΑΡΤΟ

Αρ. Φύλλου 400

ΠΕΡΙΕΧΟΜΕΝΑ

ΑΠΟΦΑΣΕΙΣ

- 1 Κήρυξη ως αναδασωτέας έκτασης εμβαδού 439,37 τετρ. μέτρων, στη θέση «Μαυρόρεμα» της Τοπικής Κοινότητας Στιμάγκας Δημοτικής Ενότητας Βέλου του Δήμου Βέλου - Βόχας Περιφερειακής Ενότητας Κορινθίας, λόγω πυρκαγιάς.
- 2 Κήρυξη ως αναδασωτέας έκτασης εμβαδού 18.506,84 τετρ. μέτρων, στη θέση «Πελικόπη» της Τοπικής Κοινότητας Στιμάγκας Δημοτικής Ενότητας Βέλου του Δήμου Βέλου - Βόχας Περιφερειακής Ενότητας Κορινθίας, λόγω πυρκαγιάς.
- 3 Κήρυξη ως αναδασωτέας έκτασης, εμβαδού 42.867,83 τ.μ. στη θέση «ΠΕΡΑ ΚΑΤΣΕΛΙ» Δημοτικής Κοινότητας Λεωνιδίου Δήμου Νότιας Κυνουρίας Περιφερειακής Ενότητας Αρκαδίας.

ΑΠΟΦΑΣΕΙΣ

Αριθ. 132436

(1)

Κήρυξη ως αναδασωτέας έκτασης εμβαδού 439,37 τετρ. μέτρων, στη θέση «Μαυρόρεμα» της Τοπικής Κοινότητας Στιμάγκας Δημοτικής Ενότητας Βέλου του Δήμου Βέλου - Βόχας Περιφερειακής Ενότητας Κορινθίας, λόγω πυρκαγιάς.

Ο ΣΥΝΤΟΝΙΣΤΗΣ ΑΠΟΚΕΝΤΡΩΜΕΝΗΣ
ΔΙΟΙΚΗΣΗΣ ΠΕΛΟΠΟΝΝΗΣΟΥ,
ΔΥΤΙΚΗΣ ΕΛΛΑΔΑΣ ΚΑΙ ΙΟΝΙΟΥ

Έχοντας υπόψη:

1. Τις διατάξεις:

α) Του ν. 2503/1997 «Διοίκηση, οργάνωση, στελέχωση της Περιφέρειας, ρύθμιση θεμάτων για την Τοπική Αυτοδιοίκηση και άλλες διατάξεις» (Α' 107).

β) Του ν. 3200/1955 «Περί διοικητικής αποκέντρωσης» (Α'97) όπως τροποποιήθηκε και συμπληρώθηκε με το ν.δ. 532/1970 (Α'103) και μεταγενέστερες διατάξεις.

γ) Των άρθρων 6 και 280 του ν. 3852/2010 (ΦΕΚ 87/τ.Α'/7.6.2010) «Νέα αρχιτεκτονική της Αυτοδιοίκησης και της Αποκεντρωμένης Διοίκησης - Πρόγραμμα Καλλικράτης».

δ) Του π.δ. 139/2010 (ΦΕΚ 232/τ.Α'/27.12.2010) «Οργα-

νισμός της Αποκεντρωμένης Διοίκησης Πελοποννήσου - Δυτικής Ελλάδας και Ιονίου».

2. Την αριθμ. 40/29.12.2010 (ΦΕΚ 247/τ.Α'/31.12.2010) Πράξη του Υπουργικού Συμβουλίου περί παύσης εκ του νόμου των Γενικών Γραμματέων των Περιφερειών και διορισμού Γενικών Γραμματέων στις Αποκεντρωμένες Διοικήσεις του Κράτους.

3. Τις διατάξεις των άρθρων 28 και 28Α του ν. 4325/2015 (ΦΕΚ 47/τ.Α'/2015) «Εκδημοκρατισμός της Διοίκησης - Καταπολέμηση Γραφειοκρατίας και Ηλεκτρονική Διακυβέρνηση. Αποκατάσταση αδικιών και άλλες διατάξεις», αναφορικά με το διορισμό Συντονιστών στις Αποκεντρωμένες Διοικήσεις του Κράτους.

4. Την αριθμ. 15870/15.5.2017 απόφαση Υπ. Εσωτερικών (ΦΕΚ 250/τ.Υ.Ο.Δ.Δ./2017), περί διορισμού Συντονιστή στην Αποκεντρωμένη Διοίκηση Πελοποννήσου - Δυτικής Ελλάδας και Ιονίου.

5. Τις διαταγές του Υπουργείου Γεωργίας:

α) 160417/1180/8.7.1980,

β) 182447/3049/24.8.1980.

6. Τις διατάξεις:

α) Της παρ. 1 άρθρου 24 και της παρ. 3 άρθρου 117 του Συντάγματος της χώρας μας.

β) Του ν. 998/1979 «Περί προστασίας των δασών και των δασικών εν γένει εκτάσεων της χώρας» (Α' 289) και συγκεκριμένα των άρθρων 38 και 41, σε συνδυασμό με την παρ. 1 άρθρου 3 και την παρ. 1ε άρθρου 4 του ιδίου νόμου, όπως έχει τροποποιηθεί και ισχύει σήμερα.

7. Τις διατάξεις του ν. 2612/1998 «Ανάθεση της Δασοπυρόσβεσης στο Πυροσβεστικό Σώμα και άλλες διατάξεις» (Α' 112).

8. Την αριθμ. 125200/19.6.2018 πρόταση του Δασαρχείου Κορίνθου, μετά την από 19.6.2018 έκθεση αυτοψίας του Δασολόγου Βασιλείου Δελή, σύμφωνα με την οποία η αναφερόμενη στο θέμα έκταση με εμβαδόν 439,37 τετρ. μέτρα (τετρακόσια τριάντα εννέα τετρ. μέτρα και τριάντα επτά εκατοστά τετρ. μέτρου), όπως αποτυπώνεται με τα στοιχεία 1, 2, 3, 4, 5, 6, 7, 1 στο από 19.6.2018 συνημμένο τοπογραφικό διάγραμμα κλίμακας 1:500, εντοπίζεται σε απόσπασμα του αριθμ. 380 197 ορθοφωτοχάρτη κλίμακας 1:2.000 και οριοθετείται επί αυτού με τη χρήση συντεταγμένων στο Ε.Γ.Σ.Α. '87, καλυπτόταν με δάσος αείφυλλων σκληρόφυλλων (κυρίως πρίνο και σχίνο), με κανονική έως σύμπυκτη συγκρόμωση, που καταστράφηκε από την πυρκαγιά που εκδηλώθηκε

στις 19 Ιανουαρίου έτους 2018 και συνεπώς επιβάλλεται η κήρυξη της ως αναδασωτέας, αποφασίζουμε:

Κηρύσσουμε ως αναδασωτέα τη δημόσια έκταση εμβαδού 439,37 τετρ. μέτρων, στη θέση «Μαυρόρεμα» της Τοπικής Κοινότητας Στιμάγκας Δημοτικής Ενότητας Βέλου του Δήμου Βέλου - Βόχας Περιφερειακής Ενότητας Κορινθίας, η οποία αποτελεί «δάσος» σύμφωνα με την παρ. 1 άρθρου 3 του ν. 998/1979, όπως τροποποιήθηκε και ισχύει σήμερα, αποτυπώνεται με τα στοιχεία 1, 2, 3, 4, 5, 6, 7, 1 στο από 19.6.2018 συνημμένο τοπογραφικό διάγραμμα κλίμακας 1:500, οριοθετείται με τη χρήση συντεταγμένων στο Ε.Γ.Σ.Α. '87 ως εξής:

Σημείο 1: X=383316.55 Y=4197856.24

« 2: X=383323.49 Y=4197864.72

« 3: X=383324.20 Y=4197872.24

« 4: X=383319.75 Y=4197878.12

« 5: X=383312.36 Y=4197877.64

« 6: X=383299.89 Y=4197850.34

« 7: X=383309.90 Y=4197843.38 και συνορεύει:

ΒΟΡΕΙΑ: Με δάσος και μη δασική έκταση.

ΝΟΤΙΑ: Με δάσος και μη δασική έκταση.

ΑΝΑΤΟΛΙΚΑ: Με μη δασική έκταση.

ΔΥΤΙΚΑ: Με δάσος,

όπως φαίνεται και στο ως άνω τοπογραφικό διάγραμμα, που συνέταξε ο Δασολόγος του Δασαρχείου Κορίνθου Βασίλειος Δελής και θεώρησε ο Δασάρχης α.α. Γεώργιος Μπλάνος, με σκοπό την επανεγκατάσταση με φυσική ή τεχνητή αναγέννηση της δασικής βλάστησης που καταστράφηκε από την πυρκαγιά.

Από τις διατάξεις της απόφασης αυτής δεν προκαλείται δαπάνη σε βάρος του Κρατικού Προϋπολογισμού.

Κατά της παρούσας απόφασης, σύμφωνα με τις διατάξεις της παρ. 1 άρθρου 47 του ν. 3900/2010, όπως τροποποίησε το άρθρο 1 του ν. 702/1977, επιτρέπεται προσφυγή από οποιονδήποτε έχει έννομο συμφέρον, ενώπιον του (αρμοδίου) τριμελούς Διοικητικού Εφετείου, εντός εξήντα ημερών από την επομένη της δημοσίευσής ή κοινοποίησής αυτής.

Η απόφαση αυτή να δημοσιευθεί στην Εφημερίδα της Κυβερνήσεως.

Πάτρα, 29 Αυγούστου 2018

Ο Συντονιστής Αποκεντρωμένης Διοίκησης

ΝΙΚΟΛΑΟΣ ΠΑΠΑΘΕΟΔΩΡΟΥ

ΑΝΗΚΕΙ ΣΤΟ ΥΠ' ΑΡΙΘΜ. 125200/19-6-2018 ΕΓΓΡΑΦΟ ΤΟΥ ΔΑΣΑΡΧΕΙΟΥ ΚΟΡΙΝΘΟΥ
 ΤΟΠΟΓΡΑΦΙΚΟ ΔΙΑΓΡΑΜΜΑ ΚΛΙΜΑΚΑΣ 1:500 ΚΑΙ ΑΠΟΣΤΑΣΜΑ ΕΚ ΤΟΥ 380. 197 ΟΡΘΟΓΩΝΙΟΧΑΡΤΗ ΚΛΙΜΑΚΑΣ 1:2000 ΣΤΟ ΟΠΟΙΟ ΑΠΟΤΥΠΩΝΕΤΑΙ ΤΟ ΔΑΣΟΣ ΥΠΟ ΣΤΟΙΧΕΙΑ
 (1,2,3,4,5,6,7,1) ΕΜΒΑΔΟΥ 439,37τμ ΠΟΥ ΚΑΤΑΣΤΡΑΦΗΚΕ ΑΠΟ ΤΗΝ ΠΥΡΚΑΓΙΑ ΤΗΣ 13-1-2018 ΣΤΗ ΘΕΣΗ "ΜΑΥΡΟΡΕΜΑ" ΠΕΡΙΦΕΡΕΙΑΣ Τ.Κ. ΣΤΙΜΑΓΚΑΣ ΤΟΥ ΔΗΜΟΥ ΒΕΛΟΥ-ΒΟΧΑΣ

ΕΘΝΙΚΟ ΤΥΠΟΓΡΑΦΕΙΟ
 Για τεχνικούς λόγους στο σχεδιάγραμμα,
 από το ηλεκτρονικό αρχείο, έγινε σμίκρυνση κατά ποσοστό **81%**

ΟΡΘΟΓΩΝΙΚΕΣ ΣΥΝΤΕΤΑΓΜΕΝΕΣ ΚΟΡΥΦΩΝ ΣΤΟ ΕΓΣΑ 87		
1	X=383316.55	Y=4197856.24
2	X=383323.49	Y=4197864.72
3	X=383324.20	Y=4197872.24
4	X=383319.75	Y=4197878.12
5	X=383312.36	Y=4197877.64
6	X=383299.89	Y=4197850.34
7	X=383309.90	Y=4197843.38

Ανήκει στην αριθμ **132436/29-8-18**
 αεροφωτ(ν) ... της Δ/νσης
 Δασών Ν. Κορινθίας.

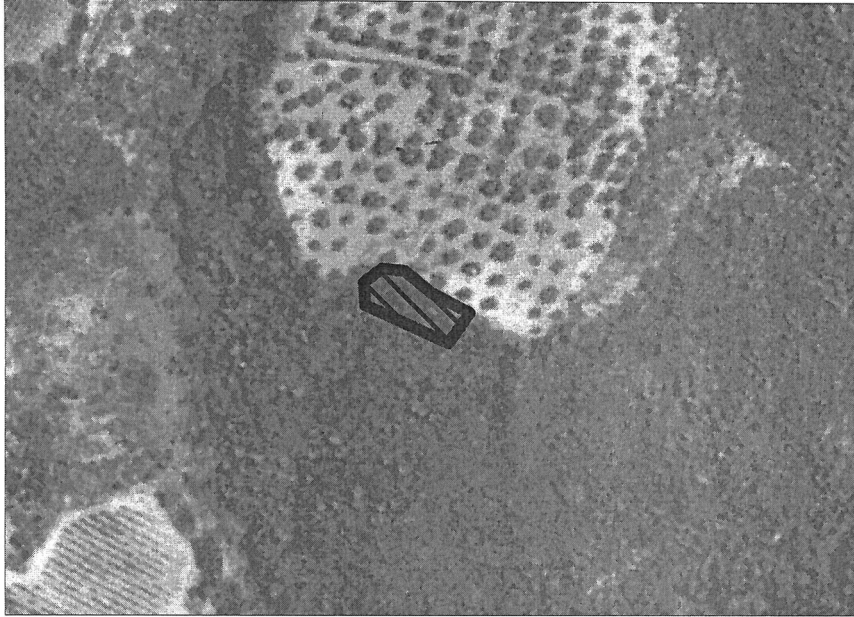
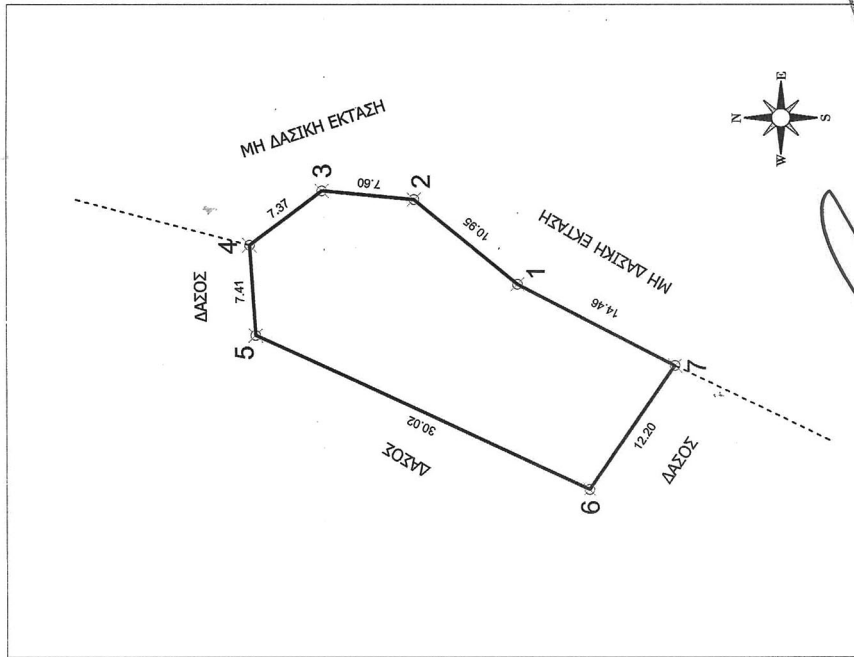

Κορίνθος 19/6/18
 Ο Συντάκτης
 Β. Δελής
 Δασολόγος

Κορίνθος 19/6/18
 Ο Δασάρχης α.α.
 Γ. Μιηλιάνος
 Δασολόγος

Κορίνθος 19/6/18
 Ο Δ/ντης Δασών
 Π. Καλλιόπης
 Δασολόγος

Κορίνθος 19/6/18
 Ο Συντάκτης
 Κ. Καραθεοδωρόπουλος
 Δασολόγος

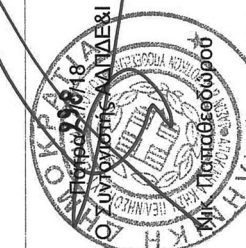

Αριθμ. 127416

(2)

Κήρυξη ως αναδασωτέας έκτασης εμβαδού 18.506,84 τετρ. μέτρων, στη θέση «Πελικόπη» της Τοπικής Κοινότητας Στιμάγκας Δημοτικής Ενότητας Βέλου του Δήμου Βέλου - Βόχας Περιφερειακής Ενότητας Κορινθίας, λόγω πυρκαγιάς.

Ο ΣΥΝΤΟΝΙΣΤΗΣ ΑΠΟΚΕΝΤΡΩΜΕΝΗΣ ΔΙΟΙΚΗΣΗΣ ΠΕΛΟΠΟΝΝΗΣΟΥ, ΔΥΤΙΚΗΣ ΕΛΛΑΔΑΣ ΚΑΙ ΙΟΝΙΟΥ

Έχοντας υπόψη:

1. Τις διατάξεις:

α) Του ν. 2503/1997 «Διοίκηση, οργάνωση, στελέχωση της Περιφέρειας, ρύθμιση θεμάτων για την Τοπική Αυτοδιοίκηση και άλλες διατάξεις» (Α' 107).

β) Του ν. 3200/1955 «Περί διοικητικής αποκέντρωσης» (Α' 97) όπως τροποποιήθηκε και συμπληρώθηκε με το ν.δ. 532/1970 (Α' 103) και μεταγενέστερες διατάξεις.

γ) Των άρθρων 6 και 280 του ν. 3852/2010 (ΦΕΚ 87/τ.Α'/7.6.2010) «Νέα αρχιτεκτονική της Αυτοδιοίκησης και της Αποκεντρωμένης Διοίκησης - Πρόγραμμα Καλλικράτης».

δ) Του π.δ. 139/2010 (ΦΕΚ 232/τ.Α'/27.12.2010) «Οργανισμός της Αποκεντρωμένης Διοίκησης Πελοποννήσου - Δυτικής Ελλάδας και Ιονίου».

2. Την αριθμ. 40/29.12.2010 (ΦΕΚ 247/τ.Α'/31.12.2010) Πράξη του Υπουργικού Συμβουλίου περί παύσης εκ του νόμου των Γενικών Γραμματέων των Περιφερειών και διορισμού Γενικών Γραμματέων στις Αποκεντρωμένες Διοικήσεις του Κράτους.

3. Τις διατάξεις των άρθρων 28 και 28Α του ν. 4325/2015 (ΦΕΚ 47/τ.Α'/2015) «Εκδημοκρατισμός της Διοίκησης - Καταπολέμηση Γραφειοκρατίας και Ηλεκτρονική Διακυβέρνηση. Αποκατάσταση αδικιών και άλλες διατάξεις», αναφορικά με το διορισμό Συντονιστών στις Αποκεντρωμένες Διοικήσεις του Κράτους.

4. Την αριθμ. 15870/15.5.2017 απόφαση Υπ. Εσωτερικών (ΦΕΚ 250/τ.Υ.Ο.Δ.Δ./2017), περί διορισμού Συντονιστή στην Αποκεντρωμένη Διοίκηση Πελοποννήσου - Δυτικής Ελλάδας και Ιονίου.

5. Τις διαταγές του Υπουργείου Γεωργίας:

α) 160417/1180/8.7.1980,

β) 182447/3049/24.8.1980.

6. Τις διατάξεις:

α) Της παρ. 1 άρθρου 24 και της παρ. 3 άρθρου 117 του Συντάγματος της χώρας μας.

β) Του ν. 998/1979 «Περί προστασίας των δασών και των δασικών εν γένει εκτάσεων της χώρας» (Α' 289) και συγκεκριμένα των άρθρων 38 και 41, σε συνδυασμό με την παρ. 1 άρθρου 3 και την παρ. 1ε άρθρου 4 του ίδιου νόμου, όπως έχει τροποποιηθεί και ισχύει σήμερα.

7. Τις διατάξεις του ν. 2612/1998 «Ανάθεση της Δασοπυρόσβεσης στο Πυροσβεστικό Σώμα και άλλες διατάξεις» (Α' 112).

8. Την αριθμ. 124304/19.6.2018 πρόταση του Δασαρχείου Κορίνθου, μετά την από 19.6.2018 έκθεση αυτοψίας του Δασολόγου Βασιλείου Δελή, σύμφωνα με την οποία η αναφερόμενη στο θέμα έκταση με εμβαδόν 18.506,84 τετρ. μέτρα (δεκαοχτώ χιλιάδες, πεντακόσια

έξι τετρ. μέτρα και ογδόντα τέσσερα εκατοστά τετρ. μέτρου), όπως αποτυπώνεται με τα στοιχεία 1, 2, 3, ..., 25, 26, 27, 1 στο από 19.6.2018 συνημμένο τοπογραφικό διάγραμμα κλίμακας 1:2.000, εντοπίζεται σε απόσπασμα του αριθμ. 380 191 ορθοφωτοχάρτη κλίμακας 1:5.000 και οριοθετείται επί αυτού με τη χρήση συντεταγμένων στο Ε.Γ.Σ.Α. '87, καλυπτόταν από δάσος αείφυλλων σκληρόφυλλων (κυρίως πρίνο και σχίνο) και μικρό αριθμό ατόμων πεύκης, με κανονική έως σύμπυκνη συγκρόμωση, που καταστράφηκε από την πυρκαγιά που εκδηλώθηκε στις 5 Φεβρουαρίου έτους 2018 και συνεπώς επιβάλλεται η κήρυξη της ως αναδασωτέας, αποφασίζουμε:

Κηρύσσουμε ως αναδασωτέα τη δημόσια έκταση εμβαδού 18.506,84 τετρ. μέτρων, στη θέση «Πελικόπη» της Τοπικής Κοινότητας Στιμάγκας Δημοτικής Ενότητας Βέλου του Δήμου Βέλου - Βόχας Περιφερειακής Ενότητας Κορινθίας, η οποία αποτελεί «δάσος» σύμφωνα με την παρ. 1 άρθρου 3 του ν. 998/1979, όπως τροποποιήθηκε και ισχύει σήμερα, αποτυπώνεται με τα στοιχεία 1, 2, 3, ..., 25, 26, 27, 1 στο από 19.6.2018 συνημμένο τοπογραφικό διάγραμμα κλίμακας 1:2.000, οριοθετείται με τη χρήση συντεταγμένων στο Ε. Γ. Σ. Α. '87 ως εξής:

Σημείο 1: X=382957.07 Y=4193908.77

« 2: X=382886.32 Y=4193923.34

« 3: X=382876.24 Y=4193920.60

« 4: X=382864.78 Y=4193921.72

« 5: X=382817.82 Y=4193903.55

« 6: X=382821.72 Y=4193879.69

« 7: X=382841.56 Y=4193857.89

« 8: X=382868.06 Y=4193803.40

« 9: X=382870.20 Y=4193784.69

« 10: X=382852.56 Y=4193771.57

« 11: X=382843.42 Y=4193751.68

« 12: X=382841.12 Y=4193735.94

« 13: X=382839.79 Y=4193715.95

« 14: X=382845.05 Y=4193706.83

« 15: X=382852.22 Y=4193707.61

« 16: X=382867.34 Y=4193724.26

« 17: X=382887.88 Y=4193742.27

« 18: X=382905.13 Y=4193752.92

« 19: X=382920.24 Y=4193762.99

« 20: X=382932.53 Y=4193775.50

« 21: X=382940.48 Y=4193787.51

« 22: X=382948.03 Y=4193812.49

« 23: X=382954.23 Y=4193829.92

« 24: X=382961.02 Y=4193846.97

« 25: X=382962.18 Y=4193857.51

« 26: X=382960.83 Y=4193881.53

« 27: X=382961.17 Y=4193899.52

και συνορεύει:

ΒΟΡΕΙΑ: Με καλλιεργούμενες εκτάσεις.

ΝΟΤΙΑ: Με αγροτική οδό.

ΑΝΑΤΟΛΙΚΑ: Με αγροτική οδό.

ΔΥΤΙΚΑ: Με αγροτική οδό και καλλιεργούμενες εκτάσεις, όπως φαίνεται και στο ως άνω τοπογραφικό διάγραμμα, που συνέταξε ο Δασολόγος του Δασαρχείου Κορίνθου Βασιλείος Δελής και θεώρησε ο Δασάρχης α.α. Γεώργιος Μπλάνος, με σκοπό την επανεγκατάσταση με

φυσική ή τεχνητή αναγέννηση της δασικής βλάστησης που καταστράφηκε από την πυρκαγιά.

Από τις διατάξεις της απόφασης αυτής δεν προκαλείται δαπάνη σε βάρος του Κρατικού Προϋπολογισμού.

Κατά της παρούσας απόφασης, σύμφωνα με τις διατάξεις της παρ. 1 άρθρου 47 του ν. 3900/2010, όπως τροποποίησε το άρθρο 1 του ν. 702/1977, επιτρέπεται προσφυγή από οποιονδήποτε έχει έννομο συμφέρον, ενώπιον του (αρμοδίου) τριμελούς Διοικητικού Εφετείου,

εντός εξήντα ημερών από την επομένη της δημοσίευσής ή κοινοποίησής αυτής.

Η απόφαση αυτή να δημοσιευθεί στην Εφημερίδα της Κυβερνήσεως.

Πάτρα, 29 Αυγούστου 2018

Ο Συντονιστής Αποκεντρωμένης Διοίκησης

ΝΙΚΟΛΑΟΣ ΠΑΠΑΘΕΟΔΩΡΟΥ

ΑΝΗΚΕΙ ΣΤΟ ΥΠ' ΑΡΙΘΜ. 124304/19-6-2018 ΕΓΓΡΑΦΟ ΤΟΥ ΔΑΣΑΡΧΕΙΟΥ ΚΟΡΙΝΘΟΥ

ΤΟΠΟΓΡΑΦΙΚΟ ΔΙΑΓΡΑΜΜΑ ΚΛΙΜΑΚΑΣ 1:2000 ΚΑΙ ΑΠΟΣΤΑΣΜΑ ΕΚ ΤΟΥ 380_191 ΟΡΘΟΦΩΤΟΧΑΡΤΗ ΚΛΙΜΑΚΑΣ 1:5000 ΣΤΟ ΟΠΟΙΟ ΑΠΟΤΥΠΩΝΕΤΑΙ ΤΟ ΔΑΣΟΣ ΥΠΟ ΣΤΟΙΧΕΙΑ (1,2,3,....26,27,1) ΕΜΒΑΔΟΥ 18.506,84τμ ΠΟΥ ΚΑΤΑΣΤΡΑΦΗΚΕ ΑΠΟ ΤΗΝ ΠΥΡΚΑΓΙΑ ΤΗΣ 5-2-2018 ΣΤΗ ΘΕΣΗ " ΠΕΛΙΚΟΠΗ " ΠΕΡΙΦΕΡΕΙΑΣ Τ.Κ. ΣΤΙΜΑΤΚΑΣ ΤΟΥ ΔΗΜΟΥ ΒΕΛΟΥ-ΒΟΧΑΣ

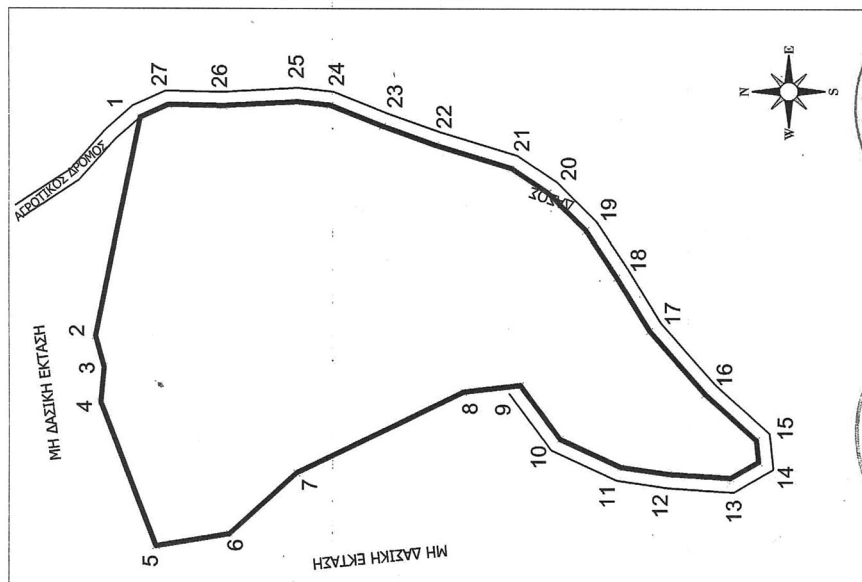
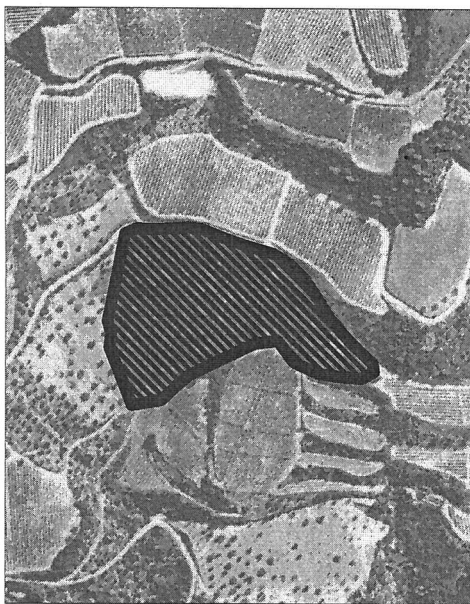

ΟΡΘΟΓΩΝΙΚΕΣ ΣΥΝΤΕΤΑΓΜΕΝΕΣ ΚΟΡΥΦΩΝ ΣΤΟ ΕΓΣΑ 87 ΚΑΙ ΟΡΙΖΟΝΤΙΕΣ ΑΠΟΣΤΑΣΕΙΣ ΜΕΤΑΞΥ ΚΟΡΥΦΩΝ

α	X	Y	Αποστάσεις
1	382957.07	4193908.77	---
2	382886.32	4193923.34	1 - 2: 72.23
3	382876.24	4193920.60	2 - 3: 10.45
4	382864.78	4193921.72	3 - 4: 11.51
5	382817.82	4193903.55	4 - 5: 50.35
6	382821.72	4193879.69	5 - 6: 24.18
7	382841.56	4193857.89	6 - 7: 29.48
8	382868.06	4193803.40	7 - 8: 60.59
9	382870.20	4193784.69	8 - 9: 18.83
10	382852.56	4193771.57	9 - 10: 21.98
11	382843.42	4193751.68	10 - 11: 21.89
12	382841.12	4193735.94	11 - 12: 15.91
13	382839.79	4193715.95	12 - 13: 20.03
14	382845.05	4193706.83	13 - 14: 10.53
15	382852.22	4193707.61	14 - 15: 7.21
16	382867.34	4193724.26	15 - 16: 22.49
17	382887.88	4193742.27	16 - 17: 27.32
18	382905.13	4193762.99	17 - 18: 20.27
19	382920.24	4193762.99	18 - 19: 18.16
20	382932.53	4193775.50	19 - 20: 17.54
21	382940.48	4193787.51	20 - 21: 14.40
22	382948.03	4193812.49	21 - 22: 26.10
23	382954.23	4193829.92	22 - 23: 18.50
24	382961.02	4193846.97	23 - 24: 18.35
25	382962.18	4193857.51	24 - 25: 10.60
26	382960.83	4193881.53	25 - 26: 24.06
27	382961.17	4193899.52	26 - 27: 17.99
1	382957.07	4193908.77	27 - 1: 10.12

Ανήκει στην αριθμ 124304/19-6-2018 από φύσην της Δ/νσης Δασών Ν. Κορινθίας.

ΕΘΝΙΚΟ ΤΥΠΟΓΡΑΦΕΙΟ
Για τεχνικούς λόγους στο σχεδιάγραμμα, από το ηλεκτρονικό αρχείο, έγινε σμίκρυνση κατά ποσοστό **81%**

Κορίνθος 19/6/18
Ο Σμυτάκης
Β. Δελής
Δασολόγος

Κορίνθος 19/6/18
Ο Δασάρχης α.α.
Π. Καλλιρίης
Δασολόγος

Κορίνθος 19/6/18
Ο Δ/ντης Δασών
Π. Καλλιρίης
Δασολόγος

Πάτρα 20/6/18
Ο Συντονιστής Δ/νσης
Νίκ. Παπαθεοδώρου

Αριθμ. 186689 (3)

Κήρυξη ως αναδασωτέας έκτασης, εμβαδού 42.867,83 τ.μ. στη θέση «ΠΕΡΑ ΚΑΤΣΕΛΙ» Δημοτικής Κοινότητας Λεωνιδίου Δήμου Νότιας Κυνουρίας Περιφερειακής Ενότητας Αρκαδίας.

Ο ΣΥΝΤΟΝΙΣΤΗΣ ΑΠΟΚΕΝΤΡΩΜΕΝΗΣ ΔΙΟΙΚΗΣΗΣ ΠΕΛΟΠΟΝΝΗΣΟΥ, ΔΥΤΙΚΗΣ ΕΛΛΑΔΑΣ ΚΑΙ ΙΟΝΙΟΥ

Έχοντας υπόψη:

1. Τις διατάξεις του άρθρου 117 παρ. 3 του Συντάγματος της Ελλάδος.

2. Τις διατάξεις του ν. 3852/2010 (ΦΕΚ 87/τ.Α'/7-6-2010) «Νέα Αρχιτεκτονική της Αυτοδιοίκησης και της Αποκεντρωμένης Διοίκησης-Πρόγραμμα».

3. Το π.δ. 139/2010 (ΦΕΚ 232/τ.Α'/27-12-2010) «Οργανισμός της Αποκεντρωμένης Διοίκησης Πελοποννήσου, Δυτικής Ελλάδας και Ιονίου».

4. Τις διατάξεις του άρθρου 38 παρ. 1 του ν. 998/1979 «Περί προστασίας των δασών και των δασικών εν γένει εκτάσεων της χώρας» (Α' 289) όπως αντικαταστάθηκε με την παρ. 1 του άρθ. 35 του ν. 4280/2014 (Α' 159).

5. Τις διατάξεις του άρθρου 41 παρ. 1 και 3 του ν. 998/1979 «Περί προστασίας των δασών και των δασικών εν γένει εκτάσεων της χώρας».

6. Τις διατάξεις του ν. 1892/1990 άρθρο 120 παρ. 1. «Για τον εκσυγχρονισμό και την ανάπτυξη και άλλες διατάξεις» (Α' 101).

7. Τις διατάξεις του ν. 3208/2003 «Προστασία των δασικών οικοσυστημάτων κ.λ.π.» (Α' 303), άρθ. 1 παρ. 15.

8. Τις διαταγές του Υπουργείου Γεωργίας:

- α) 160417/1180/8-7-1980,
- β) 182447/3049/24-9-1980,
- γ) 168692/3318/5-10-1981,
- δ) 85144/1468/9-9-1992 και
- ε) 60284/365/26-1-1994.

9. Την αριθμ. οικ. 105204/2793/31-7-2002 διαταγή ΥΠ.ΓΕ «περί χαρακτηρισμού εκτάσεων-κήρυξης αυτών ως αναδασωτέων».

10. Το αριθμ. 221525/4195/21-09-2011 έγγραφο Υ.Π.Ε.Κ.Α περί δυνατότητας άσκησης αιτήσεων ακυρώσεων κατά των αποφάσεων κήρυξης αναδάσωσης, ενώπιον του Διοικητικού Εφετείου, στα πλαίσια εφαρμογής της παρ. 1 του άρθρου 47 ν. 3900/2010.

11. Τα άρθρα 28 και 28Α του ν. 4325/2015 (ΦΕΚ 47 Α') «Εκδημοκρατισμός της Διοίκησης -Καταπολέμηση Γραφειοκρατίας και Ηλεκτρονική Διακυβέρνηση. Αποκατάσταση αδικιών και άλλες διατάξεις».

12. Την αριθμ. 15870/15-5-2017 (ΦΕΚ 250/τ.Υ.Ο.Δ.Δ/26-5-2017) υπουργική απόφαση Διορισμού του Νικολάου Παπαθεοδώρου του Αγγελάκη ως Συντονιστή της Αποκεντρωμένης Πελοποννήσου, Δυτικής Ελλάδας και Ιονίου.

13. Την αριθμ. 319624/21-12-2017 (ΑΔΑ: 6ΤΕ1ΟΡ1Φ-567) (ΦΕΚ 33/τ.Δ'/8-2-2018) απόφαση Συντονιστή Α.Δ.Π.Δ.Ε ΚΑΙ Ι μερικής κύρωσης δασικού χάρτη π.ε Αρκαδίας εκτός των προ-καποδιστριακών ΟΤΑ: Άστρους-Δολιανών Ξηροπηγάδου - Παραλίου Άστρους και Τριπόλεως.

14. Η αριθμ. 144725/12-7-2018 πρόταση του Δασαρχείου Κυνουρίας μετά της συνημμένης εκθέσεως αυτοψίας για την κήρυξη ως αναδασωτέας της αναφερόμενης στο θέμα έκτασης, αποφασίζουμε:

Κηρύσσουμε ως αναδασωτέα, την έκταση δασικού χαρακτήρα, (της παρ. 1 του άρθρου 3 του ν. 998/1979, όπως έχει τροποποιηθεί και ισχύει) η οποία καταστράφηκε από πυρκαγιά, εμβαδού 42.867,83 τ.μ. στη θέση «ΠΕΡΑ ΚΑΤΣΕΛΙ» Δημοτικής Κοινότητας Λεωνιδίου Δήμου Νότιας Κυνουρίας Περιφερειακής Ενότητας Αρκαδίας.

Η ανωτέρω έκταση, προσδιορίζεται με στοιχεία περιμέτρου (Α1,Α2,Α3,.....,Α26,Α27,Α1) και απεικονίζεται στο από 10-7-2018 συνημμένο τοπογραφικό διάγραμμα (κλίμακας 1:1500) που συνέταξε η Δασολόγος του Δασαρχείου Κυνουρίας Μαρία Μοιρασγεντή, το οποίο αποτελεί αναπόσπαστο μέρος της απόφασης αυτής και συνορεύει:

ΒΟΡΕΙΑ: Με δασικού χαρακτήρα έκταση
ΑΝΑΤΟΛΙΚΑ: Με δασικού χαρακτήρα έκταση
ΝΟΤΙΑ: Με δασικού χαρακτήρα έκταση
ΔΥΤΙΚΑ: Με δασικού χαρακτήρα έκταση.

Σκοπός της κήρυξης της εν λόγω έκτασης ως αναδασωτέας είναι η διατήρηση του δασικού χαρακτήρα της, ο αποκλεισμός διάθεσής της για άλλη χρήση και η αποκατάσταση της καταστραφείσας δασικής βλάστησης στην οποία κυριαρχούσαν ο σχίνος, το ρέικι και η κοκκορεβυθιά.

Με την παρούσα απόφαση δεν προκαλείται δαπάνη σε βάρος του κρατικού προϋπολογισμού.

Κατά της παρούσας δύναται να ασκηθεί αίτηση ακυρώσεως ενώπιον του Διοικητικού Εφετείου, εντός εξήντα ημερών, από την επομένη της δημοσίευσής ή κοινοποίησής της.

Η απόφαση αυτή να δημοσιευθεί στην Εφημερίδα της Κυβερνήσεως.

Πάτρα, 6 Σεπτεμβρίου 2018

Ο Συντονιστής Αποκεντρωμένης Διοίκησης
ΝΙΚΟΛΑΟΣ ΠΑΠΑΘΕΟΔΩΡΟΥ

ΑΠΟΣΠΑΣΜΑ ΧΑΡΤΗ ΛΕΟΝΤΙΔΙΟΥ
ΚΛΙΜΑΚΑΣ 1: 50.000



ΘΕΣΗ ΕΚΤΑΣΗΣ

ΤΟΠΟΓΡΑΦΙΚΟ ΔΙΑΓΡΑΜΜΑ	
<p>ΕΛΛΗΝΙΚΗ ΔΗΜΟΚΡΑΤΙΑ ΑΠΟΚΕΝΤΡΩΜΕΝΗ ΔΙΟΙΚΗΣΗ ΠΕΡΙΦΕΡΕΙΑ ΚΕΝΤΡΙΚΗΣ ΕΛΛΑΔΟΣ & ΙΟΝΙΟΥ ΥΠΟΦΥΣΙΝ ΔΙΕΥΘΥΝΣΗ ΔΑΣΩΝ ΑΡΚΑΔΙΑΣ ΔΙΕΥΘΥΝΣΗ ΚΥΝΟΥΡΙΑΣ</p>	<p>Ανήκει στην υπ' αριθμ. 12.6.6.3.1/2.ε.1.ε. απόφαση κήρυξης αναδασοταξίας του Συντονιστή της Α.Δ.Π.Δ.Ε.&Ι Κυνουρίας.</p>
<p>ΘΕΜΑ: «Αποτύπωση Δάσους που καταστράφηκε από τυρκαγιά» *</p>	<p>ΘΕΣΗ: «ΠΕΡΑ ΚΑΤΣΕΛΙ», Δ.Κ. Λεωνιδίου, Δήμου Νότιας Κυνουρίας.</p>
<p>ΚΑΙΜΑΚΑ 1:1500</p>	<p>ΕΜΒΛΩΝ ΕΚΤΑΣΗΣ Ε= 42.867,83 τ.μ</p>
<p>Ήστρος 10-07-2018 Η Συντάκτρια</p>	<p>Ήστρος 12-07-2018 Ο Δασάρχης</p>
<p>Μαρία Μουσασηγιτή Δασολόγος</p>	<p>Σπυρίδων Πολίτης Δασολόγος</p>
<p>Ο ΣΥΝΤΟΝΙΣΤΗΣ ΤΗΣ Α.Δ.Π.Δ.Ε.&Ι</p>	
<p>Πάτρα 6-9-2018</p>	
<p>ΝΙΚΟΛΑΟΣ ΠΑΠΑΘΕΟΔΩΡΟΥ</p>	

