



ΕΦΗΜΕΡΙΣ ΤΗΣ ΚΥΒΕΡΝΗΣΕΩΣ

ΤΗΣ ΕΛΛΗΝΙΚΗΣ ΔΗΜΟΚΡΑΤΙΑΣ

ΑΘΗΝΑ
27 ΙΟΥΛΙΟΥ 1990

ΤΕΥΧΟΣ ΤΕΤΑΡΤΟ

ΑΡΙΘΜΟΣ ΦΥΛΛΟΥ
395

ΠΕΡΙΕΧΟΜΕΝΑ

ΑΝΑΔΑΣΩΣΕΙΣ

ΑΠΟΦΑΣΕΙΣ

- Κήρυξη ως αναδασωτέας έκτασης (21,000) στρεμ. στη θέση «Μαρούγκα» της κοινότητας Ξυλοκέρizas του Νομού Κορινθίας. 1
- Κήρυξη αναδασωτέας έκτασης 3,350 στρεμ. στη θέση «Γούβα» περιφ. κοινότητας Αργαλαστής Νομού Μαγνησίας. 2

ΑΠΑΛΛΟΤΡΙΩΣΕΙΣ

ΑΠΟΦΑΣΕΙΣ

- Επικύρωση εκθέσεως καθορισμού οριογραμμών αιγιαλού και παραλίας στην περιοχή σφαγείων Αλεξ/πολης μπροστά από την ιδιοκτησία ΕΥΡΟΙΛ Α.Ε.». 3

ΑΝΑΔΑΣΩΣΕΙΣ

ΑΠΟΦΑΣΕΙΣ

- Αριθ. 936 (1)
Κήρυξη ως αναδασωτέας έκτασης (21,000) στρεμ. στη θέση «Μαρούγκα» της κοινότητας Ξυλοκέρizas του Νομού Κορινθίας.

Ο ΝΟΜΑΡΧΗΣ ΚΟΡΙΝΘΙΑΣ

Έχοντας υπόψη:

1. Τις διατάξεις των Ν. 3200/55 «περί διοικητικής αποκέντρωσης, όπως τροποποιήθηκε και συμπληρώθηκε μεταγενέστερα με το Ν.Δ. 532/70.
2. Τις διατάξεις του Ν. 998/1979 «περί προστασίας των δασών και των δασικών εν γένει εκτάσεων της χώρας» και συγκεκριμένα:

α) Του άρθρου 41 παρ. 1.

β) Του άρθρου 38 παρ. 1.

3. Τις διαταγές του Υπουργείου Γεωργίας:

α) 160417/1180/8.7.1980.

β) 182447/3049/24.9.1980.

4. Την αριθ. 2165/8.6.1990 πρόταση του Δασαρχείου Κορίνθου από την οποία προκύπτει ότι η έκταση που αναφέρεται στο θέμα είχε, κατά το χρόνο της αποφιλώσεώς της που έγινε από πυρκαγιά της 15 Μαΐου 1990 δασικό χαρακτήρα, κατά την έννοια του Νόμου και ως εκ τούτου επιβάλλεται η κήρυξή της ως αναδασωτέας, αποφασίζουμε:

Κηρύσσουμε αναδασωτέα, με σκοπό τη διατήρηση του χαρακτήρα της δασικής έκτασης με φυσική ή τεχνητή αναγέννηση ώστε ν' αποκλειστεί η διάθεση αυτής για άλλο προορισμό, τη δημόσια δασική έκταση εμβαδού είκοσι ενός (21,000) στρεμμάτων που βρίσκεται στη θέση «Μαρούγκα» της περιφέρειας της κοινότητας Ξυλοκέρizas και προσδιορίζεται από τα στοιχεία Α, Β, Γ, Δ, Ε, Ζ, Η, Θ, Ι, Κ, Λ, Μ, Α, όπως φαίνονται στο συνημμένο διάγραμμα, το οποίο αποτελεί αναπόσπαστο μέρος της απόφασεως αυτής και έχει όρια:

Ανατολικά: Με δημόσιο δάσος εκ Χαλεπίου Πεύκης.

Δυτικά: Ομοίως.

Βόρεια: Ομοίως και εγκαταστάσεις Σχολείου Οικονομάκου.

Νότια: Με δημόσιο δάσος εκ Χαλεπίου Πεύκης.

Η απόφαση αυτή να ισχύσει από της κοινοποίησεως της αρμοδίως (άρθρο 41 Ν. 998/79) και προ της δημοσιεύσεώς της στην Εφημερίδα της Κυβερνήσεως (άρθρο 37 Ν. 3200/55).

Η απόφαση αυτή να δημοσιευθεί στην Εφημερίδα της Κυβερνήσεως.

Κόρινθος, 19 Ιουνίου 1990

Ο Νομάρχης
ΑΛ. ΑΝΔΡΑΚΑΚΟΣ

Απόσπασμα Χάρτου (1:5000) όπου φαίνεται η καμμένη
 Ξύσταση έλατου 21 στρέμιατων επί θέρη "Μαρούδια" περίγυ-
 ρία υιούτητας Ξυλοεργασίας

Ε(ΑΒΓΔΕΖΗΘΙΚΛΜΑ) = 21 στρέμιατα

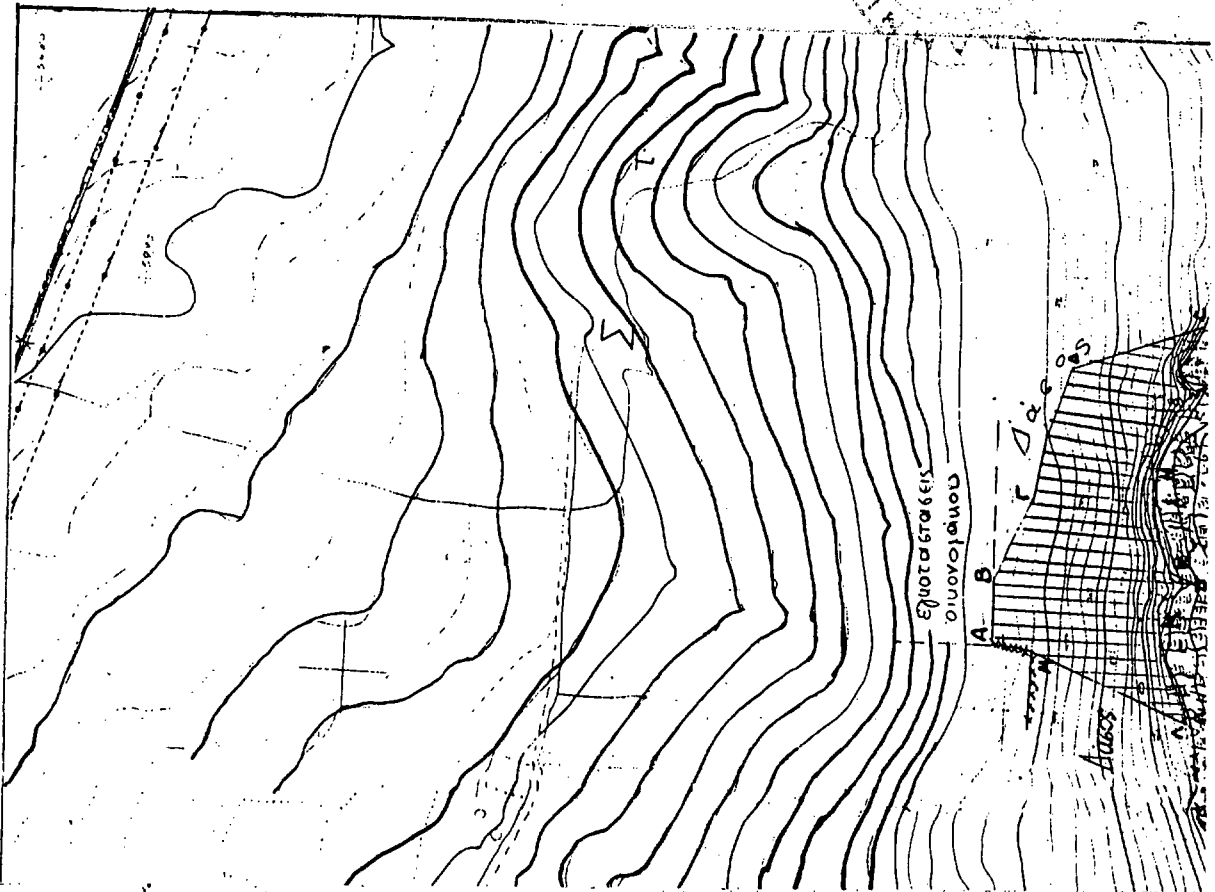

Χάρτης προανατολίτου 1:50.000



β

Κε στην αρ. 936/19-6-90
 της του Νομ. 277 Κενοδία
 Κενοδία 67/1990
 Δασ. 2002

Κορινθός 9/6/90
 Ο Υπάρχων

Κορινθός 22/5/90
 Ο Συντάκτης

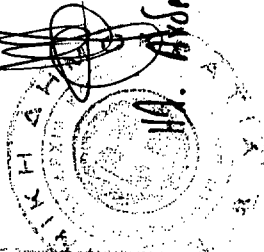

Π. Αβλασάου

Γ.ν. Ξυλοεργασίας Π. Τριανταφύλλου
 Δασολόγος Ιε Α Β. Τεχν. Δασονόμος

Αριθ. 1450

(2)

Κήρυξη αναδασωτέας έκτασης 3,350 στρεμ. στη θέση «Γούβα» περιφ. κοινότητας Αργαλαστής Νομού Μαγνησίας.

Ο ΝΟΜΑΡΧΗΣ ΜΑΓΝΗΣΙΑΣ

Έχοντας υπόψη:

- 1. Τις διατάξεις του Ν. 3200/55 περί διοικητικής αποκεντρώσεως, όπως τροποποιήθηκε και συμπληρώθηκε μεταγενέστερα με το Ν.Δ. 532/70.
- 2. Τις διατάξεις του άρθρου 117 παρ. 3 του Συντάγματος.
- 3. Τις διατάξεις του Ν. 998/79 «περί προστασίας των δασών και των δασικών εν γένει εκτάσεων της Χώρας» και συγκεκριμένα:
 - α) του άρθρου 41 παρ. 1, β) του άρθρου 38 παρ. 1,
- 4. Τις διαταγές του Υπουργείου Γεωργίας:
 - α) 160417/1180/8.7.80, β) 182447/3049/24.9.80
- 5. Τη(ν) 2908/22.6.90 πρόταση του δασαρχείου Βόλου με την οποία προτείνεται η κήρυξη της έκτασης που αναφέρεται στο θέμα ως αναδασωτέας.
- 6. Τη 14650/87 απόφαση του Νομάρχη Μαγνησίας, με την οποία

μας ανέθεσε την αρμοδιότητα να υπογράψουμε τις αποφάσεις κηρύξεως των εκτάσεων ως αναδασωτέων, αποφασίζουμε:

Κηρύσσουμε αναδασωτέα με σκοπό τη διατήρηση του χαρακτήρα της ως δασικής και την αποκατάσταση με φυσική αναγέννηση της έκτασης που εκχερσώθηκε παράνομα την διακ/μενη δασική έκταση εμβαδού τριών χιλιάδων τριακοσίων πενήντα τ.μ. (3,350 στρεμ.) που βρίσκεται στη θέση «Γούβα» Αργαλαστής και προσδιορίζεται από τα στοιχεία Α, Β, Γ, Δ, Ε, Α και έχει όρια:

- Ανατολικά: Διακατεχόμενη δασική έκταση Ν. Ρήγα.
- Δυτικά: Διακατεχόμενη δασική έκταση Ν. Ρήγα.
- Βόρεια: Σιτοχώραφο ιδίου Ν. Ρήγα.
- Νότια: Διακατεχόμενη δασική έκταση Ν. Ρήγα, όπως φαίνεται στο συνημμένο διάγραμμα που αποτελεί αναπόσπαστο μέρος της απόφασης αυτής.

Η απόφαση αυτή να δημοσιευθεί στην Εφημερίδα της Κυβερνήσεως.

Βόλος, 6 Ιουλίου 1990

Με εντολή Νομάρχη
Ο Διευθυντής
Μ. ΕΦΕΝΤΑΚΗΣ

1. Τοπογραφικό διάγραμμα εκτάσεως που εκχερσώθηκε...α.φ.φ.
 του... Νικόλαο... Αντ... Ρήγα...
 παράνομα, Περιοχή Κοινότητας... Αρχα. Γραβιή... θέση...
 ...Γούβα... έκταση... 3,350 στρεμ...
 (Λήφθηκε στην... 1450/6-9-90... Απόφαση Νομαρχίας Μαγνησίας).
 Κλίμακα 1: 2000

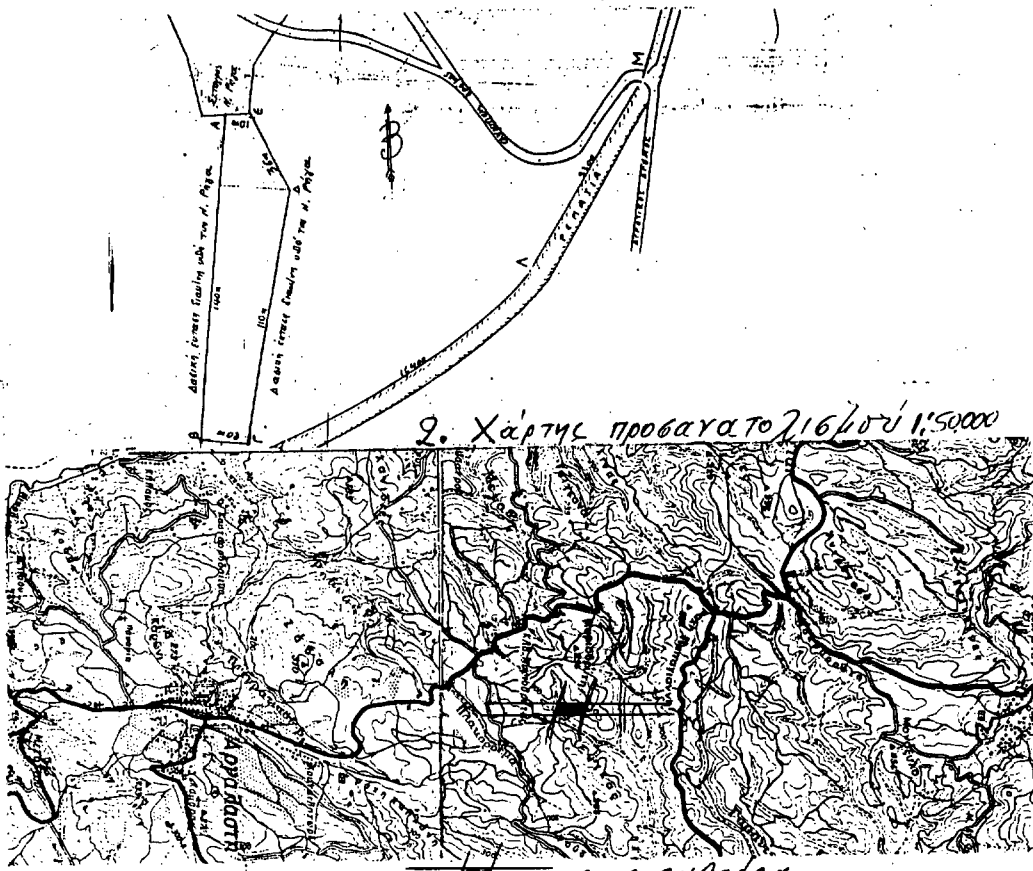

2. Χάρτης προβάγατο 1:5000

ΕΚΚΛΕΒΟΜΕΛΟΝ. Έκταση

Βόλος 15-6-1990 Βόλος 28-6-1990 Βόλος 6-7-1990
 Ο Συντάξας Ο Δ/ντής Δασών Ο Δ/ντής Δασών
 [Signatures and stamps of the Forestry Directorate]

ΑΠΑΛΛΟΤΡΙΩΣΕΙΣ ΑΠΟΦΑΣΕΙΣ

Αριθ. 689

(3)

Επικύρωση εκθέσεως καθορισμού οριογραμμών αιγιαλού και παραλίας στην περιοχή σφαγείων Αλεξ/πολης μπροστά από την ιδιοκτησία EVROIL A.E..».

Ο ΝΟΜΑΡΧΗΣ ΕΒΡΟΥ

Έχοντας υπόψη:

1. Τις διατάξεις των άρθρ. 1 και μέχρι 7 του Α.Ν. 2344/1940 «περί αιγιαλού και παραλίας» όπως τροποποιήθηκαν και συμπληρώθηκαν με τις διατάξεις: α) του άρθρου 13 του Ν. 1078/1980 και β) του άρθρου 23 του Ν. 1337/1983.

2. Τις διατάξεις της παραγράφου 9 του άρθρου 1 του κεφαλαίου Β' της 0.208/181/26.4.1982 (ΦΕΚ 214/26.4.82 τεύχος Β') κοινής απόφασης των Υπουργών Προεδρίας της Κυβέρνησης και Οικονομικών «Αναμόρφωση συλλογικών οργάνων γρωμοδότησης και αποφασιστικής αμροδιότητας του Υπουργείου Οικονομικών».

3. Την από 16.1.89 έκθεση της επιτροπής καθορισμού των ορίων αιγιαλού και παραλίας και θέσεων αμμοληφίας, που καθόρισε τα όρια του αιγιαλού και της παραλίας στην περιοχή σφαγείων Αλεξ/πολης, μπροστά από την ιδιοκτησία EVROIL AE και το από 30.8.1988 με κλίμακα 1:500 τοπογραφικό διάγραμμα του Ιωάννη Γερακόπουλου πολιτικού μηχαν/κου, που θεωρήθηκε στις 11.1.89 από την Δ/νση Τεχνικών Υπηρεσιών Νομαρχίας Έβρου και συνοδεύει την έκθεση της προαναφερόμενης Επιτροπής.

4. Τη σύμφωνη γνώμη του Γενικού Επιτελείου Ναυτικού, που διατυπώθηκε στο με αριθ. Φ. 544.5/253/90/Σ.653/18.4.1990 έγγραφο του.

5. Τις διατάξεις του άρθρου 1 της παραγράφου 1 του Ν. 3200/1955 (ΦΕΚ 97/Α/1955) «περί διοικητικής αποκέντρωσης» σε συνδυασμό με τις διατάξεις του από 28.6.1955 Β.Δ/τος «περί εξαιρέσεως από της κατά το άρθρο 1 παράγραφος 1 του Ν. 3200/1955 αρμοδιότητας των Νομαρχών, αντικειμένων τινών αρμοδιότητας του Υπουργού Οικονομικών» του Β.Δ. 704/1970 και του άρθρου 1 παράγραφος 5 του Π.Δ. 71/25.2.1984, σχετικά με τη μεταβίβαση αρμοδιοτήτων του Υπουργού Οικονομικών στους Νομάρχες και στις περιφερειακές Αρχές δια νομαρχιακού επιπέδου, αποφασίζουμε:

1. Επικυρώνουμε την από 16.1.89 έκθεση της «Επιτροπής καθορισμού των ορίων του αιγιαλού και παραλίας και θέσεων αμμοληφίας» καθώς και το από 30.8.1988 τοπογραφικό διάγραμμα του πολ. μηχαν/κου Ιωάννη Γερακόπουλου θεωρημένο στις 11.1.89 από την Δ/νση Τεχνικών Υπηρεσιών Νομαρχίας Έβρου, που την συνοδεύει επί του οποίου η πιο πάνω Επιτροπή, με κόκκινη γραμμή καθόρισε τα όρια αιγιαλού στην περιοχή σφαγείων Αλεξ/πολης μπροστά από την ιδιοκτησία EVROIL A.E. και με κίτρινη γραμμή τα όρια της παραλίας στην ίδια θέση.

2. Η παρούσα απόφαση μαζί με την έκθεση και το διάγραμμα που προαναφέραμε να δημοσιευτούν στην Εφημερίδα της Κυβερνήσεως σύμφωνα με τις διατάξεις του άρθρου 13 του Ν. 1078/1983.

Αλεξανδρούπολη, 2 Ιουλίου 1990

Ο Νομάρχης
ΑΘΗΝΑΙΟΣ ΦΛΩΡΙΝΗΣ

ΕΚΘΕΣΗ ΕΠΙΤΡΟΠΗΣ ΚΑΘΟΡΙΣΜΟΥ ΤΩΝ ΟΡΙΩΝ
ΑΙΓΙΑΛΟΥ ΚΑΙ ΠΑΡΑΛΙΑΣ ΑΡΙΘ. 74 Π.Δ. 636/77

Για τον καθορισμό για πρώτη φορά των ορίων του αιγιαλού και παραλίας στην περιοχή σφαγείων Αλεξ/πολης μπροστά από την ιδιοκτη-

σία EYROIL A.E.·

Στην Αλεξανδρούπολη σήμερα την 16 Ιανουαρίου 1989 οι υπογεγραμμένοι:

1. Ελευθέριος Μαντζάρας Οικονομικός Έφορος Αλεξ/πολης ως Πρόεδρος.

2. Τιμολέων Δεμίρογλου Δ/ντής Τεχνικών Υπηρεσιών ως μέλος

3. Παναγιώτης Ιωάννου Λιμενάρχης Αλεξ/πολης ως μέλος

που αποτελούν την επιτροπή καθορισμού των ορίων του αιγιαλού σύμφωνα με το άρθρο 74 του Π.Δ. 636/77 πήγαμε μετά την από 15.12.83 αίτηση της EYROIL A.E. και τη σχετική πρόσκληση του Προέδρου αυτής επί τόπου στην πιο πάνω περιοχή.

Έχοντας υπόψη:

1. Το από τον Διπλωματούχο μηχανικό Ιωάννη Γερακόπουλο, που συντάχθηκε τον Αύγουστο του 1988 τοπογραφικό και υψομετρικό διάγραμμα σε μία (1) πινακίδα με κλίμακα 1:500 και ελέγχθηκε για την ακρίβεια της αποτύπωσης από τον Πολ. Υπομηχανικό Γεώργιο Ελευθεριάδη και θεωρήθηκε από τον Δ/ντή Τεχνικών Υπηρεσιών Έβρου όπως το άρθρο 20 Ν. 719/77 ορίζεται στις 11.1.89.

2. Το με αριθ. Φ187.2/480/82/3 Σεπτ. 1982 έγγραφο του Υπουργείου Εθνικής Άμυνας/ΓΕΝ.

3. Το με αριθ. πρωτ. Φ. 187.2/87/85/21 Φεβρουαρίου 1985 έγγραφο του Υπουργείου Εθνικής Άμυνας/ΓΕΝ.

4. Τη σχηματισθείσα αντίληψη μετά από επι τόπου μετάβαση της επιτροπής για το πλάτος της βρεχόμενης ζώνης της ξηράς και των λοιπών στοιχείων ήτοι:

α. Ολόκληρο το τμήμα της παραλίας είναι μικρής εγκάρσιας κλίσης.

β. Οι καιρικές συνθήκες είναι συνήθως άνεμοι ισχυρής έντασης Νότιοι, Νοτιοανατολικοί.

5. Το γεγονός ότι δε εξαιρούνται κτίσματα στις ζώνες παραλίας.

6. Τις διατάξεις του Α.Ν. 2344/40 όπως αυτός τροποποιήθηκε.

7. Το γεγονός ότι δεν υπάρχουν κτίσματα εντός της ζώνης παραλίας, αποφασίζε:

1. Καθορίζει στο πιο πάνω τοπογραφικό διάγραμμα

α. Την οριογραμμή του αιγιαλού με κόκκινη συνεχή πολυγωνική γραμμή (Α, Στ, 3, Β, Γ, Στ5, Στ6, Δ, Σ7') της οποίας οι κορυφές εξασφαλίζονται.

β. Την οριογραμμή της παραλίας με συνεχή κίτρινη πολυγωνική γραμμή (Στ2, Σ3', Β', Γ', Σ5', Δ', Στ7) παράλληλα προς την οριογραμμή του Αιγιαλού και σε σταθερή απόσταση 10μ. από αυτήν.

Καθορίζεται ζώνη παραλίας πλάτους παντού 10 μ. επειδή δεν εξυπηρετούνται οι σκοποί της παρ. 1 του άρθρου 7 του Α.Ν. 2344/40.

2. Δεν καθορίζεται οριογραμμή παλαιού αιγιαλού διότι με βεβαίωση της Οικονομικής Εφορίας Αλεξ/πολης ότι η παραχώρηση της εκτάσεως, που είναι μπροστά από τον καθορισμένο αιγιαλό, στο Δήμο Αλεξ/πολης, είναι έγκυρη δεν τίθεται θέμα καθορισμού των ορίων παλαιού αιγιαλού.

Το διάγραμμα συνοδεύεται και από τον πίνακα εξαρτήσεως του αιγιαλού και της παραλίας από σταθερά σημεία προσδιορισμένα με Πολ/κές συντεταγμένες.

Ο ορισμός αιγιαλού και παραλίας στον πιο πάνω χώρο γίνεται για πρώτη φορά.

Ο Πρόεδρος
ΕΛΕΥΘ. ΜΑΝΤΖΑΡΑΣ

Τα Μέλη
ΤΙΜ. ΔΕΜΙΡΟΓΛΟΥ
ΠΑΝ. ΙΩΑΝΝΟΥ

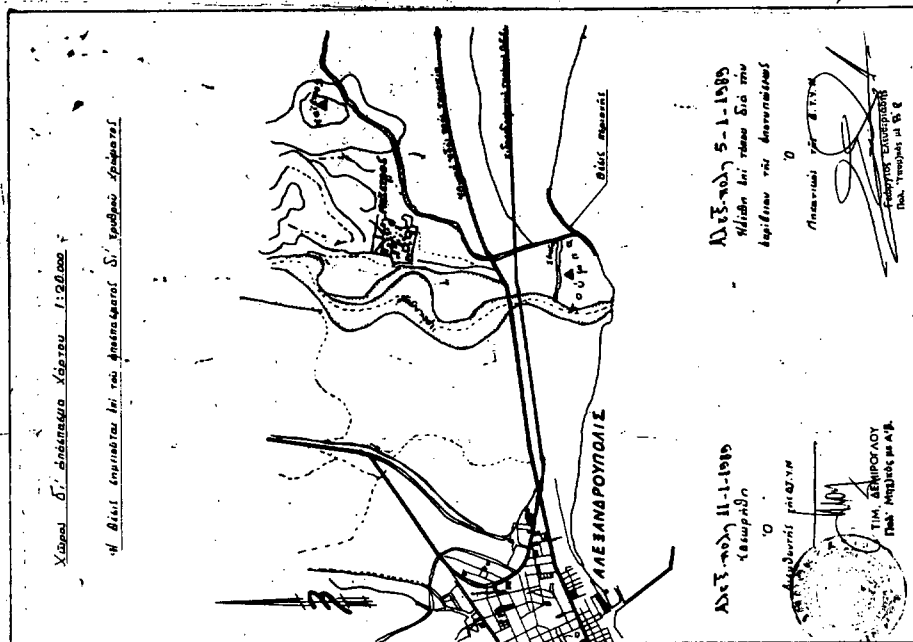
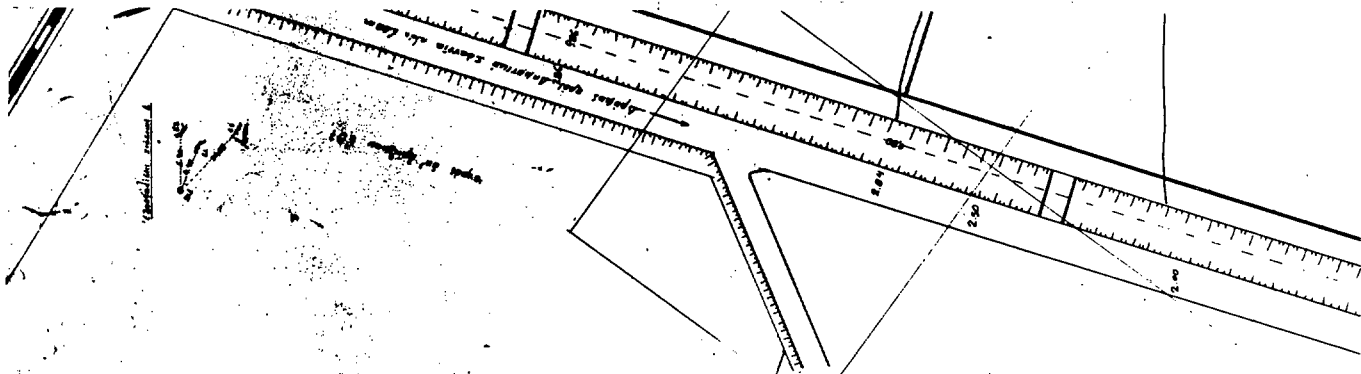

ΤΟΠΟΓΡΑΦΙΚΟΝ ΔΙΑΓΡΑΜΜΑ
ΚΑΘΟΡΙΣΜΟΥ ΟΡΙΩΝ ΑΙΓΑΛΟΥ-ΠΑΡΑΛΙΑΣ

ΠΕΡΙΟΧΗ ΣΥΝΤΕΛΕΣΤΕΣ: ΕΝΔΙΑΦΕΡΟΜΕΝΟΣ ΕΥΧΡΟΙΛ Δ.Ε.
ΔΗΜΟΣ: ΑΛΕΞΑΝΔΡΟΥΠΟΛΕΩΣ
ΕΠΑΡΧΙΑ: ΑΛΕΞΑΝΔΡΕΩΣ
ΑΡΧΑΙΑ ΟΙΚ. ΕΦΟΡΙΑ: ΑΛΕΞΑΝΔΡΕΩΣ
ΝΟΜΑΡΧΙΑ: ΕΒΡΟΥ

ΚΑΙΜΑΣ 1:500
ΓΕΩΜΕΤΡΙΚΕΣ ΟΣΦΔ.

ΥΠΟΜΕΤΡΙΚΗ ΕΞΑΡΤΗΣΙΣ: Δ.Π. ΤΟΠΙΑ - Δ.Π. ΜΙΚΤΟΣ (Γεωμετρική Στοιχεία)
ΥΠΟΜΕΤΡΙΚΗ ΜΕΤΡΗΣΙΣ: Κ.Ε. Υ.Δ.Ε. Ν. 4200 Αριθμ. 111 Τμήμα Ο.Ε.Ε.
ΚΕΝΤΡΟΝ ΣΤΑΘΟΥ ΧΑΡΤΟΥ

Κ. 40' 51" Π. 2° 15'

ΜΕΓΕΘΟΣ ΑΠΟΤΡΙΒΕΣΣΕ ΤΑΧΥΜΕΤΡΙΑ
ΣΥΦΩΝΙΑ ΑΠΟΤΡΙΒΕΣΣΕ ΔΥΟΙΣΤΟΣ 198
ΥΠΟΜΗΝΙΑ ΣΥΜΒΟΛΩΝ

□ ΚΟΛΛΕΜΑΚΙΑ ΑΠΟ ΒΕΛΟΝ
▨ ΑΠΛΟΥΑΙΔΑ
□ ΚΤΙΣΤΑΙΑ
◉ ΕΠΙΜΟΝΕΣ ΧΩΜΑΤΩΝ

Α.Ε.Σ.Ν.Δ. 30. 8. 1988

ΣΥΝΤΑΞΑΣ ΜΗΧΑΝΙΚΟΣ

Αρχειοθήκη Γενική Αρχή

ΥΠΟΜΗΝΙΑ ΣΥΜΒΟΛΩΝ

- 1) Τα παρά τοπογραφικόν διαγράμμη ενωθέν των δαθ 16.1.1989 βάσειν τής έπιμετρής μετρήσεως των όριων των αειτάλιω (άρθρ 74 του Π.Δ. 636/77)
- 2) (ώσων) Α.Ε.Σ.Ν.Δ. 30. 8. 1988
(Διπλ. Αριθμ. 111 Τμήμα Ο.Ε.Ε.)
- 3) Οι παρυψί των βιοταφικων Έκαστ.Ιστορια ή και βυθίτων μη τίς κλάς των έπιων οι ευταφικώς διατάσσονται ή του Π.Δ. 636/77

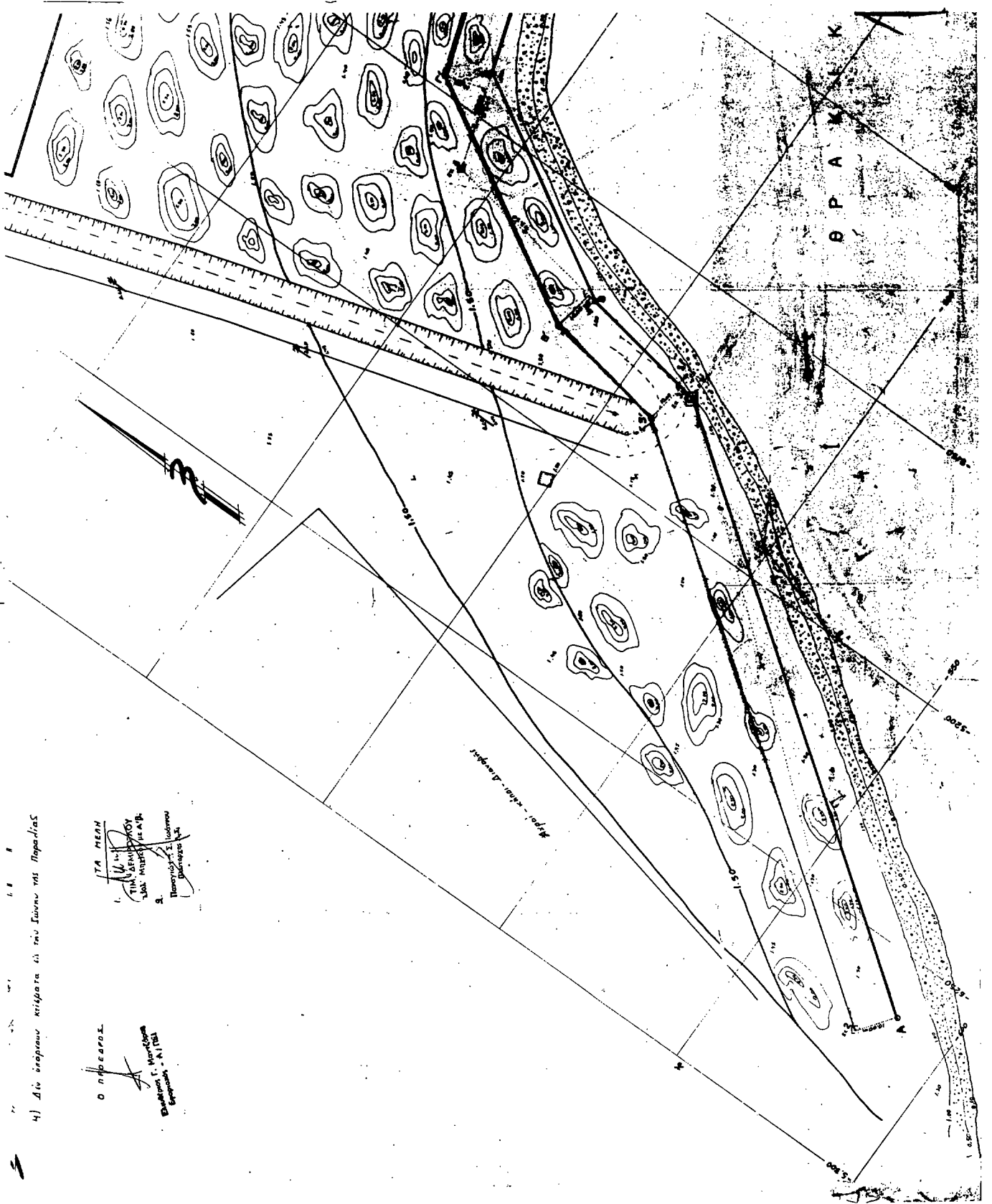

4) Διο. υπέρβαση κτίσματα επί του Σιωνίου της Παροδίας

ΤΑ ΜΕΛΗ
 1. ΤΗΝ ΔΕΥΤΕΡΟΥ
 2. ΤΩΝ ΜΑΡΙΝΩΝ ΚΑΙ Α.Β.
 3. ΠΑΡΟΥΣΙΑΣ ΣΥΜΜΕΤΟΧΗΣ
 ΔΙΟΙΚΗΤΩΝ

Ο ΠΡΟΕΔΡΟΣ
 ΕΠΙΣΤΑΣΙΟΝ Γ. Α. ΠΑΝ
 ΕΡΜΑΝΤΙ

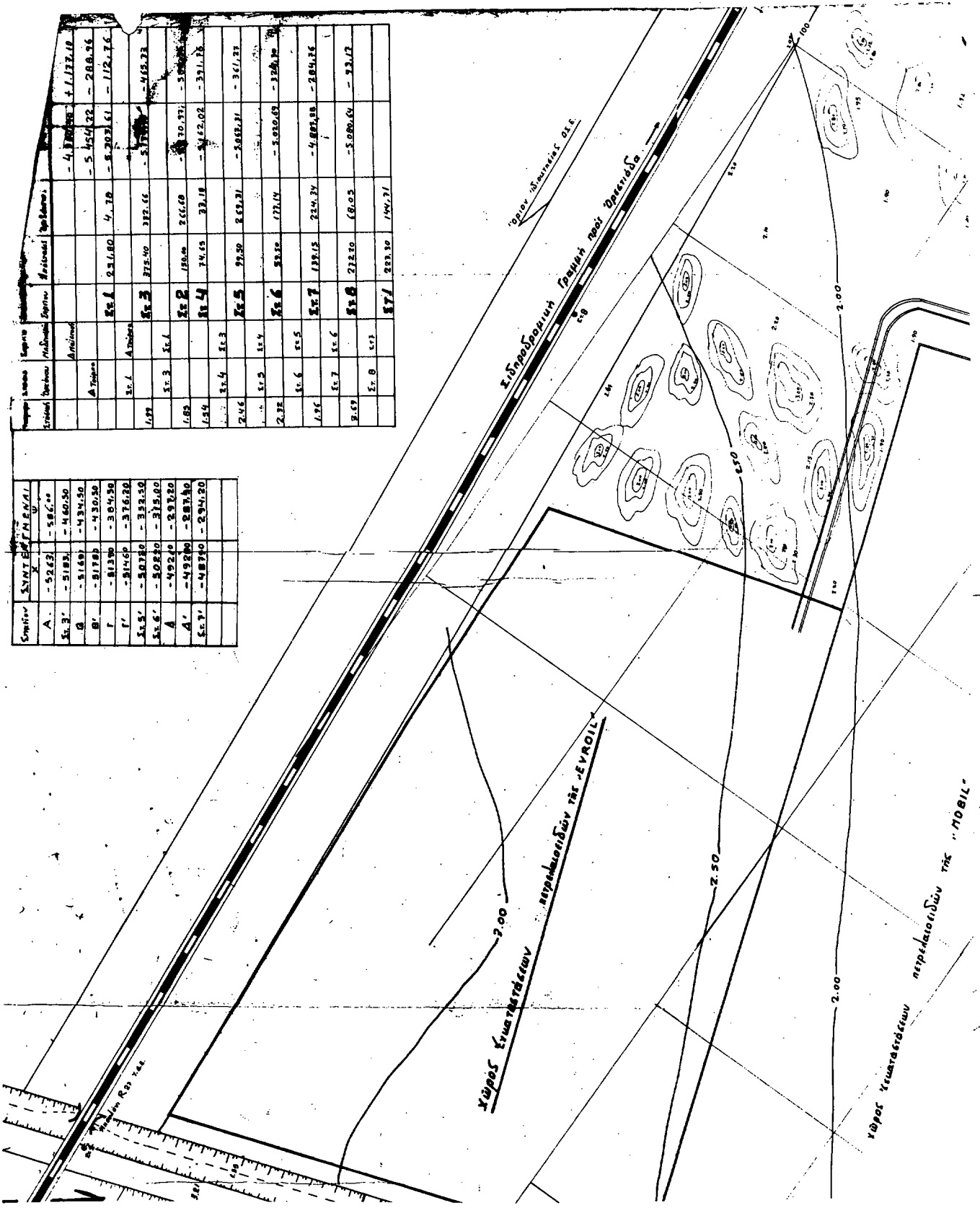

Σημείο	ΣΥΝΤΕΤΜΕΝΑ	Υψ.
A.	- 52.63	- 586.00
Σ. 2'	- 51.83	- 4.60.50
B.	- 51.69	- 4.34.50
B'	- 51.78	- 4.30.50
Γ	- 51.39	- 3.14.50
Γ'	- 51.69	- 3.16.50
Σ. 3'	- 50.70	- 3.32.50
Σ. 6'	- 50.20	- 3.15.00
Δ	- 49.20	- 3.37.00
Δ'	- 49.20	- 2.27.50
Σ. 7'	- 48.70	- 2.34.00

Σημείο	Σημείο	Απόσταση	Απόσταση	Απόσταση	Απόσταση
Σ. 1	Σ. 2	211.80	4.30	- 5.207.61	- 112.76
Σ. 2	Σ. 3	212.50	372.65	- 5.175.70	- 4.159.72
Σ. 3	Σ. 4	180.00	261.09	- 5.10.57	- 5.000.00
Σ. 4	Σ. 5	24.45	33.18	- 5.142.02	- 33.1.12
Σ. 5	Σ. 6	97.50	2.63.31	- 5.082.31	- 361.37
Σ. 6	Σ. 7	53.50	171.19	- 5.030.63	- 328.10
Σ. 7	Σ. 8	139.15	225.34	- 4.885.08	- 284.35
Σ. 8	Σ. 9	212.50	68.03	- 5.000.60	- 33.17
Σ. 9	Σ. 10	283.30	190.31		

