



# ΕΦΗΜΕΡΙΔΑ ΤΗΣ ΚΥΒΕΡΝΗΣΕΩΣ ΤΗΣ ΕΛΛΗΝΙΚΗΣ ΔΗΜΟΚΡΑΤΙΑΣ

20 Φεβρουαρίου 2017

ΤΕΥΧΟΣ ΤΕΤΑΡΤΟ

Αρ. Φύλλου 37

## ΠΕΡΙΕΧΟΜΕΝΑ

### ΑΠΟΦΑΣΕΙΣ

- 1 Ανάκληση της υπ' αριθ. 1138/2-7-1976 απόφασης Νομάρχη Κορινθίας, με την οποία κηρύχθηκε ως «αναδασωτέα» λόγω εκχέρσωσης, έκταση εμβαδού 1.800,00 τετρ. μέτρων, στη θέση «Φραγκολίμανο» περιφέρειας Σοφικού του Νομού Κορινθίας.
- 2 Κήρυξη ως αναδασωτέας, δημοσίου δάσους, εμβαδού 0,221 στρεμ. στη θέση «ΚΕΡΑΜΥΔΑ» Δ.Κ. Γερακίου ΔΕ. Αμαλιάδας του Δήμου Ηλιδας της Π.Ε. Ηλείας λόγω πυρκαγιάς.
- 3 Κήρυξη ως αναδασωτέας έκτασης εμβαδού ενός κόμμα εξακοσίων εφτά (1,607) στρεμμάτων, στη θέση «Στρογγυλή», Τοπ. Κοιν. Στρογγυλής, Δημ. Ενοτ. Μελιτειών, Περιφ. Δήμου Κέρκυρας.

### ΑΠΟΦΑΣΕΙΣ

Αριθμ. 25193/1509 (1)

**Ανάκληση της υπ' αριθ. 1138/2-7-1976 απόφασης Νομάρχη Κορινθίας, με την οποία κηρύχθηκε ως "αναδασωτέα" λόγω εκχέρσωσης, έκταση εμβαδού 1.800,00 τετρ. μέτρων, στη θέση "Φραγκολίμανο" περιφέρειας Σοφικού του Νομού Κορινθίας.**

Ο ΓΕΝΙΚΟΣ ΓΡΑΜΜΑΤΕΑΣ ΑΠΟΚΕΝΤΡΩΜΕΝΗΣ ΔΙΟΙΚΗΣΗΣ ΠΕΛΟΠΟΝΝΗΣΟΥ - ΔΥΤΙΚΗΣ ΕΛΛΑΔΑΣ ΚΑΙ ΙΟΝΙΟΥ

Έχοντας υπόψη:

1. Τις διατάξεις:

α) Του ν. 2503/1997 «Διοίκηση, οργάνωση, στελέχωση της Περιφέρειας, ρύθμιση θεμάτων για την Τοπική Αυτοδιοίκηση και άλλες διατάξεις».

β) Του ν. 3200/1955 «Περί διοικητικής αποκέντρωσης» όπως τροποποιήθηκε και συμπληρώθηκε με το ν.δ. 532/1970 και μεταγενέστερες διατάξεις,

γ) Των άρθρων 6 και 280 του ν. 3852/2010 (Φ.Ε.Κ. 87/7-6-2010 τ.Α') «Νέα αρχιτεκτονική της Αυτοδιοίκησης και της Αποκεντρωμένης Διοίκησης - Πρόγραμμα Καλλικράτης».

δ) Του π.δ. 139/2010 (Φ.Ε.Κ. 232/27-12-2010 τ.Α') «Οργανισμός της Αποκεντρωμένης Διοίκησης Πελοποννήσου - Δυτικής Ελλάδας και Ιονίου».

2. Την υπ' αριθμ. 40/29-12-2010 (Φ.Ε.Κ. 247/31-12-2010 τ.Α') Πράξη του Υπουργικού Συμβουλίου, περί παύσης εκ του Νόμου των Γενικών Γραμματέων των Περιφερειών και διορισμού Γενικών Γραμματέων στις Αποκεντρωμένες Διοικήσεις του Κράτους.

3. Την υπ' αριθ. 4 της 6.2.2015 (Φ.Ε.Κ. 24/τ.Α'/2015) Πράξη του Υπουργικού Συμβουλίου, περί αποδοχής παραιτήσεων των Γενικών Γραμματέων των Αποκεντρωμένων Διοικήσεων της Χώρας και το άρθρο 56 του ν. 4257/2014 (Φ.Ε.Κ. 93/τ.Α'/14-4-2014).

4. Τις διατάξεις του ν. 998/1979 (Φ.Ε.Κ. 289/τ.Α'/1979) «Περί προστασίας των δασών και των δασικών εν γένει εκτάσεων της χώρας», όπως έχουν τροποποιηθεί και ισχύουν σήμερα, συγκεκριμένα :

α) Της παρ. 4 άρθρου 44, όπως προστέθηκε με το άρθρο 36 του ν. 3698/2008 (Φ.Ε.Κ. 198/τ.Α'/2008) και αντικαταστάθηκε με την παρ. 3 άρθρου 35 του ν. 4280/2014 (Φ.Ε.Κ. 159/τ.Α'/2014).

β) Της παρ. 1 άρθρου 3.

5. Την υπ' αριθμ. 160417/1180/8-7-1980 βασική Εγκύκλιο Διαταγή του Υπουργείου Γεωργίας, με την οποία παρέχονται οδηγίες για τις αναδασωτέες εκτάσεις.

6. Την υπ' αριθ. 105545/534/1-9-2014 Δ/γή του Υ.Π.Ε.Κ.Α. «Εφαρμογή άρθρου 35 του ν. 4280/2014 - Φ.Ε.Κ. 159/τ.Α'/2014».

7. Την υπ' αριθ. 117080/6353/13-11-2014 (ΑΔΑ : 77ΣΕ0-ΙΒ3) Δ/γή ΥΠΕΚΑ, περί της διαδικασίας άρσης ή ανάκλησης αποφάσεων αναδάσωσης.

8. Την υπ' αριθ. 124581/2774/26-5-2015 Δ/γή Υ.Π.Α.Π.ΕΝ. «Περί της διαδικασίας άρσης ή ανάκλησης αποφάσεων αναδάσωσης - Διευκρινήσεις».

9. Την υπ' αριθ. 1138/2-7-1976 (Φ.Ε.Κ. 250/τ.Δ'/1976) απόφαση Νομάρχη Κορινθίας, με την οποία κηρύχθηκε ως "αναδασωτέα" λόγω εκχέρσωσης, έκταση εμβαδού 1.800,00 τετρ. μέτρων, στη θέση "Φραγκολίμανο" περιφέρειας Σοφικού του Νομού Κορινθίας.

10. Την από 22-12-2008 αίτηση Μιχαήλ Κλέττα του Κυριάκου, προς το Δασαρχείο Κορίνθου, για την ανάκληση της ανωτέρω απόφασης κήρυξης αναδασωτέας έκτασης, με το αιτιολογικό πως αυτή εκδόθηκε "κατά πλάνη περί τα πράγματα", στηριζόμενη σε ανακριβή στοιχεία.

11. Την υπ' αριθ. 385/4-2-2009 Πρόταση του Δασαρχείου Κορίνθου (αριθ. πρωτ. 1466/27-5-2009 Διεύθυνσης Δασών Κορινθίας), με την από 4-2-2009 συνημμένη σε αυτή αναφορά του Δασολόγου Ιωάννου Ηλιού, για ανάκληση της υπ' αριθ. 1138/2-7-1976 (Φ.Ε.Κ. 250/τ.Δ'/1976) απόφασης Νομάρχη Κορινθίας, με την οποία κηρύχθηκε ως "αναδασωτέα" λόγω εκχέρσωσης, έκταση εμβαδού 1.800,00 τετρ. μέτρων, στη θέση "Φραγκολίμανο" περιφέρειας Σοφικού του Νομού Κορινθίας, όπως αποτυπώνεται με τα στοιχεία Α, Β, Γ, Δ, Α στο από 27-5-1976 συνημμένο Τοπογραφικό Διάγραμμα με κλίμακα 1:500, που συντάξε ο τότε Δασονόμος Σοφικού Αναστάσιος Κωτσάκης, καθότι από τη μελέτη - διαχρονικά - του συνόλου των στοιχείων της συγκεκριμένης επιφάνειας, προέκυψε πως το επί αυτής δάσος Χαλεπίου Πεύκης δεν έχει καταστραφεί και υπάρχει "ακέραιο", έχοντας την ίδια ανέκαθεν μορφή και τα ίδια χαρακτηριστικά.

12. Το υπ' αριθ. 1466/4-6-2009 έγγραφο Διεύθυνσης Δασών Κορινθίας, με το οποίο διαβιβάστηκε αρμοδίως, η προαναφερόμενη πρόταση του Δασαρχείου Κορίνθου, στην Πρωτοβάθμια Επιτροπή Επίλυσης Δασικών Αμφισβητήσεων Νομού Κορινθίας (άρθρου 10 ν. 998/1979), σε εφαρμογή των διατάξεων της παρ. 3 του άρθρου 36 του ν. 3698/2008 (Φ.Ε.Κ. 198/τ.Α'/2008), προς εξέταση.

13. Το υπ' αριθ. 127/11-5-2012 έγγραφο της Α' θμιας Ε.Ε.Δ.Α. Κορινθίας, με την αριθ. 25/2012 συνημμένη σε αυτό σχετική απόφαση της, σύμφωνα με την οποία μετά από τη στερεοσκοπική -φωτοερμηνευτική εξέταση (διαχρονικά) της εν λόγω επιφάνειας εμβαδού 1.800,00 τετρ. μέτρων και τη διενέργεια αυτοψίας, επιβεβαιώνεται πως το προαναφερόμενο πευκοδάσος στη συγκεκριμένη επι-

φάνεια, δεν έχει καταστραφεί και αποδέχεται ομόφωνα το αίτημα για ανάκληση της υπ' αριθ. 1138/2-7-1976 (Φ.Ε.Κ. 250/τ.Δ'/1976) απόφασης Νομάρχη Κορινθίας, λόγω πλάνης περί τα πραγματικά δεδομένα, αποφασίζουμε:

Την ανάκληση της υπ' αριθ. 1138/2-7-1976 (Φ.Ε.Κ. 250/τ.Δ'/1976) απόφασης Νομάρχη Κορινθίας, με την οποία κηρύχθηκε ως "αναδασωτέα" λόγω εκχέρσωσης, έκταση εμβαδού 1.800,00 τετρ. μέτρων, στη θέση "Φραγκολίμανο" περιφέρειας Σοφικού του Νομού Κορινθίας, όπως αποτυπώνεται με τα στοιχεία Α, Β, Γ, Δ, Α στο από 27-5-1976 Τοπογραφικό Διάγραμμα με κλίμακα 1:500, που συντάξε ο τότε Δασονόμος Σοφικού Αναστάσιος Κωτσάκης και όπως επικαιροποιήθηκε με το από 4-2-2009 συνημμένο Τοπογραφικό Διάγραμμα κλίμακας 1:500, του Δασολόγου Δασαρχείου Κορίνθου Ιωάννου Ηλιού, με την οριοθέτηση της συγκεκριμένης επιφάνειας, με χρήση συντεταγμένων των κορυφών της, στο Ε. Γ. Σ.Α. '87, ως εξής:

X=421681.70 Y=4188461.74

X=421697.25 Y=4188497.50

X=421733.59 Y=4188478.52

X=421728.41 Y=4188443.90

λόγω "πλάνης περί τα πραγματικά δεδομένα".

Η απόφαση αυτή να δημοσιευθεί στην Εφημερίδα της Κυβερνήσεως.

Πάτρα, 21 Ιουλίου 2016

Ο Ασκών καθήκοντα Γενικού Γραμματέα  
Αποκεντρωμένης Διοίκησης

ΔΙΟΝΥΣΙΟΣ ΠΑΝΑΓΙΩΤΟΠΟΥΛΟΣ

**Οδοιπορικό Σκαρίφημα**

Χάρτης Γ.Υ.Σ. της περιοχής "Φραγκολίμανο", Δ.Δ. Σοφικού, του Δήμου Σολυγείας, όπου εμφανίζεται η εν λόγω έκταση.

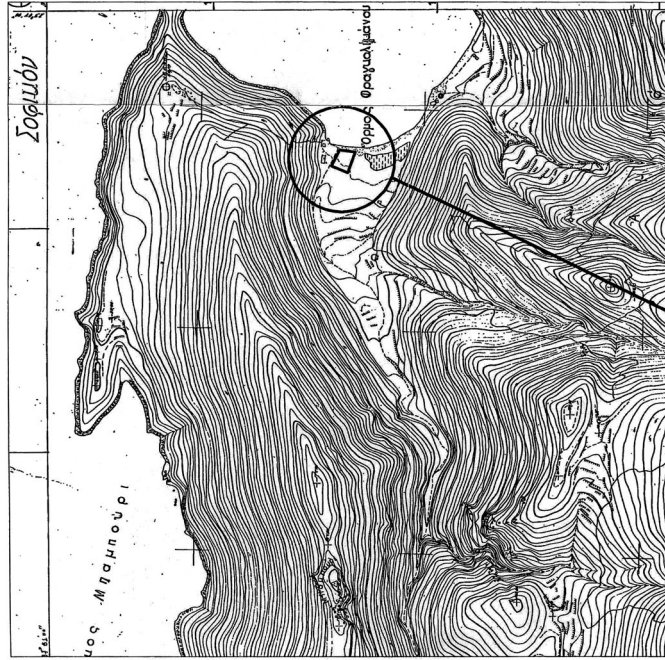

Η εν λόγω έκταση

Κλίμακα 1/10.000

**ΕΘΝΙΚΟ ΤΥΠΟΓΡΑΦΕΙΟ**  
 Για τεχνικούς λόγους στο σχεδιάγραμμα, από το ηλεκτρονικό αρχείο, έγινε σμίκρυνση κατά ποσοστό **59%**

**Τοπογραφικό Διάγραμμα**

Που στηρίχθηκε στο από 27-5-1976 τοπογραφικό διάγραμμα του Δασονόμου Σοφικού Αναστ. Κωτσάκη και στο οποίο περιγράφεται έκταση που καλύπτεται από Δάσος Χαλεπίου Πεύκης, στη θέση «Φραγκολίμανο», ΔΔ Σοφικού, του Δήμου Σολυγείας, η οποία έχει κηρυχθεί ανασταστέα με την υπ αριθ. 1138/20-7-1976 Απόφαση κήρυξης Αναδασωτέας του Νομάρχη Κορινθίας και για την οποία απόφαση προτείνεται η άρση της.  
 Κλίμ. 1/500

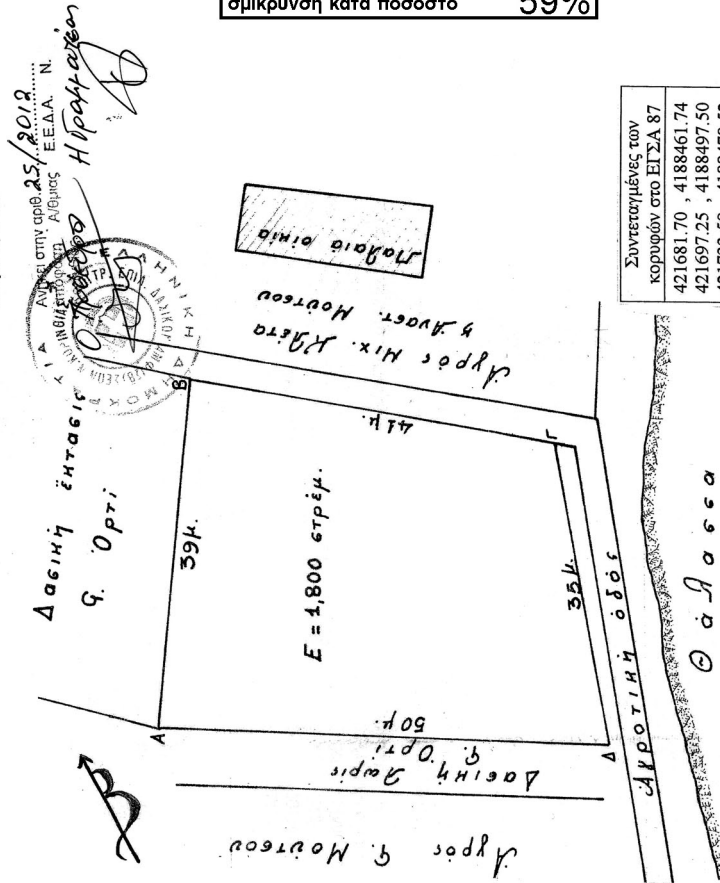

Συντεταγμένες των κορυφών στο ΕΓ ΣΔ 87
421681.70 , 4188461.74
421697.25 , 4188497.50
421733.59 , 4188478.52
421728.41 , 4188443.90

21/7/2016  
 Διευθυντής Διεύθυνσης Διασταύρωσης Γενικής Διεύθυνσης Διασταύρωσης & Περικύβλητων Πόλεως

25/2/2019  
 Δ/θμός Ε.Ε.Δ.Α. Ν. Ηράκλειο

Κόρινθος 4 / 2 / 09  
 Ο Δασάρχης  
 Κόρινθος

Παναγ. Κηρύλλιος  
 Δασολόγος με Α' Β.

Ηλιοί Ιωάννης  
 Δασολόγος με Γ' Β.

Αριθμ. 19452 (2)

**Κήρυξη ως αναδασωτέας, δημοσίου δάσους, εμβαδού 0,221 στρεμ. στη Θέση «ΚΕΡΑΜΥΔΑ» Δ.Κ. Γερακίου ΔΕ. Αμαλιάδας του Δήμου Ηλιδας της Π.Ε. Ηλείας λόγω πυρκαγιάς.**

Ο ΓΕΝΙΚΟΣ ΓΡΑΜΜΑΤΕΑΣ ΑΠΟΚΕΝΤΡΩΜΕΝΗΣ ΔΙΟΙΚΗΣΗΣ ΠΕΛΟΠΟΝΝΗΣΟΥ - ΔΥΤΙΚΗΣ ΕΛΛΑΔΟΣ

Έχοντας υπόψη:

1. Τις διατάξεις του αρθ. 117 παρ 3 και το άρθρο 24 παρ. 1 του Συντάγματος της χώρας.

2. Τις διατάξεις του άρθρου 6 του ν. 3200/1955 «Περί Διοικητικής Αποκέντρωσης» όπως τροποποιήθηκε και ισχύει.

3. Τις διατάξεις του αρθ. 1 ν. 2503/1997 «Περί διοικητικής αποκεντρώσεως» όπως αυτές τροποποιήθηκαν μεταγενέστερα.

4. Τα άρθρα 6 και 280 του ν. 3852/4-6-2010 (87/τ.Α') «Νέα Αρχιτεκτονική της Αυτοδιοίκησης και της Αποκεντρωμένης Διοίκησης "Πρόγραμμα Καλλικράτης"»

5. Το π.δ. με αριθμό 139/23-12-2010 «Οργανισμός της Αποκεντρωμένης Διοίκησης Πελοποννήσου, Δυτικής Ελλάδας και Ιονίου», την πράξη 4 του Υπουργικού Συμβουλίου της 6-02-2015 (ΦΕΚ Α' 24), καθώς και το άρθρο 56 του ν. 4257/2014 (ΦΕΚ Α' 93)

6. Τις διατάξεις του αρθ. 47 παρ.1 του ν. 3900/2010 (ΦΕΚ 303/τ.Α/17-12-2010) «εξορθολογισμός διαδικασιών και επιτάχυνση της διοικητικής δίκης και άλλες διατάξεις

7. Τις διατάξεις του άρθρου 41 παρ. 1 και 3 του ν. 998/1979 "περί προστασίας των Δασών κλπ" και ειδικότερα το άρθρο 38 παρ.1 όπως αντικαταστάθηκε με το άρθρο 35 παρ. 1 του ν. 4280/2014 (ΦΕΚ Α' 159/2014)

8. Τις διατάξεις του ν. 3208/2003 «Προστασία δασικών οικοσυστημάτων, κατάρτιση δασολογίου, ρύθμιση εμπραγμάτων δικαιωμάτων επί δασών και δασικών εν γένει εκτάσεων και άλλες διατάξεις» και ειδικότερα την παρ. 9 του άρθρου 21 αυτού.

9. Τις διατάξεις του άρθρου 36 του ν. 3698/2008 (198 Α') και την αριθμ. 97870/2248/7-5-2009 εγκύκλιο δ/γής του ΥΑΑΤ σχετικά με την εφαρμογή του αρθ. 36 του ν. 3698/2008.

10. Τις διατάξεις του ν. 3861/2010 «Ενίσχυση της διαφάνειας με την υποχρεωτική ανάρτηση νόμων και πράξεων των κυβερνητικών και αυτοδιοικητικών οργάνων στο διαδίκτυο «Πρόγραμμα Διαύγεια» και άλλες διατάξεις (ΦΕΚ 112/Α/2010)

11. Τις α) 160417/1180/8.7.80 β) 182447/3049/24.9.80 γ) 141823/24-2-83 και δ) 179171/3-9-1985 Δ/γές του Υπουργείου Γεωργίας σχετικές με την κήρυξη εκτάσεων ως αναδασωτέων.

12. Την υπ' αριθ. 216056/1746/13-10-2011, εγκύκλιο του ΥΠΕΚΑ.

13. Την πράξη 4 του Υπουργικού Συμβουλίου της 6-02-2015 (ΦΕΚ Α' 24), καθώς και το άρθρο 56 του ν. 4257/2014 (ΦΕΚ Α' 93)

14. Το υπ' αριθμ. Γ39682/28-04-2015 έγγραφο του Εθνικού Τυπογραφείου για «Υποχρεωτική (από 01-07-2015) αποστολή εγγράφων για δημοσίευση στο Φύλλο της Εφημερίδας της Κυβέρνησης με χρήση τεχνολογιών πληροφορικής και επικοινωνιών και προηγμένης ηλεκτρονικής υπογραφής».

15. Την 227509/28-11-2016 πρόταση του Δασαρχείου Αμαλιάδας που αναφέρεται στο θέμα για Κήρυξη ως αναδασωτέας, δημοσίου δάσους, εμβαδού 0,221 στρεμ. στη Θέση «ΚΕΡΑΜΥΔΑ» Δ.Κ. Γερακίου ΔΕ. Αμαλιάδας του Δήμου Ηλιδας της Π.Ε. Ηλείας λόγω πυρκαγιάς, η οποία εκδηλώθηκε την 12-09-2016 και διαπιστώθηκε την 04-10-2016 κατόπιν της από 04-10-2016 αυτοψίας του Χαρίλαου Μπαλάσκα, Δασοπόνου και ως εκ τούτου επιβάλλεται η εκ νέου δάσωση της, αποφασίζουμε:

Κηρύσσουμε ως αναδασωτέο, δημοσίου δάσος χαλεπίου πεύκης 0,221 στρεμ. στη Θέση «ΚΕΡΑΜΥΔΑ» Δ.Κ. Γερακίου ΔΕ. Αμαλιάδας του Δήμου Ηλιδας της Π.Ε. Ηλείας λόγω πυρκαγιάς. Η έκταση καλυπτόταν πριν την πυρκαγιά με δάσος χαλεπίου πεύκης με ποσοστό συγκόμωσης 80% σύμφωνα με την ανωτέρω πρόταση του Δασαρχείου Αμαλιάδας και όπως προσδιορίζεται με τα στοιχεία Ε (1.2.3.1) εμβαδού 0,221 στρεμ. στο από 28-11-2016 συνημμένο Τοπογραφικό διάγραμμα κλίμακας 1:500 και εντοπίζεται σε Χάρτη Προσανατολισμού κλίμακας 1:50.000, το οποίο αποτελεί αναπόσπαστο μέρος της και έχει όρια:

Ανατολικά: Με Δημόσιο Δάσος Χαλεπίου Πεύκης.

Δυτικά: Με Δημόσιο Δάσος Χαλεπίου Πεύκης.

Βόρεια: Με Δημόσιο Δάσος Χαλεπίου Πεύκης.

Νότια: Με αγροτοδασικό δρόμο.

Σκοπός της κήρυξης της ανωτέρω έκτασης ως αναδασωτέας είναι η διατήρηση του δασικού χαρακτήρα της, ο αποκλεισμός διάθεσής της για άλλη χρήση και η αποκατάσταση με φυσική η τεχνική αναγέννηση της καταστραφείσας δασικής βλάστησης αποτελούμενη από δημόσιο δάσος χαλεπίου πεύκης με ποσοστό συγκόμωσης 80% Επιτρέπεται η υποβολή κατ' αυτής αίτησης ακύρωσης στο Τριμελές Διοικητικό Εφετείο Πατρών, μέσα σε προθεσμία (60) ημερών, που αρχίζει από την επομένη της δημοσίευσης η της κοινοποίησης.

Από την εφαρμογή των κανονιστικών διατάξεων της απόφασης αυτής δεν προκαλείται δαπάνη σε βάρος του κρατικού προϋπολογισμού, σύμφωνα με το άρθρο 90 του Κώδικα Νομοθεσίας για την Κυβέρνηση και τα Κυβερνητικά όργανα (π.δ. 63/2005, Φ.Ε.Κ. 98/τ.Α'/22-04-2005).

Η απόφαση αυτή να δημοσιευθεί στην Εφημερίδα Κυβερνήσεως.

Πάτρα, 27 Ιανουαρίου 2016

Ο Ασκών καθήκοντα Γενικού Γραμματέα  
Αποκεντρωμένη Διοίκησης

ΔΙΟΝΥΣΙΟΣ ΠΑΝΑΓΙΩΤΟΠΟΥΛΟΣ

Ανήκει στην με αριθμ. 19458/02-1-2017... απόφαση του ασκώντος καθήκοντα Γενικού Γραμματέα Αποκεντρωμένης Διοίκησης

**ΤΟΠΟΓΡΑΦΙΚΟ ΔΙΑΓΡΑΜΜΑ**

Δημοσίου Δάσους στη θέση "ΚΕΡΑΜΥΔΑ" περιφέρειας Τ.Κ. Γερακίου του Δήμου Ήλιδας Π.Ε. Ηλείας, εμβαδού 0,221 στρέμματα με στοιχεία (1.2.3.1.) που κήρκε στις 12/ 09/2016 όπως διαπιστώθηκε στις 04/10/2016.

**ΕΛΛΗΝΙΚΗ ΔΗΜΟΚΡΑΤΙΑ**  
**ΑΠΟΚΕΝΤΡΩΜΕΝΗ ΔΙΟΙΚΗΣΗ**  
**ΠΕΛΟΠΟΝΝΗΣΟΥ - ΑΥΤ. ΕΛΛΑΔΑΣ & ΙΟΝΙΟΥ**  
**ΓΕΝΙΚΗ ΔΙΝΣΗ ΔΑΣΩΝ & ΑΓΡΟΤΙΚΩΝ ΥΠΟΦΕΣΕΩΝ**  
**ΥΠΗΡΕΣΙΑ ΣΥΝΤΟΝΙΣΜΟΥ & ΕΠΙΘΕΩΡΗΣΗΣ ΔΑΣΩΝ**  
**ΔΙΝΣΗ ΔΑΣΩΝ Ν. ΗΛΕΙΑΣ**  
**ΔΑΣΑΡΧΕΙΟ ΑΜΑΛΙΑΔΑΣ**

ΑΠΟΣΠΑΣΜΑ ΧΑΡΤΗ Γ.Υ.Σ.  
 ΑΜΑΛΙΑΔΑΣ  
 ΚΛΙΜΑΚΑΣ 1:50.000  
 Θέση καμένης έκτασης

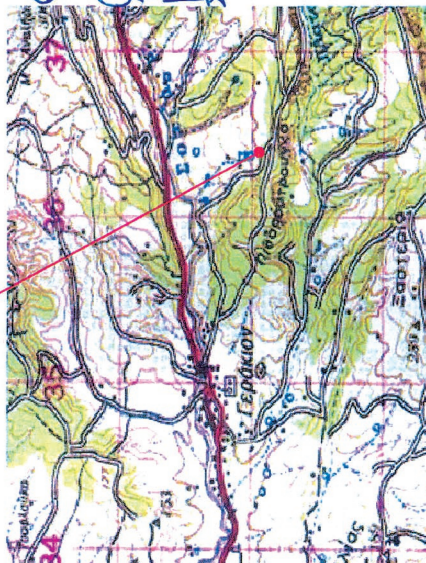

ΚΛΙΜΑΚΑ  
 1:500

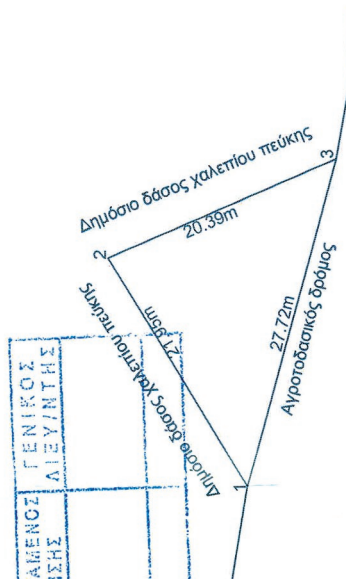

Πίνακας Συντεταγμένων στο Σύστημα ΕΓΣΑ '87

α/α	X	Y
1	X=271946.3600	Y=4185471.5026
2	X=271965.0464	Y=4185483.0246
3	X=271973.1306	Y=4185464.3068

ΤΕΧΝΙΚΟΣ ΔΙΕΥΘΥΝΤΗΣ  
 ΔΙΕΥΘΥΝΣΗ ΠΡΟΪΚΤΑΜΕΝΩΝ ΔΙΕΥΘΥΝΣΗΣ ΑΙΕΥ/ΝΤΗΣ  
 ΓΕΝΙΚΟΣ ΔΙΕΥΘΥΝΤΗΣ  
 ΔΗΜΟΣΙΟ ΔΑΣΟΣ ΧΑΛΕΠΙΟΥ ΠΕΥΚΗΣ

ΘΕΩΡΗΘΗΚΕ  
 Πάτρα 27-1-2017  
 Ο δασκν καθήκοντα Γενικού Γραμματέα Αποκεντρωμένης Διοίκησης  
 ΓΕΝΙΚΗ ΔΙΝΣΗ ΔΑΣΩΝ & ΑΓΡΟΤΙΚΩΝ ΥΠΟΦΕΣΕΩΝ  
 ΔΙΝΣΗ ΔΑΣΩΝ Ν. ΗΛΕΙΑΣ  
 ΔΑΣΑΡΧΕΙΟ ΠΑΝΑΝΤΩΤΩΤΡΥΜΟΣ

Αμαλιάδα 29-11-2016  
 Υποϊστάμενος Δασαρχείου Αμαλιάδας α.α.  
 Θυμώτατος Διονύσιος Δασαρχολόγος με Α' Βαθμό

Η Συντέλετρια  
 Σκαλιστά Ευσταθία  
 Δασοπόνος με Γ' Βαθμό

**ΕΘΝΙΚΟ ΤΥΠΟΓΡΑΦΕΙΟ**  
 Για τεχνικούς λόγους στο σχεδιάγραμμα, από το ηλεκτρονικό αρχείο, έγινε σμίκρυνση κατά ποσοστό **81%**

Αριθμ. 232270/16-1-2017

(3)

**Κήρυξη ως αναδασωτέας έκτασης εμβαδού ενός κόμμα εξακοσίων εφτά (1,607) στρεμμάτων, στη θέση «Στρογγυλή», Τοπ. Κοιν. Στρογγυλής, Δημ.Ενοτ. Μελιτειέων, Περιφ. Δήμου Κέρκυρας.**

Ο ΓΕΝΙΚΟΣ ΓΡΑΜΜΑΤΕΑΣ ΑΠΟΚΕΝΤΡΩΜΕΝΗΣ ΔΙΟΙΚΗΣΗΣ ΠΕΛΟΠΟΝΝΗΣΟΥ - ΔΥΤΙΚΗΣ ΕΛΛΑΔΑΣ ΚΑΙ ΙΟΝΙΟΥ

Έχοντας υπόψη:

Τις διατάξεις:

1. Του άρθρου 24 παρ. 1 και άρθρου 117 παρ. 3 του Συντάγματος.
2. Του ν. 3200/1955 περί «διοικητικής αποκέντρωσης», όπως τροποποιήθηκε και συμπληρώθηκε μεταγενέστερα με το ν.δ. 532/1970 και με το άρθρο 280 του ν. 3852/2010.
3. Του π.δ. 139/27-12-2010 (Αριθμ. φύλλου 232-Τεύχος Πρώτο) «περί Οργανισμού της Αποκεντρωμένης Διοίκησης Πελοποννήσου - Δυτικής Ελλάδας και Ιονίου».
4. Του ν. 998/1979 «περί προστασίας των δασών κ.τ.λ.» και ειδικότερα: α) του άρθρου 41 παρ. 1 β) του άρθρου 38 παρ. 1 όπως τροποποιήθηκαν μέχρι σήμερα.
5. Του ν. 3208/2003 και του ν. 3818/2010 και του ν. 4280/2014.
6. Τις διαταγές του Υπουργείου Γεωργίας:
  - α) 160417/1180/8-7-1980,
  - β) 182447/3049/24-9-1980.
7. Του άρθρου 56 του ν. 4257/2014 «Επείγουσες ρυθμίσεις αρμοδιότητας Υπουργείου Εσωτερικών.
8. Της Πράξης 4/6-2-2015 «Αποδοχή παραιτήσεων των Γενικών Γραμματέων των Αποκεντρωμένων Διοικήσεων της Χώρας».
9. Την αριθμ. 15644/1520/1-3-2011 απόφαση Γενικού Γραμματέα Αποκεντρωμένης Διοίκησης Πελοποννήσου,

Δυτικής Ελλάδας και Ιονίου με θέμα «Παράταση προθεσμίας κήρυξης εκτάσεων ως αναδασωτέων».

10. Την αριθμ. οικ. 234529/6-12-2016 πρόταση της Διεύθυνσης Δασών Κέρκυρας σχετικά με την κήρυξη ως αναδασωτέας της αναφερόμενης στο θέμα έκτασης.

11. Το γεγονός ότι δεν προκαλείται δαπάνη στον κρατικό προϋπολογισμό, αποφασίζουμε:

Κηρύσσουμε ως αναδασωτέα την παραπάνω δασικού χαρακτήρα έκταση, συνολικού εμβαδού ενός κόμμα εξακοσίων εφτά (1,607) στρεμμάτων, στη θέση «Στρογγυλή», Τοπ. Κοιν. Στρογγυλής, Δημ. Ενοτ. Μελιτειέων, Περιφ. Δήμου Κέρκυρας, όπως απεικονίζεται με στοιχεία (1,2,3,4,5,6,1) στο προσαρτημένο στην παρούσα απόφαση μας Τοπογρ. Διάγραμμα και έχει όρια:

ΒΟΡΕΙΑ: Δασικού χαρακτήρα έκταση

ΝΟΤΙΑ: Ελαιοκτήματα μεγάλης ηλικίας

ΑΝΑΤΟΛΙΚΑ: Δασικού χαρακτήρα έκταση-Ελαιόκτημα

ΔΥΤΙΚΑ: Δασικού χαρακτήρα έκταση

Σκοποί της κήρυξης της ανωτέρω έκτασης ως αναδασωτέας είναι η διατήρηση του δασικού χαρακτήρα αυτής, ο αποκλεισμός διάθεσης της για άλλη χρήση και η αποκατάσταση της καταστραφείσας από πυρκαγιά δασικής βλάστησης, αποτελούμενης από πουρνάρι η οποία κατεστάλη στις 16-8-2016.

Από την απόφαση αυτή δεν προκαλείται δαπάνη σε βάρος του κρατικού προϋπολογισμού.

Κατά της απόφασης αυτής μπορεί να ασκηθεί αίτηση ακύρωσης από κάθε φυσικό ή νομικό πρόσωπο, που έχει έννομο συμφέρον εντός εξήντα ημερών από την επόμενη της δημοσίευσής της ή από της κοινοποίησής της, ενώπιον του Τριμελούς Εφετείου Ιωαννίνων.

Η απόφαση αυτή να δημοσιευθεί στην Εφημερίδα της Κυβερνήσεως.

Πάτρα, 16 Ιανουαρίου 2017

Ο Ασκών καθήκοντα Γενικού Γραμματέα  
Αποκεντρωμένης Διοίκησης

ΔΙΟΝΥΣΙΟΣ ΠΑΝΑΓΙΩΤΟΠΟΥΛΟΣ

# ΤΟΠΟΓΡΑΦΙΚΟ ΔΙΑΓΡΑΜΜΑ

Αναδασωτέα έκταση εμβαδού 1,607 στρεμ., στη θέση "Στρογγυλή", Τ.Κ.Στρογγυλής, Δ.Ε. Μελιτειών, Δήμου Κέρκυρας Περιφ. Ενότητας Κέρκυρας.  
Κλίμακα 1:750

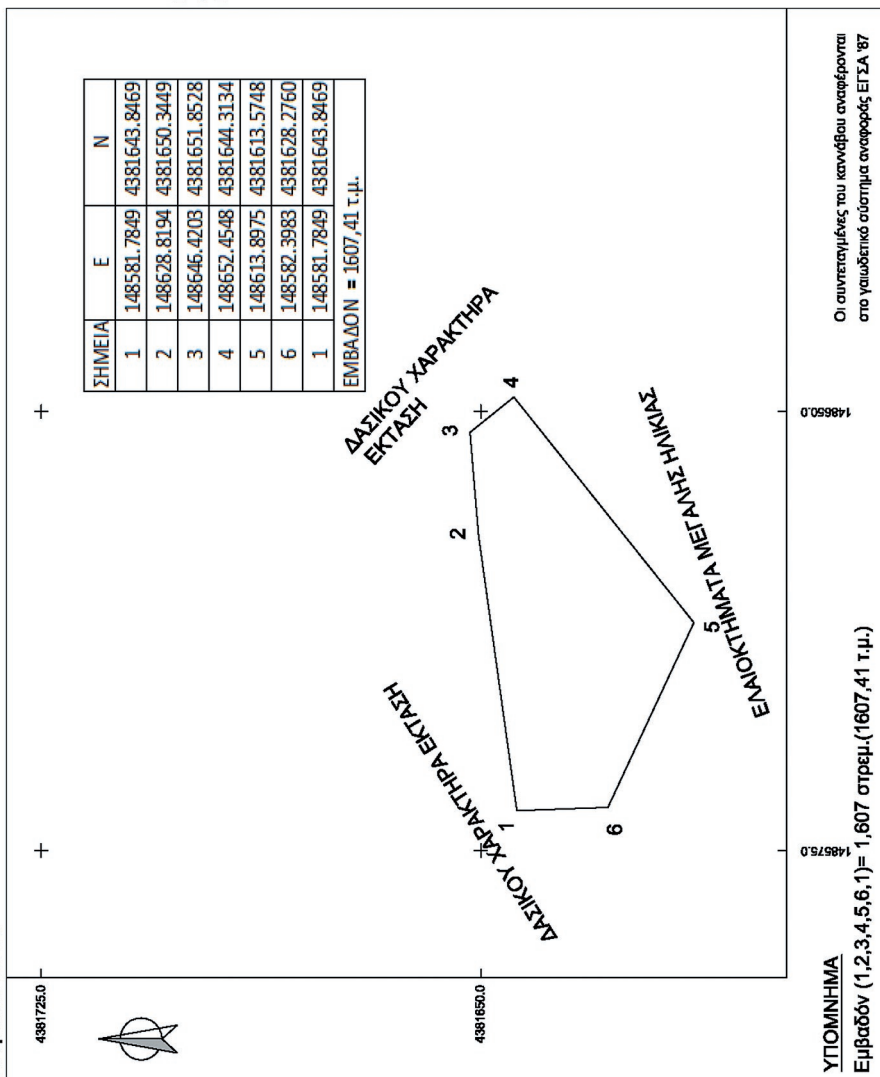

# ΧΑΡΤΗΣ ΠΡΟΣΑΝΑΤΟΛΙΣΜΟΥ

ΚΛΙΜΑΚΑ 1:50.000

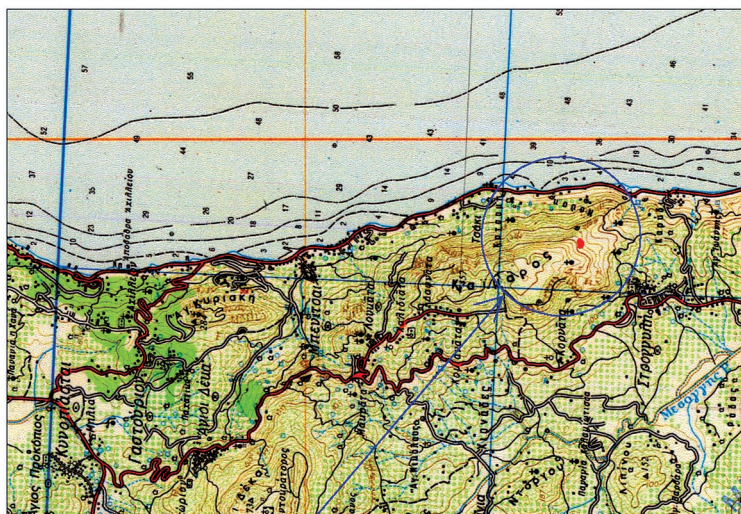

Το παρόν ανήκει στη με αριθμό 232270/16-1-2017 απόφαση Γ.Γ.Α.Δ.Π-ΔΕ-Ι θέση έκτασης που κηρύσσεται ως αναδασωτέα

**ΕΘΝΙΚΟ ΤΥΠΟΓΡΑΦΕΙΟ**  
Για τεχνικούς λόγους στο σχεδιάγραμμα, από το ηλεκτρονικό αρχείο, έγινε σμίκρυνση κατά ποσοστό **58%**

ΠΑΤΡΑ 16-1-2017  
Ο ΑΣΚΩΝ ΚΑΦΗΚΟΝΤΑ Γ.Γ. ΑΠΟΚΕΝΤΡΩΜΕΝΗΣ ΔΙΟΙΚΗΣΗΣ ΠΕΛΟΣΟΥ - ΔΥΤ.ΕΛΛΑΔΑΣ & ΙΟΝΙΟΥ  
ΔΙΟΝ. ΠΑΝΑΓΙΩΤΟΠΟΥΛΟΣ



## ΕΘΝΙΚΟ ΤΥΠΟΓΡΑΦΕΙΟ

Την ευθύνη για την εκτύπωση, διαχείριση και κυκλοφορία των φύλλων της Εφημερίδας της Κυβερνήσεως, (ΦΕΚ) στην έντυπη και ηλεκτρονική έκδοση, έχει το **Εθνικό Τυπογραφείο** το οποίο αποτελεί δημόσια υπηρεσία η οποία υπάγεται στο Υπουργείο Διοικητικής Ανασυγκρότησης. Το Εθνικό Τυπογραφείο έχει επίσης την ευθύνη για την κάλυψη των εκτυπωτικών αναγκών του Δημοσίου. (ν. 3469/2006, Α' 131).

### ΥΠΗΡΕΣΙΕΣ ΠΟΥ ΠΑΡΕΧΕΙ ΤΟ ΕΘΝΙΚΟ ΤΥΠΟΓΡΑΦΕΙΟ

#### 1. ΦΥΛΛΟ ΤΗΣ ΕΦΗΜΕΡΙΔΑΣ ΤΗΣ ΚΥΒΕΡΝΗΣΕΩΣ (ΦΕΚ)

Η ηλεκτρονική μορφή των ΦΕΚ διατίθεται δωρεάν από την ιστοσελίδα [www.et.gr](http://www.et.gr). Για τα ΦΕΚ που δεν έχουν ψηφιοποιηθεί και καταχωρισθεί στην πιο πάνω ιστοσελίδα δίνεται η δυνατότητα δωρεάν αποστολής με ηλεκτρονικό ταχυδρομείο, μετά από αίτηση που υποβάλλεται ηλεκτρονικά με τη συμπλήρωση ειδικής φόρμας.

Η έντυπη μορφή των ΦΕΚ διατίθεται για μεμονωμένα φύλλα με το ανάλογο κόστος από το τμήμα Πωλήσεων απευθείας ή με ταχυδρομική αποστολή μέσω αίτησης παραγγελίας στα ΚΕΠ, ενώ για ετήσια συνδρομή από το τμήμα Συνδρομητών. Το κόστος για ασπρόμαυρο ΦΕΚ από 1 έως 16 σελίδες είναι 1€, προσαυξανόμενο κατά 0,20€ για κάθε επιπλέον οκτασέλιδο ή μέρος αυτού. Το κόστος για έγχρωμο ΦΕΚ είναι 1,50€ από 1 έως 16 σελίδες, προσαυξανόμενο κατά 0,30€ για κάθε επιπλέον οκτασέλιδο ή μέρος αυτού.

#### Τρόπος αποστολής κειμένων προς δημοσίευση

- Τα κείμενα για δημοσίευση στο ΦΕΚ, από όλες τις δημόσιες υπηρεσίες και τους φορείς του δημόσιου τομέα, **αποστέλλονται στην διεύθυνση [webmaster.et@et.gr](mailto:webmaster.et@et.gr)** με χρήση προηγμένης ψηφιακής υπογραφής και χρονοσήμανσης.
- Οι περιλήψεις Διακηρύξεων Δημοσίων Συμβάσεων, αποστέλλονται στην ηλεκτρονική διεύθυνση [dds@et.gr](mailto:dds@et.gr) με τη χρήση απλού ηλεκτρονικού ταχυδρομείου.
- Κατ' εξαίρεση, πολίτες οι οποίοι δεν έχουν αποκτήσει προηγμένη ηλεκτρονική υπογραφή, μπορούν να αποστέλλουν ταχυδρομικά ή να καταθέτουν με εκπρόσωπό τους κείμενα προς δημοσίευση αποτυπωμένα σε χαρτί, στο Τμήμα Παραλαβής Δημοσιευτέας Ύλης.

Πληροφορίες σχετικά με την αποστολή/κατάθεση εγγράφων προς δημοσίευση, την πώληση των τευχών και τους ισχύοντες τιμοκαταλόγους για όλες τις υπηρεσίες θα βρείτε στην ιστοσελίδα μας και στη διαδρομή Εξυπηρέτηση κοινού - τμήμα πωλήσεων ή συνδρομητών. Επίσης στην ιστοσελίδα μπορείτε να αναζητήσετε πληροφορίες σχετικά με την πορεία δημοσίευσης των εγγράφων, εφόσον γνωρίζετε τον Κωδικό Αριθμό Δημοσιεύματος (ΚΑΔ). Τον ΚΑΔ εκδίδει το Εθνικό Τυπογραφείο για όλα τα κείμενα που πληρούν τις προϋποθέσεις δημοσίευσης.

#### 2. ΚΑΛΥΨΗ ΕΚΤΥΠΩΤΙΚΩΝ ΑΝΑΓΚΩΝ του Δημοσίου και των φορέων του

Το Εθνικό Τυπογραφείο μετά από αίτημα φορέα του Δημοσίου αναλαμβάνει να σχεδιάσει και να εκτυπώσει κάρτες, βιβλία, αφίσες, μπλοκ, μηχανογραφικά έντυπα, φακέλους, φακέλους αλληλογραφίας, κ.ά. Επίσης σχεδιάζει και κατασκευάζει σφραγίδες.

### ΕΠΙΚΟΙΝΩΝΙΑ ΜΕ ΤΟ ΕΘΝΙΚΟ ΤΥΠΟΓΡΑΦΕΙΟ

**Ταχυδρομική Διεύθυνση:** Καποδιστρίου 34, τ.κ. 10432, Αθήνα

**ΤΗΛΕΦΩΝΙΚΟ ΚΕΝΤΡΟ:** 210 5279000 - fax: 210 5279054

**ΤΜΗΜΑΤΑ ΕΞΥΠΗΡΕΤΗΣΗΣ ΚΟΙΝΟΥ**

**Πωλήσεων:** (Ισόγειο, τηλ. 210 5279178 - 180)

**Συνδρομητών:** (Ημιόροφος, τηλ. 210 5279136)

**Πληροφοριών:** (Ισόγειο, Γρ. 3 και τηλεφ. κέντρο 210 5279000)

**Παραλαβής Δημ. Ύλης:** (Ισόγειο, τηλ. 210 5279167, 210 5279139)

**Ωράριο για το κοινό:** Δευτέρα ως Παρασκευή: 8:00 - 13:30

Ιστοσελίδα: [www.et.gr](http://www.et.gr)

Πληροφορίες σχετικά με την λειτουργία της ιστοσελίδας: [helpdesk.et@et.gr](mailto:helpdesk.et@et.gr)

Αποστολή ψηφιακά υπογεγραμμένων εγγράφων προς δημοσίευση στο ΦΕΚ: [webmaster.et@et.gr](mailto:webmaster.et@et.gr)

Πληροφορίες για γενικό πρωτόκολλο και αλληλογραφία: [grammateia@et.gr](mailto:grammateia@et.gr)

