



ΕΦΗΜΕΡΙΔΑ ΤΗΣ ΚΥΒΕΡΝΗΣΕΩΣ ΤΗΣ ΕΛΛΗΝΙΚΗΣ ΔΗΜΟΚΡΑΤΙΑΣ

28 Νοεμβρίου 2017

ΤΕΥΧΟΣ ΤΕΤΑΡΤΟ

Αρ. Φύλλου 374

ΠΕΡΙΕΧΟΜΕΝΑ

ΑΠΟΦΑΣΕΙΣ

- 1 Κήρυξη ως αναδασωτέας έκτασης 7.169,5 τετραγωνικών μέτρων στη θέση «Οχτος» περιφέρειας τοπικής κοινότητας Λέκας, της δημοτικής ενότητας Καρλοβασίων, του Δήμου Σάμου, της περιφερειακής ενότητας Σάμου.
- 2 Κήρυξη έκτασης ως αναδασωτέας εμβαδού 1.474,10 τετρ. μέτρων, στη θέση «Άγιος Παντελεήμονας» της Τοπικής Κοινότητας Σαρανταπήχου Δημοτικής Ενότητας Ευρωστίνης του Δήμου Ξυλοκάστρου - Ευρωστίνης Περιφερειακής Ενότητας Κορινθίας, λόγω πυρκαγιάς.
- 3 Κήρυξη ως αναδασωτέας, έκτασης εμβαδού E=11.308,77 τ.μ. θέση «Λούβρου», Τοπικής Κοινότητας Κοσμά του Δήμου Νότιας Κυνουρίας, Περιφερειακής Ενότητας Αρκαδίας.

ΑΠΟΦΑΣΕΙΣ

Αριθ. 59217

(1)

Κήρυξη ως αναδασωτέας έκτασης 7.169,5 τετραγωνικών μέτρων στη θέση «Οχτος» περιφέρειας τοπικής κοινότητας Λέκας, της δημοτικής ενότητας Καρλοβασίων, του Δήμου Σάμου, της περιφερειακής ενότητας Σάμου.

Ο ΣΥΝΤΟΝΙΣΤΗΣ

ΑΠΟΚΕΝΤΡΩΜΕΝΗΣ ΔΙΟΙΚΗΣΗΣ ΑΙΓΑΙΟΥ

Έχοντας υπόψη:

1. Τις διατάξεις:

- του άρθρου 24 παρ. 1 και του άρθρου 117 παρ. 3, του Συντάγματος της Χώρας,

- του άρθρου 6 του ν. 3200/1955 «Περί διοικητικής αποκεντρώσεως» (ΦΕΚ 97 Α'), όπως τροποποιήθηκε και συμπληρώθηκε μεταγενέστερα με το νομοθετικό διάταγμα 532/1970 (ΦΕΚ 103 Α'),

- του ν. 998/1979 «Περί προστασίας των δασών και των δασικών εν γένει εκτάσεων της Χώρας» (ΦΕΚ 289 Α') όπως ισχύει και ειδικότερα των άρθρων 38 και 41,

- του άρθρου 120 του ν. 1892/1990 «Για τον εκσυγχρονισμό και την ανάπτυξη και άλλες διατάξεις» (ΦΕΚ 101 Α'),

- του ν. 3208/2003 «Προστασία των δασικών οικοσυστημάτων, κατάρτιση δασολογίου, ρύθμιση εμπραγμάτων δικαιωμάτων επί δασών και δασικών εν γένει εκτάσεων και άλλες διατάξεις» (ΦΕΚ 303 Α') καθώς και του ν. 3818/2010 «Προστασία δασών και δασικών εκτάσεων του Νομού Αττικής, σύσταση Ειδικής Γραμματείας Επιθεώρησης Περιβάλλοντος και Ενέργειας και λοιπές διατάξεις» (ΦΕΚ 17 Α'),

- του άρθρου 9, παράγραφος 9, του ν. 3469/2006 (ΦΕΚ 131 Α') «Εθνικό Τυπογραφείο, Εφημερίς της Κυβερνήσεως και λοιπές διατάξεις»,

- των άρθρων 6 και 280 του ν. 3852/2010 (ΦΕΚ 87 Α') «Νέα Αρχιτεκτονική της Αυτοδιοίκησης και της Αποκεντρωμένης Διοίκησης - Πρόγραμμα Καλλικράτης» όπως ισχύουν,

- του ν. 3861/2010 (ΦΕΚ 112 Α') «Ενίσχυση της διαφάνειας με την υποχρεωτική ανάρτηση νόμων και πράξεων των κυβερνητικών, διοικητικών και αυτο διοικητικών οργάνων στο διαδίκτυο «Πρόγραμμα Διαύγεια» και άλλες διατάξεις»,

- του άρθρου 56 κεφ. Γ' του ν. 4257/2014 «Επείγουσες ρυθμίσεις αρμοδιότητας Υπουργείου Εσωτερικών» (ΦΕΚ 93 Α'),

- των άρθρων 28 και 28Α του ν. 4325/2015 «Εκδημοκρατισμός της Διοίκησης - Καταπολέμηση της Γραφειοκρατίας και Ηλεκτρονική Διακυβέρνηση. Αποκατάσταση αδικιών και άλλες διατάξεις» (ΦΕΚ 47 Α'),

- του π.δ. 143/2010 (ΦΕΚ 236 Α') «Οργανισμός της Αποκεντρωμένης Διοίκησης Αιγαίου» όπως ισχύει.

2. Τις υπ' αριθ. 160417/1180/8-7-1980, 182447/3049/24-9-1980, 141823/24-2-1983 εγκύκλιες διαταγές του Υπουργείου Γεωργίας.

3. Την υπ' αριθ. 14192/15-5-2017 (ΦΕΚ 250/ΥΟΔΔ/26-5-2017) απόφαση του Υπουργού Εσωτερικών περί διορισμού του Νικολάου Θεοδωρίδη ως Συντονιστή της Α.Δ. Αιγαίου.

4. Το υπ' αριθ. 1008 Φ.706.12/4-4-2017 έγγραφο της ΠΥ Σάμου.

5. Το υπ' αριθ. 391/8-5-2017 έγγραφο του Δασονομείου Καρλοβάσου.

6. Τη ΔΥ/21-9-2017 εισήγηση του δασολόγου της Διεύθυνσης Δασών Ν. Σάμου Παναγιώτη Τσιμπέρη για κήρυξη αναδασωτέας έκτασης.

7. Τη σύμφωνη γνώμη της Διεύθυνσης Δασών Ν. Σάμου.
8. Το γεγονός ότι από τις διατάξεις της παρούσης δεν προκαλείται δαπάνη σε βάρος του κρατικού προϋπολογισμού, αποφασίζουμε:

Κηρύσσουμε ως αναδασωτέα, με σκοπό την προστασία και αναγέννηση της δασικής βλάστησης διά της φυσικής οδού της καταστραφείσας από πυρκαγιά, που εκδηλώθηκε στις 4-4-2017, έκταση δάσους τραχείας πεύκης και αειφύλλων πλατύφυλλων ευρισκόμενη στη θέση «Όχτος» περιφέρειας τοπικής κοινότητας Λέκας, της δημοτικής ενότητας Καρλοβασίων, του Δήμου Σάμου, της περιφερειακής ενότητας Σάμου, συνολικού εμβαδού επτά χιλιάδων εκατόν εξήντα εννέα κόμμα πέντε τετραγωνικών μέτρων (Ε=7.169,5 τ. μ.) με περιμετρικές συντεταγμένες ως ακολούθως:

ΣΥΝΤΕΤΑΓΜΕΝΕΣ ΕΓΣΑ

1	X=736294	Υ=4183564
2	X=736279	Υ=4183541
3	X=736310	Υ=4183480
4	X=736354	Υ=4183446
5	X=736370	Υ=4183447
6	X=736368	Υ=4183470
7	X=736382	Υ=4183480
8	X=736376	Υ=4183496

9	X=736365	Υ=4183519
10	X=736364	Υ=4183523
11	X=736341	Υ=4183530
12	X=736337	Υ=4183542
13	X=736341	Υ=4183571
14	X=736371	Υ=4183578
15	X=736343	Υ=4183586
16	X=736327	Υ=4183565

Η εν λόγω έκταση απεικονίζεται στο συνημμένο τοπογραφικό διάγραμμα κλίμακας 1:2.500 του δασολόγου της Διεύθυνσης Δασών Ν. Σάμου Παναγιώτη Τσιμπέρη και συνορεύει:

ΒΟΡΕΙΑ: Με δάσος τραχείας πεύκης.

ΝΟΤΙΑ: Με αγροτικές εκτάσεις.

ΑΝΑΤΟΛΙΚΑ: Με δάσος τραχείας πεύκης και νεκροταφείο.

ΔΥΤΙΚΑ: Με αγροτικές εκτάσεις.

Η απόφαση αυτή να δημοσιευθεί στην Εφημερίδα της Κυβερνήσεως

Πειραιάς, 26 Σεπτεμβρίου 2017

Ο Συντονιστής Αποκεντρωμένης Διοίκησης

ΝΙΚΟΛΑΟΣ ΘΕΟΔΩΡΙΔΗΣ

Αποκεντρωμένη Διοίκηση Αιγαίου
Διεύθυνση Δασών Ν. Σάμου

ΕΘΝΙΚΟ ΤΥΠΟΓΡΑΦΕΙΟ
Για τεχνικούς λόγους στο σχεδιάγραμμα,
από το ηλεκτρονικό αρχείο, έγινε
σμίκρυνση κατά ποσοστό **92%**

Τοπογραφικό διάγραμμα αναδασωτέας έκτασης που συνοδεύει την
59217/26-9-2017 απόφαση του Συντονιστή της Αποκεντρωμένης
Διοίκησης Αιγαίου

Απόσπασμα χάρτη Γ.Υ.Σ.

Θέση έκτασης:

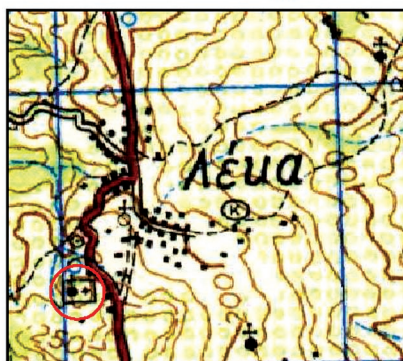

ΥΠΟΜΝΗΜΑ

Εμβαδόν: 7.169,5 τ.μ.

Θέση: "Όχτος" ΤΚ Λέκας

Κλίμακα: 1:2.500

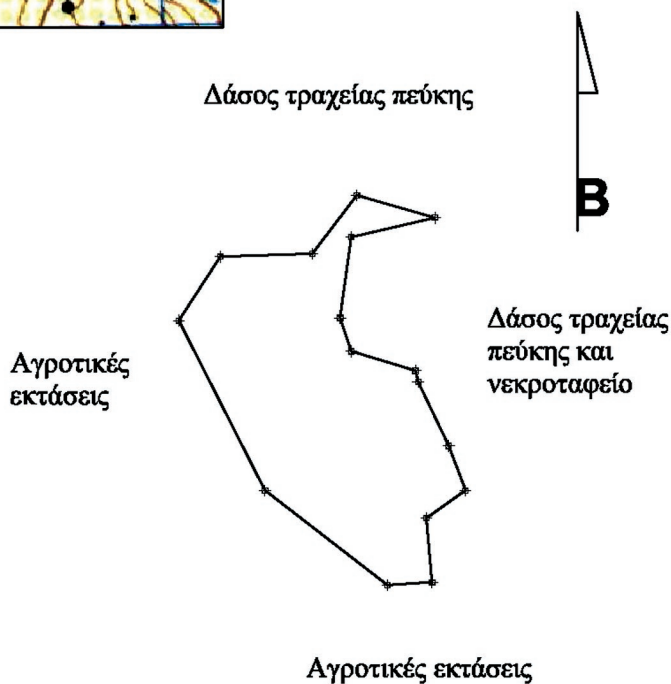

Σάμος 21-9-2017
Ο συντάκτης

Θεωρήθηκε 21-9-2017
Η Προϊσταμένη της
Διεύθυνσης Δασών Ν. Σάμου

Πειραιάς 21-9-2017
Ο Συντονιστής

Παναγιώτης Τσιμπέρης
Δασολόγος

Ζωή Κινιαζοπούλου
Δασολόγος

Νικόλαος Θεοδωρίδης

Αριθ. 209851 (2)

Κήρυξη έκτασης ως αναδασωτέας εμβαδού 1.474,10 τετρ. μέτρων, στη θέση «Άγιος Παντελεήμονας» της Τοπικής Κοινότητας Σαρανταπήχου Δημοτικής Ενότητας Ευρωστίνης του Δήμου Ξυλοκάστρου - Ευρωστίνης Περιφερειακής Ενότητας Κορινθίας, λόγω πυρκαγιάς.

Ο ΣΥΝΤΟΝΙΣΤΗΣ
ΑΠΟΚΕΝΤΡΩΜΕΝΗΣ ΔΙΟΙΚΗΣΗΣ
ΠΕΛΟΠΟΝΝΗΣΟΥ, ΔΥΤΙΚΗΣ ΕΛΛΑΔΑΣ ΚΑΙ ΙΟΝΙΟΥ

Έχοντας υπόψη:

1. Τις διατάξεις:

α) Του ν. 2503/1997 «Διοίκηση, οργάνωση, στελέχωση της Περιφέρειας, ρύθμιση θεμάτων για την Τοπική Αυτοδιοίκηση και άλλες διατάξεις».

β) Του ν. 3200/1955 «Περί διοικητικής αποκέντρωσης» όπως τροποποιήθηκε και συμπληρώθηκε με το ν.δ. 532/1970 και μεταγενέστερες διατάξεις.

γ) Των άρθρων 6 και 280 του ν. 3852/2010 (ΦΕΚ 87/Α' / 7.6.2010) «Νέα αρχιτεκτονική της Αυτοδιοίκησης και της Αποκεντρωμένης Διοίκησης - Πρόγραμμα Καλλικράτης».

δ) Του π.δ. 139/2010 (ΦΕΚ 232/Α' / 27.12.2010) «Οργανισμός της Αποκεντρωμένης Διοίκησης Πελοποννήσου, Δυτικής Ελλάδας και Ιονίου».

2. Την αριθ. 40/29.12.2010 (ΦΕΚ 247/Α' / 31.12.2010) πράξη του Υπουργικού Συμβουλίου, περί παύσης εκ του νόμου των Γενικών Γραμματέων των Περιφερειών και διορισμού Γενικών Γραμματέων στις Αποκεντρωμένες Διοικήσεις του Κράτους.

3. Τις διατάξεις των άρθρων 28 και 28Α του ν. 4325/2015 (ΦΕΚ 47/Α' / 2015) «Εκδημοκρατισμός της Διοίκησης - Καταπολέμηση Γραφειοκρατίας και Ηλεκτρονική Διακυβέρνηση. Αποκατάσταση αδικιών και άλλες διατάξεις», αναφορικά με το διορισμό Συντονιστών στις Αποκεντρωμένες Διοικήσεις του Κράτους.

4. Την αριθ. 15870/15.5.2017 απόφαση Υπ. Εσωτερικών (ΦΕΚ 250/Υ.Ο.Δ.Δ./2017), περί διορισμού Συντονιστή στην Αποκεντρωμένη Διοίκηση Πελοποννήσου, Δυτικής Ελλάδας και Ιονίου.

5. Τις διαταγές του Υπουργείου Γεωργίας:

α) 160417/1180/8.7.1980,

β) 182447/3049/24.8.1980.

6. Τις διατάξεις:

α) Της παρ. 1 άρθρου 24 και της παρ. 3 άρθρου 117 του Συντάγματος της χώρας.

β) Του ν. 998/1979 «Περί προστασίας των δασών και των δασικών εν γένει εκτάσεων της χώρας» και συγκεκριμένα των άρθρων 38 και 41, σε συνδυασμό με την παρ. 2 άρθρου 3 και τις παρ. 1ε, 2β και 2γ άρθρου 4 του ίδιου νόμου, όπως έχει τροποποιηθεί και ισχύει.

7. Τις διατάξεις του ν. 2612/1998 «Ανάθεση της Δασοπυρόσβεσης στο Πυροσβεστικό Σώμα και άλλες διατάξεις».

8. Την αριθ. 203548/1.9.2017 πρόταση του Δασαρχείου Ξυλοκάστρου, μετά την από 31.8.2017 έκθεση αυτοψίας της Δασοπόνου Αλεξάνδρας Κατσικαλή, σύμφωνα με την οποία η αναφερόμενη στο θέμα έκταση με εμβαδόν 1.474,10 τετρ. μέτρα (χίλια τετρακόσια εβδομήντα τέσσερα τετρ. μέτρα και δέκα εκατοστά τετρ. μέτρου), όπως αυτή αποτυπώνεται με τα στοιχεία 1, 2, 3, 4, 5, 6,

7, 8, 9, 10, 11, 12, 1 στο από 30.8.2017 συνημμένο τοπογραφικό διάγραμμα κλίμακας 1:500, εντοπίζεται επί αυτού σε απόσπασμα του αριθ. 6332/6 φύλλου χάρτη της Γ.Υ.Σ. με κλίμακα 1:5.000 και οριοθετείται επί αυτού με τη χρήση συντεταγμένων στο Ε.Γ.Σ.Α. '87, που συνέταξε ο Δασολόγος του Δασαρχείου Ξυλοκάστρου Κωνσταντίνος Χίνος, καλυπτόταν με δασική βλάστηση αποτελούμενη από άτομα πεύκης μικρής ηλικίας, ασπάλθο κ.ά., που καταστράφηκε από την πυρκαγιά που εκδηλώθηκε στις 3 Αυγούστου έτους 2017 και συνεπώς επιβάλλεται η κήρυξη της ως αναδασωτέας, αποφασίζουμε:

Κηρύσσουμε ως αναδασωτέα τη δημόσια έκταση εμβαδού 1.474,10 τετρ. μέτρων, στη θέση «Άγιος Παντελεήμονας» της Τοπικής Κοινότητας Σαρανταπήχου Δημοτικής Ενότητας Ευρωστίνης του Δήμου Ξυλοκάστρου - Ευρωστίνης Περιφερειακής Ενότητας Κορινθίας, η οποία αποτελεί «δασική έκταση», σύμφωνα με την παρ. 2 άρθρου 3 του ν. 998/1979, όπως τροποποιήθηκε και ισχύει σήμερα, αποτυπώνεται με τα στοιχεία 1, 2, 3, 4, 5, 6, 7, 8, 9, 10, 11, 12, 1 στο από 30.8.2017 συνημμένο τοπογραφικό διάγραμμα κλίμακας 1:500, εντοπίζεται επί αυτού σε απόσπασμα του αριθ. 6332/6 φύλλου χάρτη της Γ.Υ.Σ. με κλίμακα 1:5.000, οριοθετείται με τη χρήση συντεταγμένων στο Ε.Γ.Σ.Α. '87 ως εξής:

Σημείο 1:	X=366829.232	Y=4221029.649
Σημείο 2:	X=366837.291	Y=4221031.899
3:	X=366852.578	Y=4221033.539
4:	X=366882.904	Y=4221032.467
5:	X=366893.204	Y=4221030.640
6:	X=366899.908	Y=4221027.225
7:	X=366903.407	Y=4221020.030
8:	X=366899.230	Y=4221014.415
9:	X=366890.970	Y=4221010.855
10:	X=366871.446	Y=4221010.895
11:	X=366854.455	Y=4221009.605
12:	X=366845.218	Y=4221002.572

και συνορεύει:

ΒΟΡΕΙΑ: Με μη δασική έκταση.

ΝΟΤΙΑ: Με αναδασωτέα έκταση.

ΑΝΑΤΟΛΙΚΑ: Με μη δασική έκταση.

ΔΥΤΙΚΑ: Με αναδασωτέα έκταση και μη δασική έκταση, όπως φαίνεται και στο ως άνω τοπογραφικό διάγραμμα, που συνέταξε ο Δασολόγος του Δασαρχείου Ξυλοκάστρου Κωνσταντίνος Χίνος και θεώρησε ο Δασάρχης, με σκοπό την επανεγκατάσταση με φυσική ή τεχνητή αναγέννηση της δασικής βλάστησης, που καταστράφηκε από την πυρκαγιά.

Από τις διατάξεις της απόφασης αυτής δεν προκαλείται δαπάνη σε βάρος του κρατικού προϋπολογισμού.

Κατά της παρούσας απόφασης, σύμφωνα με τις διατάξεις της παρ. 1 άρθρου 47 του ν. 3900/2010, όπως τροποποίησε το άρθρο 1 του ν. 702/1977, επιτρέπεται προσφυγή από οποιονδήποτε έχει έννομο συμφέρον, ενώπιον του (αρμοδίου) τριμελούς Διοικητικού Εφετείου, εντός εξήντα ημερών από την επόμενη της δημοσίευσής ή κοινοποίησής αυτής.

Η απόφαση αυτή να δημοσιευθεί στην Εφημερίδα της Κυβερνήσεως.

Πάτρα, 13 Νοεμβρίου 2017

Ο Συντονιστής Αποκεντρωμένης Διοίκησης

ΝΙΚΟΛΑΟΣ ΠΑΠΑΘΕΟΔΩΡΟΥ

ΤΟΠΟΓΡΑΦΙΚΟ ΔΙΑΓΡΑΜΜΑ, ΚΛΙΜΑΚΑΣ 1:500

στο οποίο φαίνεται η έκταση (Δασική έκταση) στη θέση «Άγιος Παντελεήμωνας», της Τ.Κ. Σαρανταπήγου, του Δήμου Ξυλοκάστρου - Ευρωστίνης, που κόπηκε στις **03 ΑΥΓΟΥΣΤΟΥ 2017**.

1. ΣΥΝΟΛΙΚΗ ΕΚΤΑΣΗ ΠΟΥ ΚΑΝΕΚ ΑΠΟ ΤΗΝ ΠΥΡΚΑΓΙΑ ΚΑΙ ΠΡΟΤΕΙΝΕΤΑΙ ΝΑ ΚΗΡΥΧΘΕΙ ΑΝΑΔΑΣΩΤΕΑ:

ΕΜΒΑΔΟΝ (1,2,3,4,...11,12,1) = 1.474,10 τ.μ.

ΑΠΟΣΠΑΣΜΑ ΕΚ ΤΟΥ ΑΡΙΘ. **6332/6** ΦΥΛΛΟΥ ΧΑΡΤΗ Γ.Υ.Σ., ΚΛΙΜΑΚΑΣ 1:5.000

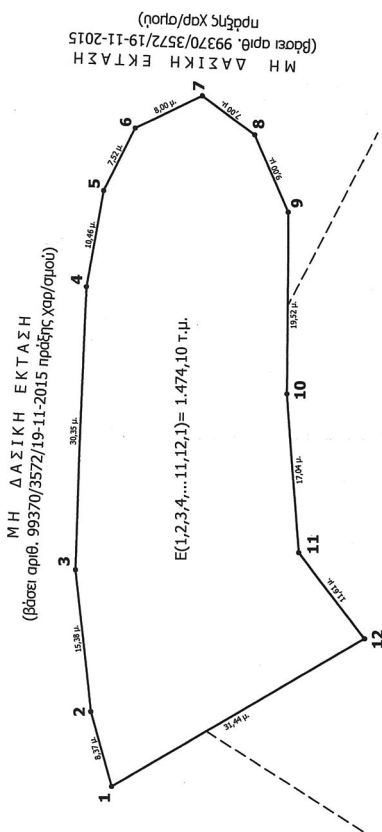

ΑΝΑΔΑΣΩΤΕΑ ΕΚΤΑΣΗ
(βάσει αριθ. 21637/03-11-2005 απόφασης Γ.Γ.Π.)

Ανήκει στην αριθμ. 205251/13-11-2017 απόφαση ... της Δ/νσης Δασών Ν. Κορινθίας.

ΣΥΝΤΕΤΑΓΜΕΝΟΣ ΣΤΟ ΣΥΣΤΗΜΑ Ε.Γ.Σ.Α '87

ΠΙΝΑΚΑΣ ΣΥΝΤΕΤΑΓΜΕΝΩΝ ΚΟΡΥΦΩΝ

1	X=366829.232	Y=4221029.649
2	X=366837.291	Y=4221031.899
3	X=366852.578	Y=4221033.539
4	X=366882.904	Y=4221032.467
5	X=366893.204	Y=4221030.640
6	X=366899.908	Y=4221027.225
7	X=366903.407	Y=4221020.030
8	X=366899.230	Y=4221014.415
9	X=366890.970	Y=4221010.855
10	X=366871.446	Y=4221010.895
11	X=366854.455	Y=4221009.605
12	X=366845.218	Y=4221002.572

ΕΘΝΙΚΟ ΤΥΠΟΓΡΑΦΕΙΟ
Για τεχνικούς λόγους στο σχεδιάγραμμα, από το ηλεκτρονικό αρχείο, έγινε σμίκρυνση κατά ποσοστό **61%**

Ευ/ατρο, 30/8/17
Ο Συντάκτης

Ευ/ατρο, 30/8/17
Φ.Α.Ρ.Τ.Σ. ΝΤΑΦΟΣ
Δασολόγος με Α' βαθμίο

Ευ/ατρο, 13/11/17
Δ/νσης Δασών Κορινθίας
Π.Δ.Ε.& Ι.

Ευ/ατρο, 13/11/17
Π.Δ.Ε.& Ι. ΚΟΡΙΝΘΙΑΣ
Δασολόγος με Α' βαθμίο

ΚΩΝΣΤΑΝΤΙΝΟΣ ΧΙΝΟΣ
Δασολόγος με Α' βαθμίο

Αριθ. 121462 (3)

Κήρυξη ως αναδασωτέας, έκτασης εμβαδού Ε=11.308,77 τ.μ. θέση «Λούβρου», Τοπικής Κοινότητας Κοσμά του Δήμου Νότιας Κυνουρίας, Περιφερειακής Ενότητας Αρκαδίας.

Ο ΣΥΝΤΟΝΙΣΤΗΣ
ΑΠΟΚΕΝΤΡΩΜΕΝΗΣ ΔΙΟΙΚΗΣΗΣ
ΠΕΛΟΠΟΝΝΗΣΟΥ, ΔΥΤΙΚΗΣ ΕΛΛΑΔΑΣ ΚΑΙ ΙΟΝΙΟΥ

Έχοντας υπόψη:

1. Τις διατάξεις των άρθρων 24 παρ. 1 και 117 παρ. 3 του Συντάγματος.

2. Τις διατάξεις των άρθρων 34, 38 και 41 του ν. 998/1979 (ΦΕΚ 289 Α' /1979) «Περί προστασίας των δασών και των δασικών εν γένει εκτάσεων της Χώρας».

3. Τις διατάξεις του άρθρου 1 παρ. 15 του ν. 3208/2003 (ΦΕΚ 303 Α' /2003) «Προστασία των δασικών οικοσυστημάτων, κατάρτιση δασολογίου, ρύθμιση εμπραγμάτων δικαιωμάτων επί δασών και δασικών εν γένει εκτάσεων και άλλες διατάξεις».

4. Τις με αριθ. 160417/1180/8.7.1980 και 182447/3049/24.9.1980 εγκύκλιες διαταγές του Υπουργείου Γεωργίας, που αναφέρονται στο εν λόγω θέμα.

5. Τις διατάξεις του ν. 3852/2010 (ΦΕΚ 87 Α' /2010) «Νέα Αρχιτεκτονική της Αυτοδιοίκησης και της Αποκεντρωμένης Διοίκησης - Πρόγραμμα Καλλικράτης», όπως ισχύει.

6. Το π.δ. 139/2010 (ΦΕΚ 232 Α' /2010) «Οργανισμός της Αποκεντρωμένης Διοίκησης Πελοποννήσου, Δυτικής Ελλάδας και Ιονίου».

7. Την πράξη 40/29-12-2010 του Υπουργικού Συμβουλίου (ΦΕΚ 247 Α' /2010) «Διαπίστωση της παύσης εκ του Νόμου των Γενικών Γραμματέων των Περιφερειών και διορισμός Γενικών Γραμματέων στις Αποκεντρωμένες Διοικήσεις του Κράτους».

8. Τα άρθρα 28 και 28 Α ν. 4325/2015 (ΦΕΚ 47 Α' /11-5-2015) «Εκδημοκρατισμός της Διοίκησης - Καταπολέμηση Γραφειοκρατίας και Ηλεκτρονική Διακυβέρνηση Αποκατάσταση αδικιών και άλλες διατάξεις.».

9. Την αριθ. 15870/15-05-2017 απόφαση του Υπ. Εσωτερικών περί διορισμού του Νικολάου Παπαθεοδώρου του Αγγελάκη ως Συντονιστή της Αποκεντρωμένης Διοίκησης Πελοποννήσου, Δυτικής Ελλάδος και Ιονίου (ΦΕΚ 250/τ.ΥΟΔΔ/26-05-2017).

10. Την αριθ. 115831/24-05-2017 πρόταση του Δασαρχείου Σπάρτης, για κήρυξη της ανωτέρω έκτασης ως αναδασωτέας λόγω πυρκαγιάς.

11. Το αριθ. 221525/4195/21-9-2011 έγγραφο του ΥΠΕ-ΚΑ, αποφασίζουμε:

Κηρύσσουμε ως αναδασωτέο, με σκοπό την αποκατάσταση με φυσική αναγέννηση της προϋπάρχουσας δασικής βλάστησης, η οποία καλυπτόταν από αείφυλλα πλατύφυλλα, (πουρνάρι, σχίνο, φιλίκι), σε ποσοστό 40 % που καταστράφηκε από πυρκαγιά, της κατηγορίας της παραγράφου 1 του άρθρου 3 του ν. 998/1979 «Περί προστασίας των δασών και των δασικών εν γένει εκτάσεων της Χώρας», όπως αυτή αντικαταστάθηκε και ισχύει, σύμφωνα με την παράγραφο 1, του άρθρου 9, του ν. 3818/2010, (ΦΕΚ 17 Α' /16-2-2010), δημόσιο δάσος εμβαδού Ε=11.308,77 τ.μ., στη θέση «Λούβρου», Τοπικής Κοινότητας Κοσμά, Δήμου Νότιας Κυνουρίας Περιφερειακής Ενότητας Αρκαδίας.

Η έκταση αυτή συνολικού εμβαδού Ε=11.308,77 τ.μ. αποτελείται από δύο τμήματα ήτοι Ε1 με κορυφές (1,2,3,...11,1) εμβαδού 6.189,39 τ.μ. και Ε2 με κορυφές (12,13...23,12) εμβαδού 5.119,38 τ.μ. οι κορυφές είναι εξαρτημένες στο σύστημα απόλυτων συντεταγμένων ΕΓΣΑ '87, όπως φαίνεται στο συνημμένο θεωρημένο από τον Δασάρχη Σπάρτης, τοπογραφικό διάγραμμα, κλίμακας 1:2.000, το οποίο συνέταξε ο Δασοπόνος Παναγιώτης Βουλουμάνος και απεικονίζεται σε απόσπασμα χάρτη εκδόσεως Γ.Υ.Σ. κλίμακας 1:50.000 (ΓΚΟΡΙΤΣΑ-081), με όρια: Ε1 (1,2,3...11,1)

Βόρεια: Με έκταση διεπομένη από τις διατάξεις της δασικής νομοθεσίας.

Νότια: Με έκταση διεπομένη από τις διατάξεις της δασικής νομοθεσίας.

Ανατολικά: Με έκταση διεπομένη από τις διατάξεις της δασικής νομοθεσίας.

Δυτικά: Με έκταση διεπομένη από τις διατάξεις της δασικής νομοθεσίας.

Από την παρούσα απόφαση δεν προκύπτει δαπάνη για τον κρατικό προϋπολογισμό.

Κατά της ανωτέρω απόφασης, υπάρχει η δυνατότητα άσκησης αίτησης ακύρωσης, ενώπιον του (οικείου) τριμελούς Διοικητικού Εφετείου, εντός εξήντα (60) ημερών από την επομένη της δημοσίευσής ή της κοινοποίησής της.

Η απόφαση αυτή να δημοσιευθεί στην Εφημερίδα της Κυβερνήσεως.

Πάτρα, 24 Ιουλίου 2017

Ο Συντονιστής Αποκεντρωμένης Διοίκησης

ΝΙΚΟΛΑΟΣ ΠΑΠΑΘΕΟΔΩΡΟΥ

ΤΟΠΟΓΡΑΦΙΚΟ ΔΙΑΓΡΑΜΜΑ
ΔΑΣΟΥΣ ΠΟΥ ΚΑΝΚΕ ΑΠΟ ΠΥΡΚΑΓΙΑ ΣΤΙΣ 26/02/2017
ΣΤΗ ΘΕΣΗ " ΛΟΥΒΡΟΥ" Τ.Κ. ΚΟΣΙΜΑ ΔΗΜΟΥ Ν. ΚΥΝΟΥΡΙΑΣ
 ΚΛΙΜΑΚΑ 1:2000,
ΣΥΝΟΛΙΚΟΥ ΕΜΒΑΔΟΥ Ε1 +Ε2 = 6189,39 τμ + 5119,38 τμ =11.308,77 τμ
 ΣΥΣΤΗΜΑ ΑΝΑΦΟΡΑΣ Ε.Γ.Σ.Α. 87

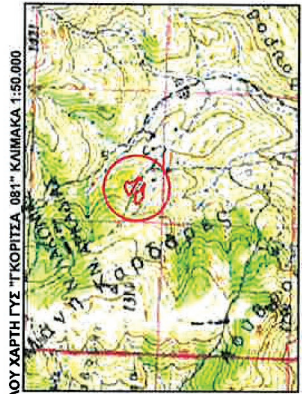

Ανήκει στην απονομή μας
 Αριθμ. 18/1662/2017

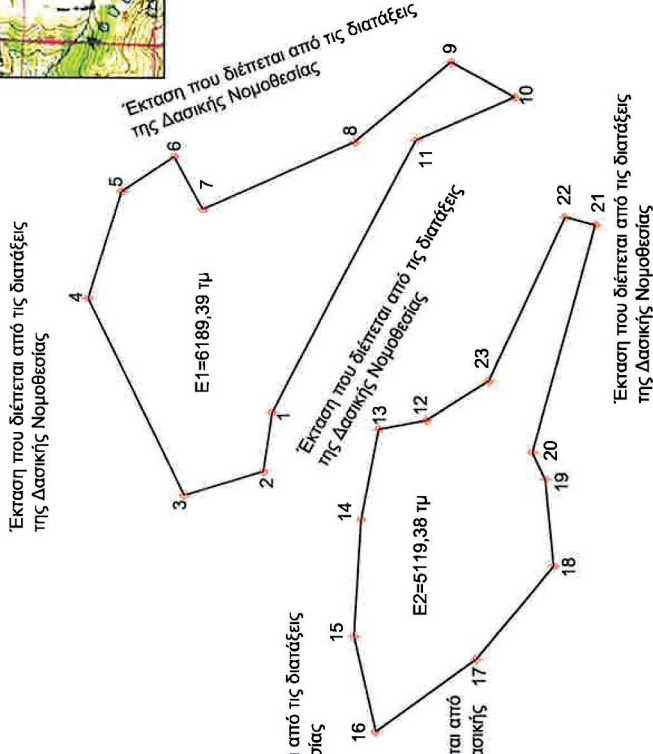

Α/Α	X	Y
1.	384376.83	4104176.26
2.	384358.97	4104178.91
3.	384351.69	4104202.72
4.	384411.22	4104231.82
5.	384443.64	4104221.90
6.	384454.22	4104206.03
7.	384438.34	4104197.43
8.	384458.85	4104151.12
9.	384483.32	4104122.02
10.	384472.74	4104102.84
11.	384459.51	4104132.60

Α/Α	X	Y
12.	384374.57	4104129.35
13.	384371.92	4104143.63
14.	384344.40	4104148.93
15.	384309.21	4104151.04
16.	384280.37	4104144.43
17.	384302.33	4104114.26
18.	384330.64	4104090.72
19.	384356.84	4104093.36
20.	384365.04	4104097.33
21.	384434.10	4104078.02
22.	384436.48	4104087.28
23.	384386.74	4104110.56

Εκταση που διέπεται από τις διατάξεις της Δασικής Νομοθεσίας

Εκταση που διέπεται από τις διατάξεις της Δασικής Νομοθεσίας

Εκταση που διέπεται από τις διατάξεις της Δασικής Νομοθεσίας

16-6-2017

ΗΛΙΑΣ ΤΡΥΦΩΝ ΚΟΝΤΑΚΟΣ
 ΔΑΣΟΛΟΓΟΣ

Σπάρτη 23/05/2017
 Ο συντάξας

ΒΟΥΛΓΙΑΝΝΟΣ ΠΑΝΑΓΙΩΤΗΣ
 ΔΑΣΟΛΟΓΟΣ

Εωρηθήκε
 Σπάρτη 24/05/2017
 Ο Δασάρχης Σπάρτης

ΕΛΛΗΝΙΚΗ ΔΗΜΟΚΡΑΤΙΑ
 ΥΠΟΥΡΓΕΙΟ ΠΕΡΙΒΑΛΛΟΝΤΟΣ, ΒΙΩΣΙΜΗΣ ΑΝΑΠΤΥΞΗΣ ΚΑΙ ΚΛΙΜΑΤΟΣ
 ΓΕΝΙΚΗ ΔΙΕΥΘΥΝΣΗ ΔΑΣΟΛΟΓΙΑΣ ΚΑΙ ΑΝΑΦΟΡΑΣ

ΕΘΝΙΚΟ ΤΥΠΟΓΡΑΦΕΙΟ
 Για τεχνικούς λόγους στο σχεδιάγραμμα, από το ηλεκτρονικό αρχείο, έγινε σμίκρυνση κατά ποσοστό **87%**



ΕΘΝΙΚΟ ΤΥΠΟΓΡΑΦΕΙΟ

Την ευθύνη για την εκτύπωση, διαχείριση και κυκλοφορία των φύλλων της Εφημερίδας της Κυβερνήσεως, (ΦΕΚ) στην έντυπη και ηλεκτρονική έκδοση, έχει το **Εθνικό Τυπογραφείο** το οποίο αποτελεί δημόσια υπηρεσία η οποία υπάγεται στο Υπουργείο Διοικητικής Ανασυγκρότησης. Το Εθνικό Τυπογραφείο έχει επίσης την ευθύνη για την κάλυψη των εκτυπωτικών αναγκών του Δημοσίου. (ν. 3469/2006, Α' 131).

ΥΠΗΡΕΣΙΕΣ ΠΟΥ ΠΑΡΕΧΕΙ ΤΟ ΕΘΝΙΚΟ ΤΥΠΟΓΡΑΦΕΙΟ

1. ΦΥΛΛΟ ΤΗΣ ΕΦΗΜΕΡΙΔΑΣ ΤΗΣ ΚΥΒΕΡΝΗΣΕΩΣ (ΦΕΚ)

Η ηλεκτρονική μορφή των ΦΕΚ διατίθεται δωρεάν από την ιστοσελίδα www.et.gr. Για τα ΦΕΚ που δεν έχουν ψηφιοποιηθεί και καταχωρισθεί στην πιο πάνω ιστοσελίδα δίνεται η δυνατότητα δωρεάν αποστολής με ηλεκτρονικό ταχυδρομείο, μετά από αίτηση που υποβάλλεται ηλεκτρονικά με τη συμπλήρωση ειδικής φόρμας.

Η έντυπη μορφή των ΦΕΚ διατίθεται για μεμονωμένα φύλλα με το ανάλογο κόστος από το τμήμα Πωλήσεων απευθείας ή με ταχυδρομική αποστολή μέσω αίτησης παραγγελίας στα ΚΕΠ, ενώ για ετήσια συνδρομή από το τμήμα Συνδρομητών. Το κόστος για ασπρόμαυρο ΦΕΚ από 1 έως 16 σελίδες είναι 1€, προσαυξανόμενο κατά 0,20€ για κάθε επιπλέον οκτασέλιδο ή μέρος αυτού. Το κόστος για έγχρωμο ΦΕΚ είναι 1,50€ από 1 έως 16 σελίδες, προσαυξανόμενο κατά 0,30€ για κάθε επιπλέον οκτασέλιδο ή μέρος αυτού.

Τρόπος αποστολής κειμένων προς δημοσίευση

- Τα κείμενα για δημοσίευση στο ΦΕΚ, από όλες τις δημόσιες υπηρεσίες και τους φορείς του δημόσιου τομέα, **αποστέλλονται στην διεύθυνση webmaster.et@et.gr** με χρήση προηγμένης ψηφιακής υπογραφής και χρονοσήμανσης.
- Οι περιλήψεις Διακηρύξεων Δημοσίων Συμβάσεων, αποστέλλονται στην ηλεκτρονική διεύθυνση dds@et.gr με τη χρήση απλού ηλεκτρονικού ταχυδρομείου.
- Κατ' εξαίρεση, πολίτες οι οποίοι δεν έχουν αποκτήσει προηγμένη ηλεκτρονική υπογραφή, μπορούν να αποστέλλουν ταχυδρομικά ή να καταθέτουν με εκπρόσωπό τους κείμενα προς δημοσίευση αποτυπωμένα σε χαρτί, στο Τμήμα Παραλαβής Δημοσιευτέας Ύλης.

Πληροφορίες σχετικά με την αποστολή/κατάθεση εγγράφων προς δημοσίευση, την πώληση των τευχών και τους ισχύοντες τιμοκαταλόγους για όλες τις υπηρεσίες θα βρείτε στην ιστοσελίδα μας και στη διαδρομή Εξυπηρέτηση κοινού - τμήμα πωλήσεων ή συνδρομητών. Επίσης στην ιστοσελίδα μπορείτε να αναζητήσετε πληροφορίες σχετικά με την πορεία δημοσίευσης των εγγράφων, εφόσον γνωρίζετε τον Κωδικό Αριθμό Δημοσιεύματος (ΚΑΔ). Τον ΚΑΔ εκδίδει το Εθνικό Τυπογραφείο για όλα τα κείμενα που πληρούν τις προϋποθέσεις δημοσίευσης.

2. ΚΑΛΥΨΗ ΕΚΤΥΠΩΤΙΚΩΝ ΑΝΑΓΚΩΝ του Δημοσίου και των φορέων του

Το Εθνικό Τυπογραφείο μετά από αίτημα φορέα του Δημοσίου αναλαμβάνει να σχεδιάσει και να εκτυπώσει κάρτες, βιβλία, αφίσες, μπλοκ, μηχανογραφικά έντυπα, φακέλους, φακέλους αλληλογραφίας, κ.ά. Επίσης σχεδιάζει και κατασκευάζει σφραγίδες.

ΕΠΙΚΟΙΝΩΝΙΑ ΜΕ ΤΟ ΕΘΝΙΚΟ ΤΥΠΟΓΡΑΦΕΙΟ

Ταχυδρομική Διεύθυνση: Καποδιστρίου 34, τ.κ. 10432, Αθήνα

ΤΗΛΕΦΩΝΙΚΟ ΚΕΝΤΡΟ: 210 5279000 - fax: 210 5279054

ΤΜΗΜΑΤΑ ΕΞΥΠΗΡΕΤΗΣΗΣ ΚΟΙΝΟΥ

Πωλήσεων: (Ισόγειο, τηλ. 210 5279178 - 180)

Συνδρομητών: (Ημιόροφος, τηλ. 210 5279136)

Πληροφοριών: (Ισόγειο, Γρ. 3 και τηλεφ. κέντρο 210 5279000)

Παραλαβής Δημ. Ύλης: (Ισόγειο, τηλ. 210 5279167, 210 5279139)

Ωράριο για το κοινό: Δευτέρα ως Παρασκευή: 8:00 - 13:30

Ιστοσελίδα: www.et.gr

Πληροφορίες σχετικά με την λειτουργία της ιστοσελίδας: helpdesk.et@et.gr

Αποστολή ψηφιακά υπογεγραμμένων εγγράφων προς δημοσίευση στο ΦΕΚ: webmaster.et@et.gr

Πληροφορίες για γενικό πρωτόκολλο και αλληλογραφία: grammateia@et.gr

