



ΕΦΗΜΕΡΙΔΑ ΤΗΣ ΚΥΒΕΡΝΗΣΕΩΣ ΤΗΣ ΕΛΛΗΝΙΚΗΣ ΔΗΜΟΚΡΑΤΙΑΣ

2 Νοεμβρίου 2017

ΤΕΥΧΟΣ ΤΕΤΑΡΤΟ

Αρ. Φύλλου 338

ΠΕΡΙΕΧΟΜΕΝΑ

ΑΠΟΦΑΣΕΙΣ

- 1 Κήρυξη ως αναδασωτέας έκτασης, συνολικού εμβαδού 77.851τ.μ., που βρίσκεται στη θέση «Βουρκωτή - Αγία Τριάδα Βουρκωτής» Δήμου Άνδρου νήσου Άνδρου.
- 2 Κήρυξη ως αναδασωτέας έκτασης εμβαδού 1.513,14 τετρ. μέτρων, στη θέση «Μοναστήρι» της Τοπικής Κοινότητας «Μποζικά» Δημοτικής Ενότητας Σικυωνίων του Δήμου Σικυωνίων Περιφερειακής Ενότητας Κορινθίας, λόγω πυρκαγιάς.
- 3 Κήρυξη ως αναδασωτέας έκτασης εμβαδού 644,95 τετρ. μέτρων, στη θέση «Καπανδρί» της Τοπικής Κοινότητας «Μεγάλος Βάλτος» Δημοτικής Ενότητας Σικυωνίων του Δήμου Σικυωνίων Περιφερειακής Ενότητας Κορινθίας, λόγω πυρκαγιάς.

ΑΠΟΦΑΣΕΙΣ

Αριθμ. 66173 (1)

Κήρυξη ως αναδασωτέας έκτασης, συνολικού εμβαδού 77.851τ.μ., που βρίσκεται στη θέση «Βουρκωτή - Αγία Τριάδα Βουρκωτής» Δήμου Άνδρου νήσου Άνδρου.

Ο ΣΥΝΤΟΝΙΣΤΗΣ
ΑΠΟΚΕΝΤΡΩΜΕΝΗΣ ΔΙΟΙΚΗΣΗΣ ΑΙΓΑΙΟΥ

Έχοντας υπόψη:

1. Τις διατάξεις των άρθρων 24, παρ. 1 και του άρθρου 117, παρ. 3 του Συντάγματος.
2. Τις διατάξεις των άρθρων 37, 38, και 41 του ν. 998/1979 (ΦΕΚ 289/τ.Α'/29.12.1979), «Περί προστασίας των δασών και των δασικών εν γένει εκτάσεων της Χώρας», όπως ισχύει μετά την ψήφιση του ν. 4280/2014 (ΦΕΚ 159/τ.Α'/08.08.2014), «περί περιβαλλοντικής αναβάθμισης και ιδιωτικής πολεοδόμησης..».
3. Τις διατάξεις του άρθρου 6, του ν. 3200/1955 περί Διοικητικής Αποκέντρωσης, όπως και συμπληρώθηκε μεταγενέστερα με το ν.δ. 532/1970.

4. Το ν. 3852/2010 (ΦΕΚ 87Α'/07-06-2010) «Νέα Αρχιτεκτονική της Αυτοδιοίκησης και της Αποκεντρωμένης Διοίκησης - Πρόγραμμα Καλλικράτης».

5. Το π.δ. υπ' αριθμ. 143 (ΦΕΚ Α' 236/27-12-2010) περί Οργανισμού της Αποκεντρωμένης Διοίκησης Αιγαίου.

6. Το ν. 3861/2010 (ΦΕΚ 112/Α/2010) «Ενίσχυση της διαφάνειας κ.λπ.».

7. Τις διατάξεις του αρ. 56 του ν. 4257/2014 «Επείγουσες ρυθμίσεις αρμοδιότητας Υπουργείου Εσωτερικών» (ΦΕΚ 93/Α'/14-04-2014).

8. Την αριθμ. 14192/15-5-2017 (ΦΕΚ 250/ΥΟΠΠ/26-5-2017) Απ. Υπ. Εσωτερικών «περί διορισμού Συντονιστή Αποκεντρωμένης Διοίκησης Αιγαίου».

9. Την αριθμ. 34817/2017 (ΦΕΚ 2131/Β/21-6-2017) απόφαση Συντονιστή περί «μεταβίβασης αρμοδιοτήτων και παροχή εξουσιοδότησης υπογραφής κ.λπ.»

10. Την αριθμ. πρωτ. 60864/3/10/2017 απόφαση Συντονιστή Αποκεντρωμένης Διοίκησης Αιγαίου (ΑΔΑ 7Α2ΦΟΡ11-ΣΥΠ).

11. Το αριθμ. πρωτ. 192743/21-11-2006 έγγραφο του Υπ. Εσ.Δ.Δ.Α., του Εθνικού Τυπογραφείου, της Διεύθυνσης Προγρ. Παραγωγής.

12. Το ν. 4325/2015 (ΦΕΚ 47/Α/2015) «Εκδημοκρατισμός της Διοίκησης κ.λπ.».

13. Την αριθμ. πρωτ. ΔΥ/6-10-2017 εισήγηση-έκθεση φωτοερμηνείας Δασολόγων της Διεύθυνσης Δασών Κυκλάδων

14. Την αριθμ. 2976/31-08-1998 (ΦΕΚ 774/1998) απόφαση περί κήρυξης αναδασωτέας έκτασης.

15. Τη σύμφωνη γνώμη της Αν. Διευθύντριας Δασών ΠΕ Κυκλάδων, αποφασίζουμε:

Α. Κηρύσσουμε ως αναδασωτέα, με σκοπό τη διατήρηση του δασικού χαρακτήρα, την προστασία των εδαφών, του δασικού περιβάλλοντος και την αποκατάσταση της βλάστησης με φυσική αναγέννηση, τη δασική έκταση, (η οποία καλυπτόταν από θαμνώδη δασική βλάστηση (πουρνάρι (*Quercus coccifera*), και ρέικι (*Erica* sp) σε μέσο ποσοστό μεγαλύτερο του 20%), που καταστράφηκε από πυρκαγιά που εκδηλώθηκε την 1 και 2 /5/2017, συνολικού εμβαδού 77.851,00 τ.μ., (Ε1= 62.912,00 τ.μ. και Ε2=14.393,00τ.μ. όπως αυτή απεικονίζεται με κόκκινο

περίγραμμα (και στοιχεία 1,2,3...33,34,1 και 1,2,3... 12,1) στο συνημμένο απόσπασμα χάρτη ΓΥΣ κλίμακας 1:5000, το οποίο αποτελεί αναπόσπαστο μέρος της παρούσας. Η ανωτέρω έκταση, βρίσκεται στη θέση «Βουρκωτή - Αγία Τριάδα» Δήμου Άνδρου νήσου Άνδρου Κυκλάδων και έχει όρια:

Βόρεια: αγροτικής μορφής εκτάσεις-δημόσιος δρόμος.

Νότια: χορτολιβαδικής μορφής εκτάσεις.

Ανατολικά: δασικής μορφής και αναδασωτέες εκτάσεις.

Δυτικά: αγροτικής και χορτολιβαδικής μορφής εκτάσεις.

Β. Τα όρια της έκτασης που κηρύσσεται διότι καταστράφηκε από πυρκαγιά προσδιορίζονται ακριβώς

στον συνημμένο πίνακα συντεταγμένων στο σύστημα ΕΓΣΑ '87 που αποτελεί αναπόσπαστο μέρος της παρούσας.

Η απόφαση αυτή να δημοσιευθεί στην Εφημερίδα της Κυβερνήσεως.

Ερμούπολη, 20 Οκτωβρίου 2017

Με εντολή Συντονιστή

Αποκεντρωμένης Διοίκησης

Η Αναπληρώτρια Γενική Διευθύντρια

ΑΡΤΕΜΙΣ ΑΛΕΞΙΑΔΟΥ

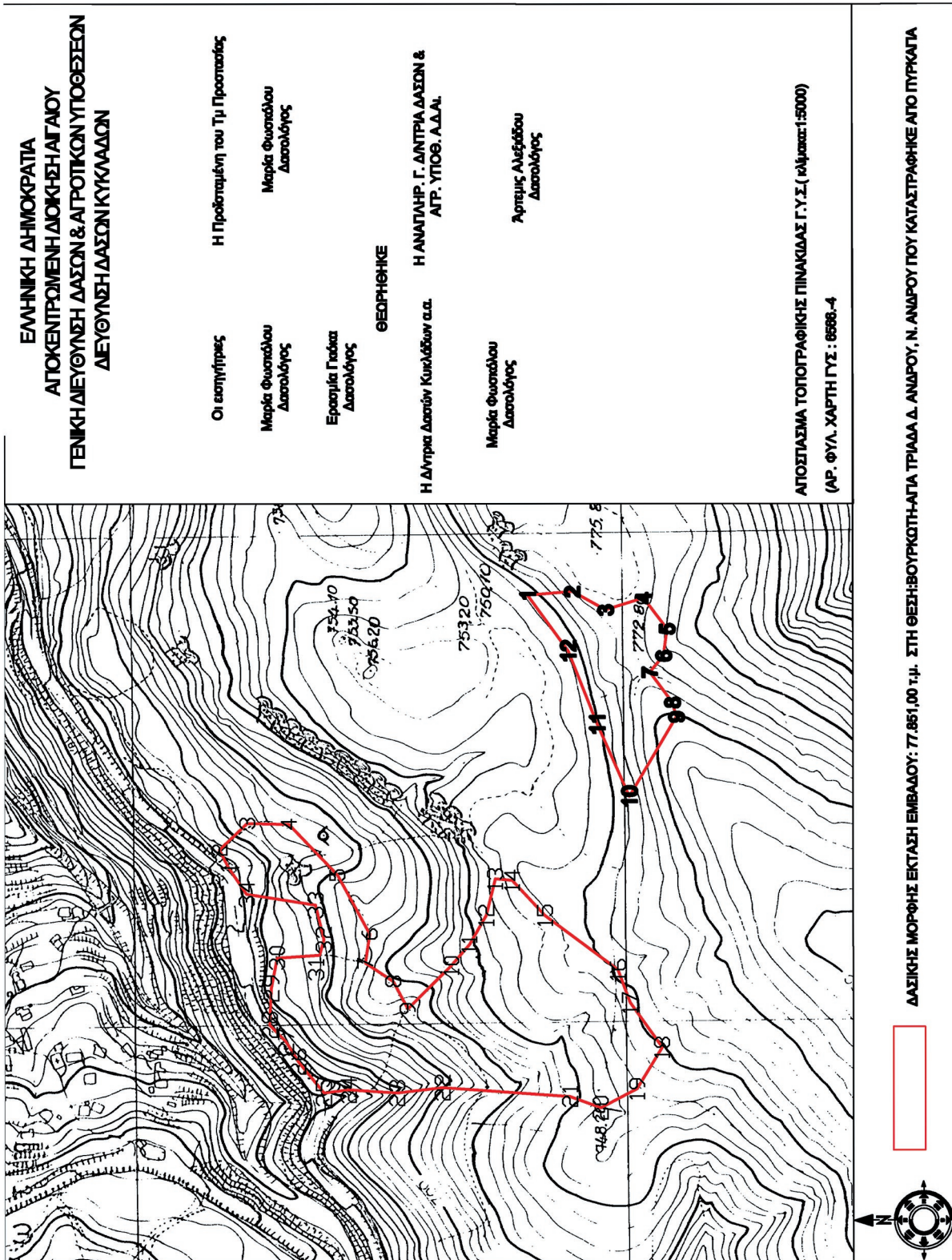

ΕΛΛΗΝΙΚΗ ΔΗΜΟΚΡΑΤΙΑ
ΑΠΟΚΕΝΤΡΩΜΕΝΗ ΔΙΟΚΗΣΗ ΑΓΙΑΟΥ
ΓΕΝΙΚΗ ΔΙΕΥΘΥΝΣΗ ΔΑΣΩΝ & ΑΓΡΟΤΙΚΩΝ ΥΠΟΘΕΣΕΩΝ
ΔΙΕΥΘΥΝΣΗ ΔΑΣΩΝ ΚΥΚΛΑΔΩΝ

Οι επιστήτριες Η Προϊσταμένη του Τμ Προστασίας

Μαρία Φουσαδάου Δασολόγος

Ερασμία Παδάου Δασολόγος

ΘΕΩΡΗΘΗΚΕ

Η Δ/ντρια Δασών Κυκλάδων α.α. Η ΑΝΑΓΓΙΛΗΡ. Γ. ΔΙΠΤΗΡΑ ΔΑΣΩΝ & ΑΓΡ. ΥΠΟΘ. Α.Δ.Α.Δ.

Μαρία Φουσαδάου Δασολόγος

Άρτεμις Αλεξάδου Δασολόγος

ΑΠΟΣΤΑΣΜΑ ΤΟΠΟΓΡΑΦΙΚΗΣ ΠΙΝΑΚΙΔΑΣ Γ.Υ.Σ. (κόλυμα κτ: 15000)
 (ΑΡ. ΦΥΛ. ΧΑΡΤΗ ΓΥΣ : 6588-4)

ΔΑΣΙΚΗΣ ΜΟΡΦΗΣ ΕΚΤΑΣΗ ΕΜΒΛΑΔΟΥ: 77.851,00 τ.μ. ΣΤΗ ΘΕΣΗ: ΒΟΥΡΚΟΠΗ-ΑΓΙΑ ΤΡΙΑΔΑ Δ. ΑΝΔΡΟΥ, Ν. ΑΝΔΡΟΥ ΠΟΥ ΚΑΤΑΣΤΡΑΦΗΚΕ ΑΠΟ ΠΥΡΚΑΓΙΑ

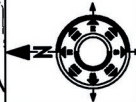

ΕΘΝΙΚΟ ΤΥΠΟΓΡΑΦΕΙΟ
 Για τεχνικούς λόγους στο σχεδιάγραμμα,
 από το ηλεκτρονικό αρχείο, έγινε
 σμίκρυνση κατά ποσοστό **81%**

ΣΥΝΤΕΤΑΓΜΕΝΕΣ ΤΜΗΜΑΤΟΣ 1 ΕΜΒΑΔΟΥ 62.912,00 Τ.Μ.		577939.98	4190045.74
578166.30	4190167.81	577936.84	4190070.84
578184.53	4190177.04	577968.77	4190096.91
578211.64	4190148.87	577989.17	4190109.49
578210.75	4190106.51	578006.25	4190126.08
578158.9	4190057	578043.58	4190124.34
578098.86	4190024.32	578074.54	4190118.54
578069.27	4190028.77	578077.29	4190075.32
578050.63	4190000.32	578093.07	4190070.98
578022.76	4189985.52	578128.28	4190079.28
578066.55	4189941.26	578139.53	4190149.51
578088.22	4189922.65	ΣΥΝΤΕΤΑΓΜΕΝΕΣ ΤΜΗΜΑΤΟΣ 2 ΕΜΒΑΔΟΥ 14.393,00 Τ.Μ.	
578117.85	4189905.47	578444.11	4189863.24
578154.99	4189896.29	578447.74	4189817.56
578153.66	4189879.16	578429.03	4189783.77
578117.65	4189845.63	578441.36	4189745.02
578062.5	4189771.44	578409.65	4189721.25
578029.02	4189759.11	578382.33	4189724.77
577983.21	4189726.53	578365.59	4189738.86
577940.91	4189752.07	578334.75	4189715.96
577921.53	4189789.05	578320.14	4189711.83
577933.19	4189820.24	578238.95	4189759.7
577942.33	4189950.03	578313.06	4189792.37
577936.84	4189996.32	578387.28	4189821.81

Αριθμ. 191824 (2)

Κήρυξη ως αναδασωτέας έκτασης εμβαδού 1.513,14 τετρ. μέτρων, στη θέση "Μοναστήρι" της Τοπικής Κοινότητας "Μποζικά" Δημοτικής Ενότητας Σικυωνίων του Δήμου Σικυωνίων Περιφερειακής Ενότητας Κορινθίας, λόγω πυρκαγιάς.

Ο ΣΥΝΤΟΝΙΣΤΗΣ ΑΠΟΚΕΝΤΡΩΜΕΝΗΣ ΔΙΟΙΚΗΣΗΣ ΠΕΛΟΠΟΝΝΗΣΟΥ, ΔΥΤΙΚΗΣ ΕΛΛΑΔΑΣ ΚΑΙ ΙΟΝΙΟΥ

Έχοντας υπόψη:

1. Τις διατάξεις:

α) Του ν. 2503/1997 «Διοίκηση, οργάνωση, στελέχωση της Περιφέρειας, ρύθμιση θεμάτων για την Τοπική Αυτοδιοίκηση και άλλες διατάξεις».

β) Του ν. 3200/1955 «Περί διοικητικής αποκέντρωσης» όπως τροποποιήθηκε και συμπληρώθηκε με το ν.δ. 532/1970 και μεταγενέστερες διατάξεις.

γ) Των άρθρων 6 και 280 του ν. 3852/2010 (ΦΕΚ 87/Α' /7.6.2010) «Νέα αρχιτεκτονική της Αυτοδιοίκησης και της Αποκεντρωμένης Διοίκησης - Πρόγραμμα Καλλικράτης».

δ) Του π.δ. 139/2010 (ΦΕΚ 232/Α' /27.12.2010) «Οργανισμός της Αποκεντρωμένης Διοίκησης Πελοποννήσου, Δυτικής Ελλάδας και Ιονίου».

2. Την αριθμ. 40/29.12.2010 (ΦΕΚ 247/Α' /31.12.2010) Πράξη του Υπουργικού Συμβουλίου περί παύσης εκ του νόμου των Γενικών Γραμματέων των Περιφερειών και διορισμού Γενικών Γραμματέων στις Αποκεντρωμένες Διοικήσεις του Κράτους.

3. Τις διατάξεις των άρθρων 28 και 28Α του ν. 4325/2015 (ΦΕΚ 47/Α' /2015) "Εκδημοκρατισμός της Διοίκησης - Καταπολέμηση Γραφειοκρατίας και Ηλεκτρονική Διακυβέρνηση. Αποκατάσταση αδικιών και άλλες διατάξεις", αναφορικά με το διορισμό Συντονιστών στις Αποκεντρωμένες Διοικήσεις του Κράτους.

4. Την αριθμ. 15870/15.5.2017 απόφαση Υπ. Εσωτερικών (ΦΕΚ 250/Υ.Ο.Δ.Δ./2017), περί διορισμού Συντονιστή στην Αποκεντρωμένη Διοίκηση Πελοποννήσου, Δυτικής Ελλάδας και Ιονίου.

5. Τις διαταγές του Υπουργείου Γεωργίας:

α) 160417/1180/8.7.1980, β) 182447/3049/24.8.1980.

6. Τις διατάξεις:

α) Της παρ. 1 άρθρου 24 και της παρ. 3 άρθρου 117 του Συντάγματος της χώρας μας.

β) Του ν. 998/1979 «Περί προστασίας των δασών και των δασικών εν γένει εκτάσεων της χώρας» και συγκεκριμένα των άρθρων 38 και 41, σε συνδυασμό με την παρ. 1 άρθρου 3 και τις παρ. 1β και 1δ άρθρου 4 του ίδιου νόμου, όπως έχει τροποποιηθεί και ισχύει σήμερα.

7. Τις διατάξεις του ν. 2612/1998 «Ανάθεση της Δασοφυλάξης στο Πυροσβεστικό Σώμα και άλλες διατάξεις».

8. Την αριθμ. 185705/9.8.2017 πρόταση του Δασαρχείου Κορίνθου, μετά την από 9.8.2017 έκθεση αυτοψίας του Δασολόγου Αλεξίου Αδάμ, σύμφωνα με την οποία η αναφερόμενη στο θέμα έκταση με εμβαδόν 1.513,14 τετρ. μέτρα (χίλια πεντακόσια δεκατρία τετρ. μέτρα και

δεκατέσσερα εκατοστά τετρ. μέτρου), όπως αυτή αποτυπώνεται με τα στοιχεία Α, Β, Γ, Δ, Ε, Ζ, Η, Α στο από 9.8.2017 συνημμένο τοπογραφικό διάγραμμα κλίμακας 1:500, εντοπίζεται επί αυτού σε απόσπασμα ορθοφωτοχάρτη ΕΚΧΑ και οριοθετείται με τη χρήση συντεταγμένων στο Ε.Γ.Σ.Α. '87, καλυπτόταν από δάσος Χαλεπίου πεύκης, με υπόροφο αποτελούμενο από πρίνο, σχίνο, ρέικι, αγριελιά, κέδρο, χαρουπιά, ασπάλαθο, με μέση συγκόμωση ανωρόφου περίπου 50% και υπορόφου περίπου 15%, που καταστράφηκε από την πυρκαγιά που εκδηλώθηκε στις 20 Μαρτίου έτους 2017 και συνεπώς επιβάλλεται η κήρυξη της ως αναδασωτέας, αποφασίζουμε:

Κηρύσσουμε ως αναδασωτέα τη δημόσια έκταση εμβαδού 1.513,14 τετρ. μέτρων, στη θέση "Μοναστήρι" της Τοπικής Κοινότητας "Μποζικά" Δημοτικής Ενότητας Σικυωνίων του Δήμου Σικυωνίων Περιφερειακής Ενότητας Κορινθίας, η οποία αποτελεί "δάσος" σύμφωνα με την παρ. 1 άρθρου 3 του ν. 998/1979, όπως τροποποιήθηκε και ισχύει σήμερα, αποτυπώνεται με τα στοιχεία Α, Β, Γ, Δ, Ε, Ζ, Η, Α στο από 9.8.2017 συνημμένο τοπογραφικό διάγραμμα κλίμακας 1:500, εντοπίζεται επί αυτού σε απόσπασμα ορθοφωτοχάρτη ΕΚΧΑ, οριοθετείται με τη χρήση συντεταγμένων στο Ε.Γ.Σ.Α. '87 ως εξής:

Σημείο Α: Χ=377946.31 Υ=4195675.88

» Β: Χ=377987.76 Υ=4195670.17

» Γ: Χ=378002.19 Υ=4195665.31

» Δ: Χ=378009.57 Υ=4195654.24

» Ε: Χ=378007.39 Υ=4195628.24

» Ζ: Χ=377973.16 Υ=4195648.20

» Η: Χ=377949.49 Υ=4195662.79

και συνορεύει:

ΒΟΡΕΙΑ: Με δασική και μη δασική έκταση.

ΝΟΤΙΑ: Με δασική και μη δασική έκταση.

ΑΝΑΤΟΛΙΚΑ: Με δασική και μη δασική έκταση.

ΔΥΤΙΚΑ: Με δασική και μη δασική έκταση,

όπως φαίνεται και στο ως άνω τοπογραφικό διάγραμμα, που συνέταξε ο Δασολόγος του Δασαρχείου Κορίνθου Αλέξιος Αδάμ και θεώρησε ο Δασάρχης, με σκοπό την επανεγκατάσταση με φυσική ή τεχνητή αναγέννηση της δασικής βλάστησης που καταστράφηκε από την πυρκαγιά.

Από τις διατάξεις της απόφασης αυτής δεν προκαλείται δαπάνη σε βάρος του Κρατικού Προϋπολογισμού.

Κατά της παρούσας απόφασης, σύμφωνα με τις διατάξεις της παρ. 1 άρθρου 47 του ν. 3900/2010, όπως τροποποίησε το άρθρο 1 του ν. 702/1977, επιτρέπεται προσφυγή από οποιονδήποτε έχει έννομο συμφέρον, ενώπιον του (αρμοδίου) τριμελούς Διοικητικού Εφετείου, εντός εξήντα ημερών από την επομένη της δημοσίευσής ή κοινοποίησής αυτής.

Η απόφαση αυτή να δημοσιευθεί στην Εφημερίδα της Κυβερνήσεως.

Πάτρα, 20 Σεπτεμβρίου 2017

Ο Συντονιστής

ΝΙΚΟΛΑΟΣ ΠΑΠΑΘΕΟΔΩΡΟΥ

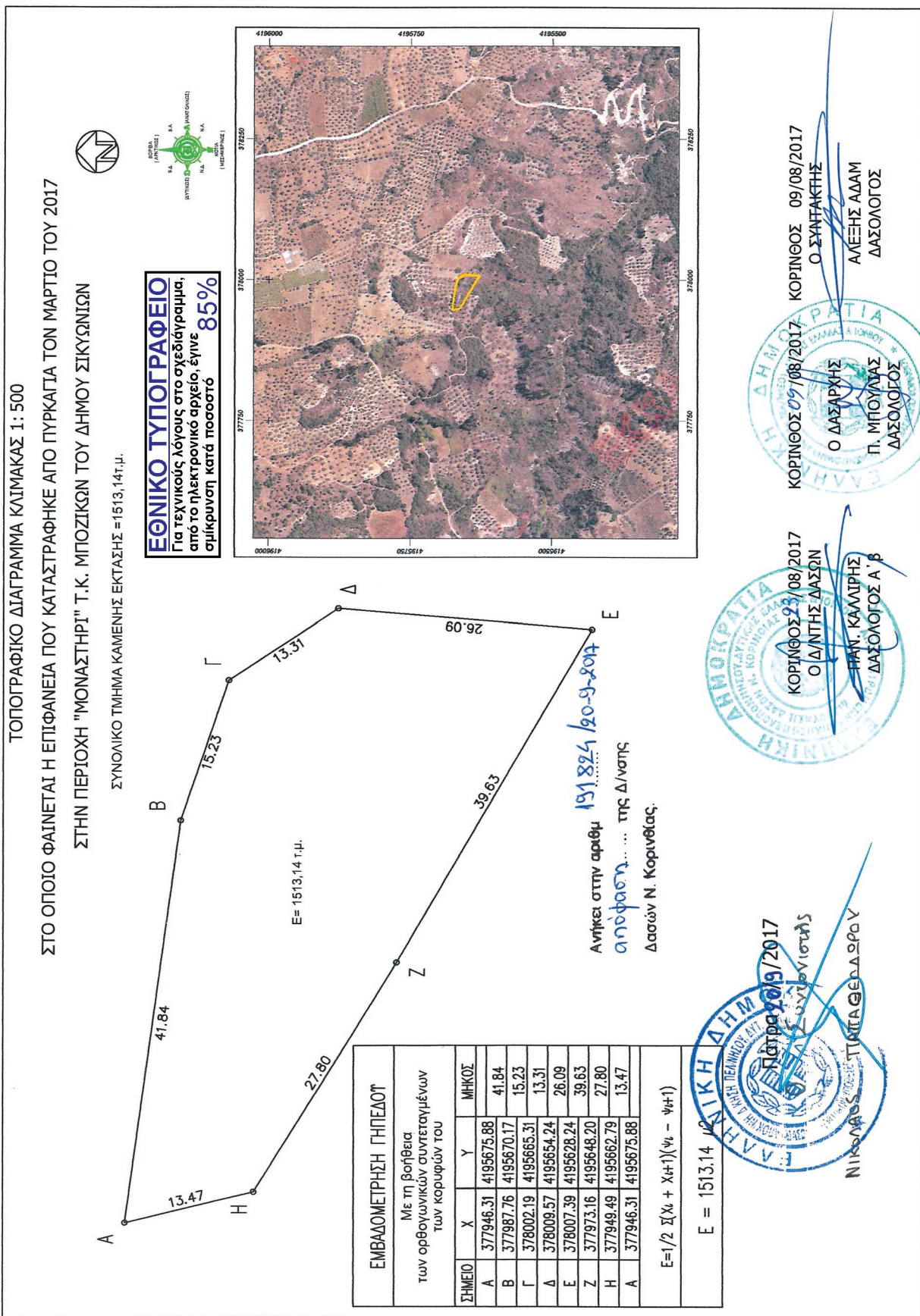

Αριθμ. 179596

(3)

Κήρυξη ως αναδασωτέας έκτασης εμβαδού 644,95 τετρ. μέτρων, στη θέση "Καπανδρι" της Τοπικής Κοινότητας "Μεγάλος Βάλτος" Δημοτικής Ενότητας Σικυωνίων του Δήμου Σικυωνίων Περιφερειακής Ενότητας Κορινθίας, λόγω πυρκαγιάς.

Ο ΣΥΝΤΟΝΙΣΤΗΣ ΑΠΟΚΕΝΤΡΩΜΕΝΗΣ ΔΙΟΙΚΗΣΗΣ ΠΕΛΟΠΟΝΝΗΣΟΥ, ΔΥΤΙΚΗΣ ΕΛΛΑΔΑΣ ΚΑΙ ΙΟΝΙΟΥ

Έχοντας υπόψη:

1. Τις διατάξεις:

α) Του ν. 2503/1997 «Διοίκηση, οργάνωση, στελέχωση της Περιφέρειας, ρύθμιση θεμάτων για την Τοπική Αυτοδιοίκηση και άλλες διατάξεις».

β) Του ν. 3200/1955 «Περί διοικητικής αποκέντρωσης» όπως τροποποιήθηκε και συμπληρώθηκε με το ν.δ. 532/1970 και μεταγενέστερες διατάξεις.

γ) Των άρθρων 6 και 280 του ν. 3852/2010 (ΦΕΚ 87/Α' /7.6.2010) «Νέα αρχιτεκτονική της Αυτοδιοίκησης και της Αποκεντρωμένης Διοίκησης - Πρόγραμμα Καλλικράτης».

δ) Του π.δ. 139/2010 (ΦΕΚ 232/Α' /27.12.2010) «Οργανισμός της Αποκεντρωμένης Διοίκησης Πελοποννήσου - Δυτικής Ελλάδας και Ιονίου».

2. Την αριθμ. 40/29.12.2010 (ΦΕΚ 247/Α' /31.12.2010) Πράξη του Υπουργικού Συμβουλίου περί παύσης εκ του νόμου των Γενικών Γραμματέων των Περιφερειών και διορισμού Γενικών Γραμματέων στις Αποκεντρωμένες Διοικήσεις του Κράτους.

3. Τις διατάξεις των άρθρων 28 και 28Α του ν. 4325/2015 (ΦΕΚ 47/Α' /2015) "Εκδημοκρατισμός της Διοίκησης - Καταπολέμηση Γραφειοκρατίας και Ηλεκτρονική Διακυβέρνηση. Αποκατάσταση αδικιών και άλλες διατάξεις", αναφορικά με το διορισμό Συντονιστών στις Αποκεντρωμένες Διοικήσεις του Κράτους.

4. Την αριθμ. 15870/15.5.2017 απόφαση Υπ. Εσωτερικών (ΦΕΚ 250/Υ.Ο.Δ.Δ./2017), περί διορισμού Συντονιστή στην Αποκεντρωμένη Διοίκηση Πελοποννήσου - Δυτικής Ελλάδας και Ιονίου.

5. Τις διαταγές του Υπουργείου Γεωργίας: α) 160417/1180/8.7.1980, β) 182447/3049/24.8.1980.

6. Τις διατάξεις:

α) Της παρ. 1 άρθρου 24 και της παρ. 3 άρθρου 117 του Συντάγματος της χώρας μας.

β) Του ν. 998/1979 «Περί προστασίας των δασών και των δασικών εν γένει εκτάσεων της χώρας» και συγκεκριμένα των άρθρων 38 και 41, σε συνδυασμό με την παρ. 1 άρθρου 3 και την παρ. 1ε άρθρου 4 του ίδιου νόμου, όπως έχει τροποποιηθεί και ισχύει σήμερα.

7. Τις διατάξεις του ν. 2612/1998 «Ανάθεση της Δασοπυρόσβεσης στο Πυροσβεστικό Σώμα και άλλες διατάξεις».

8. Την αριθμ. 165986/21.7.2017 πρόταση του Δασαρχείου Κορίνθου, μετά την από 21.7.2017 έκθεση αυτοψίας του Δασολόγου Βασιλείου Δελή, σύμφωνα με την οποία η αναφερόμενη στο θέμα έκταση με εμβαδόν 644,95 τετρ. μέτρα (εξακόσια σαράντα τέσσερα τετρ. μέτρα και ενενήντα πέντε εκατοστά τετρ. μέτρου), όπως

αυτή αποτυπώνεται με τα στοιχεία 1, 2, 3, 4, 5, 6, 7, 8, 9, 1 στο από 21.7.2017 συνημμένο τοπογραφικό διάγραμμα κλίμακας 1:500, εντοπίζεται επί αυτού σε απόσπασμα του υπ' αριθμ. 384 206 ορθοφωτοχάρτη κλίμακας 1:5.000 και οριοθετείται με τη χρήση συντεταγμένων στο Ε.Γ.Σ.Α. '87, καλυπτόταν με δάσος αείφυλλων πλατύφυλλων, με κανονική έως σύμπυκνη συγκόμωση και μέση διαχρονική εδαφοκάλυψη περίπου 80%, που καταστράφηκε από την πυρκαγιά που εκδηλώθηκε στις 19 Φεβρουαρίου έτους 2017 και συνεπώς επιβάλλεται η κήρυξη της ως αναδασωτέας, αποφασίζουμε:

Κηρύσσουμε ως αναδασωτέα τη δημόσια έκταση εμβαδού 644,95 τετρ. μέτρων, στη θέση "Καπανδρι" της Τοπικής Κοινότητας "Μεγάλος Βάλτος" Δημοτικής Ενότητας Σικυωνίων του Δήμου Σικυωνίων Περιφερειακής Ενότητας Κορινθίας, η οποία αποτελεί "δάσος" σύμφωνα με την παρ. 1 άρθρου 3 του ν. 998/1979, όπως τροποποιήθηκε και ισχύει σήμερα, αποτυπώνεται με τα στοιχεία 1, 2, 3, 4, 5, 6, 7, 8, 9, 1 στο από 21.7.2017 συνημμένο τοπογραφικό διάγραμμα κλίμακας 1:500, εντοπίζεται επί αυτού σε απόσπασμα του υπ' αριθμ. 384 206 ορθοφωτοχάρτη με κλίμακα 1:5.000, οριοθετείται με τη χρήση συντεταγμένων στο Ε.Γ.Σ.Α. '87 ως εξής:

Σημείο 1: X=386049.18 Y=4207243.65
 » 2: X=386056.93 Y=4207245.19
 » 3: X=386062.49 Y=4207236.47
 » 4: X=386068.20 Y=4207233.66
 » 5: X=386081.51 Y=4207206.97
 » 6: X=386062.12 Y=4207195.45
 » 7: X=386056.38 Y=4207204.46
 » 8: X=386062.06 Y=4207220.56
 » 9: X=386058.98 Y=4207230.93

και συνορεύει:

ΒΟΡΕΙΑ: Με μη δασική έκταση.

ΝΟΤΙΑ: Με μη δασική έκταση.

ΑΝΑΤΟΛΙΚΑ: Με λωρίδα δασικής βλάστησης και μη δασική έκταση.

ΔΥΤΙΚΑ: Με μη δασική έκταση,

όπως φαίνεται και στο ως άνω τοπογραφικό διάγραμμα, που συνέταξε ο Δασολόγος του Δασαρχείου Κορίνθου Βασίλειος Δελής και θεώρησε ο Δασάρχης, με σκοπό την επανεγκατάσταση με φυσική ή τεχνητή αναγέννηση της δασικής βλάστησης που καταστράφηκε από την πυρκαγιά.

Από τις διατάξεις της απόφασης αυτής δεν προκαλείται δαπάνη σε βάρος του Κρατικού Προϋπολογισμού.

Κατά της παρούσας απόφασης, σύμφωνα με τις διατάξεις της παρ. 1 άρθρου 47 του ν. 3900/2010, όπως τροποποίησε το άρθρο 1 του ν. 702/1977, επιτρέπεται προσφυγή από οποιονδήποτε έχει έννομο συμφέρον, ενώπιον του (αρμοδίου) τριμελούς Διοικητικού Εφετείου, εντός εξήντα ημερών από την επομένη της δημοσίευσής ή κοινοποίησής αυτής.

Η απόφαση αυτή να δημοσιευθεί στην Εφημερίδα της Κυβερνήσεως.

Πάτρα, 20 Σεπτεμβρίου 2017

Ο Συντονιστής

ΝΙΚΟΛΑΟΣ ΠΑΠΑΘΕΟΔΩΡΟΥ

ΑΝΗΚΕΙ ΣΤΟ ΥΠ' ΑΡΙΘΜ. 165986/21-7-2017 ΕΓΓΡΑΦΟ ΤΟΥ ΔΑΣΑΡΧΕΙΟΥ ΚΟΡΙΝΘΟΥ
 ΤΟΠΟΓΡΑΦΙΚΟ ΔΙΑΓΡΑΜΜΑ ΚΛΙΜΑΚΑΣ 1:500 ΚΑΙ ΑΠΟΣΠΑΣΜΑ ΕΚ ΤΟΥ 384_206 ΟΡΘΟΦΩΤΟΧΑΡΤΗ ΚΛΙΜΑΚΑΣ 1:5.000 ΣΤΟ ΟΠΟΙΟ ΑΠΟΤΥΠΩΝΕΤΑΙ ΤΟ ΔΗΜΟΣΙΟ
 ΔΑΣΟΣ ΛΕΙΦΟΥΛΩΝ ΣΚΛΗΡΟΦΥΛΛΩΝ ΥΠΟ ΣΤΟΙΧΕΙΑ (1,2,3,4,5,6,7,8,9,1) ΕΜΒΑΔΟΥ 644,95 Τμ ΠΟΥ ΚΑΤΑΣΤΡΑΦΗΚΕ ΑΠΟ ΤΗΝ ΠΥΡΚΑΓΙΑ ΤΗΣ 19-2-2017 ΣΤΗ ΘΕΣΗ
 "ΚΑΠΑΝΑΡΙ" Τ.Κ. ΜΕΓΑΛΟΥ ΒΑΛΤΟΥ ΚΟΡΙΝΘΙΑΣ

ΕΘΝΙΚΟ ΤΥΠΟΓΡΑΦΕΙΟ
 Για τεχνικούς λόγους στο σχεδιάγραμμα,
 από το ηλεκτρονικό αρχείο, έγινε
 σμίκρυνση κατά ποσοστό **79%**

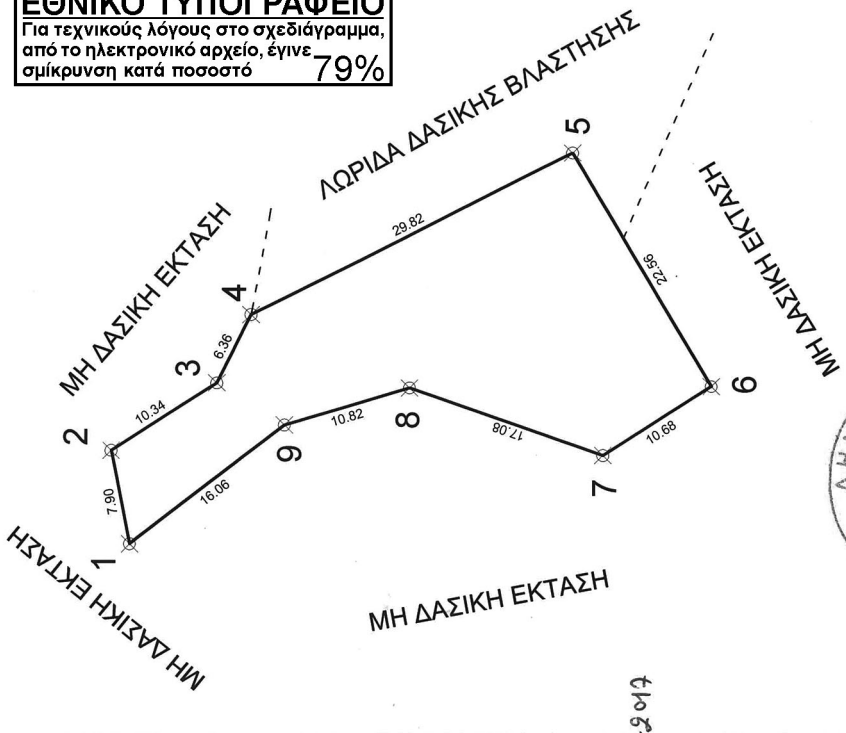

ΣΥΝΤΕΤΑΓΜΕΝΕΣ ΚΟΡΥΦΩΝ
 ΥΠΟΒΑΘΡΟ ΑΝΑΦΟΡΑΣ
 ΕΓΣΑ 87

- 1 Χ=386049.18 Υ=4207243.65
- 2 Χ=386056.93 Υ=4207245.19
- 3 Χ=386062.49 Υ=4207236.47
- 4 Χ=386068.20 Υ=4207233.66
- 5 Χ=386081.51 Υ=4207206.97
- 6 Χ=386062.12 Υ=4207195.45
- 7 Χ=386056.38 Υ=4207204.46
- 8 Χ=386062.06 Υ=4207220.56
- 9 Χ=386058.98 Υ=4207230.93

Ανήκει στην αριθμ. 179596/20-9-2017
 ΟΠΟ ΦΑΙΣΗ... ΤΗΣ Δ/ΝΣΗΣ
 Δασών Ν. Κορινθίας.

