



ΕΦΗΜΕΡΙΔΑ ΤΗΣ ΚΥΒΕΡΝΗΣΕΩΣ ΤΗΣ ΕΛΛΗΝΙΚΗΣ ΔΗΜΟΚΡΑΤΙΑΣ

27 Οκτωβρίου 2016

ΤΕΥΧΟΣ ΤΕΤΑΡΤΟ

Αρ. Φύλλου 335

ΠΕΡΙΕΧΟΜΕΝΑ

ΑΠΟΦΑΣΕΙΣ

1. Ανάκληση των παρακάτω αποφάσεων κήρυξης στη θέση «Παπούλι» της Κοινότητας Καλάμου του Νομού Αττικής:
α) Αριθμ. 830/26-08-1997 (ΦΕΚ 767/Δ'/29-08-1997) απόφασης του Γεν. Γραμματέα Περιφέρειας Αττικής έκτασης εμβαδού 0,870 στρ.
β) Αριθμ. 3159/1990/10-01-1991 (ΦΕΚ 37/Δ'/01-02-1991) απόφασης του Νομάρχη Αν. Αττικής έκτασης εμβαδού 1,220 στρ.
2. Μερική Ανάκληση των παρακάτω αποφάσεων κήρυξης στη θέση «Παπούλι» της Κοινότητας Καλάμου του Νομού Αττικής:
α) Αριθμ. 3789/92/19-01-1993 (ΦΕΚ 125/Δ'/19-02-1993) απόφασης του Νομάρχη Ανατ. Αττικής έκτασης εμβαδού 55.000 στρ.
β) Αριθμ. 2856/17-08-2001 (ΦΕΚ 762/Δ'/18-09-2001) απόφασης του Γ. Γ. Π. Αττικής έκτασης εμβαδού 1.008,800 στρ.
- 2 Κήρυξη ως αναδασωτέας έκτασης εμβαδού 30.895,18 τετρ. μέτρων, στη θέση «Άνω Λίμνα» της Τοπικής Κοινότητας Καλλιθέας Δημοτικής Ενότητας Ευρωστίνης, Περιφερειακής Ενότητας Κορινθίας, λόγω πυρκαγιάς.
- 3 Κήρυξη έκτασης ως αναδασωτέας εμβαδού 329,58 τετρ. μέτρων, στη θέση «Κατουνίστρα» Δημοτικής Κοινότητας Λουτρακίου του Δήμου Λουτρακίου - Περαχώρας - Αγίων Θεοδώρων Περιφερειακής Ενότητας Κορινθίας, λόγω εκχέρσωσης.
- 4 Κήρυξη έκτασης ως αναδασωτέας συνολικού εμβαδού 5.744,50 τετρ. μέτρων, στη θέση «Μπαρτοσπηλιά - Συκιά - Βορός» της Τ. Κ. Αγ. Βασιλείου Δημοτικής Ενότητας Τενέας του Δήμου Κορινθίων Περιφερειακής Ενότητας Κορινθίας, λόγω εκχέρσωσης.

ΑΠΟΦΑΣΕΙΣ

Αριθμ. 3361

(1)

1. Ανάκληση των παρακάτω αποφάσεων κήρυξης στη θέση " Παπούλι" της Κοινότητας Καλάμου του Νομού Αττικής:
α) Αριθμ. 830/26-08-1997 (ΦΕΚ 767/Δ'/29-08-1997) απόφασης του Γεν. Γραμματέα Περιφέρειας Αττικής έκτασης εμβαδού 0,870 στρ.
β) Αριθμ. 3159/1990/10-01-1991 (ΦΕΚ 37/Δ'/01-02-1991) απόφασης του Νομάρχη Αν. Αττικής έκτασης εμβαδού 1,220 στρ.
2. Μερική Ανάκληση των παρακάτω αποφάσεων κήρυξης στη θέση "Παπούλι" της Κοινότητας Καλάμου του Νομού Αττικής:
α) Αριθμ. 3789/92/19-01-1993 (ΦΕΚ 125/Δ'/19-02-1993) απόφασης του Νομάρχη Ανατ. Αττικής έκτασης εμβαδού 55.000 στρ.
β) Αριθμ. 2856/17-08-2001 (ΦΕΚ 762/Δ'/18-09-2001) απόφασης του Γ. Γ. Π. Αττικής έκτασης εμβαδού 1.008,800 στρ.

Ο ΓΕΝΙΚΟΣ ΓΡΑΜΜΑΤΕΑΣ

ΑΠΟΚΕΝΤΡΩΜΕΝΗΣ ΔΙΟΙΚΗΣΗΣ ΑΤΤΙΚΗΣ

Έχοντας υπόψη:

1. Τις διατάξεις:
α) Του άρθρου 117 παρ. 3 και άρθρου 24 παρ. 1 του Συντάγματος της Ελλάδος.
β) Του Ν. 3200/1955 «περί διοικητικής αποκεντρώσεως» όπως αυτές τροποποιήθηκαν μεταγενέστερα.
γ) Του άρθρου 280 του Ν. 3852/2010 (ΦΕΚ 87/τ.Α'/7.6.2010) Αρχιτεκτ. της Αυτοδ/σης και της Αποκ. Διοίκησης Αττικής-Πρόγραμμα Καλλικράτης".
δ) Το Π.δ. 135/2010 (ΦΕΚ 228/τ.Α'/27.12.2010) «Οργανισμός της Αποκ. Διοίκησης Αττικής».
ε) Του Ν. 998/1979 "Περί προστασίας των Δασών και των Δασικών εν γένει εκτάσεων της Χώρας" όπως ισχύει σήμερα σύμφωνα με το Ν. 4280/2014 (ΦΕΚ159/Δ'/8-8-2014) και ειδικότερα:

εα) Τη δ/ξη της παρ. 4 του άρθρου 44 του Ν. 998/1979 όπως αυτή προστέθηκε με το άρθρο 36 του Ν. 3698/2008 και αντικαταστάθηκε με την παρ. 3 του άρθρου 35 του Ν. 4280/2014.

εβ) Τις δ/ξεις του άρθρου 35 του Ν.4280/2014 όπως τροποποίησε τα άρθρα 38 και 44 του Ν. 998/1979.

εγ) Το άρθρο 52 παρ. 10 του Ν. 4280/2014.

στ) Του Ν. 3208/2003, όπως τροποποιήθηκε και ισχύει σήμερα.

2. Την αριθμ.11747/6458/16-2-2015 δ/γή της Αποκ. Διοίκησης Αττικής περί άσκησης καθηκόντων Γ.Γ.Α.Δ.Α. κατόπιν της υπ' αριθ. 4 πράξης του Υπουργικού Συμβουλίου της 06-02-2015 (ΦΕΚ 24/Α' /6-2-2015), σύμφωνα με το άρθρο 56 του Ν. 4257/2014 (ΦΕΚ 93/Α' /14-04-2014).

3. Την αριθμ. 179200/5059/20-12-2012 εγκύκλιο δ/γή του ΥΠΕΚΑ και την αρ. 113002/6552πε/22-1-2016 εγκ. του ΥΠΕΝ.

4. Την αριθμ. 117080/6353/13-11-2014 εγκύκλιο δ/γή του ΥΠΕΚΑ.

5. Την αριθμ. 16390/8878/9-3-2015 δ/γή της Γ. Δ/νσης Δασών και Αγρ. Υποθέσεων της Α.Δ. Αττικής.

6. Τις διατάξεις και τη σχετική νομολογία περί ανάκλησης των διοικητικών πράξεων.

7. Την αριθμ. 830/26-08-1997 (ΦΕΚ 767/Δ' /29-08-1997) απόφαση του Γεν. Γραμματέα Περιφέρειας Αττικής «Περί κήρυξης αναδασωτέας εκτάσεως εμβαδού 0,870 στρ. στη θέση Παπούλι της Κοινότητας Καλάμου του Νομού Αττικής».

8. Την αριθ. 3159/1990/10-01-1991 (ΦΕΚ 37/Δ' /01-02-1991) απόφαση του Νομάρχη Αν. Αττικής «Περί κήρυξης αναδασωτέας εκτάσεως εμβαδού 1,220 στρ. στην ως άνω θέση».

9. Την αριθ. 3789/92/19-1-1993 (ΦΕΚ 125/Δ' /19-2-1993) απόφαση του Νομάρχη Αν. Αττικής «Περί κήρυξης αναδασωτέας εκτάσεως εμβαδού 55.000 στρ. στην περιφέρεια των Δήμων Αυλώνος, και Μαραθώνος και των Κοινοτήτων Μαρκοπούλου, Ωρωπού, Μαλακάσας, Καλάμου, Αφιδνών, Πολυδενδρίου, Καπανδριτίου, Βαρνάβα και Γραμματικού».

10. Την αριθ. 2856/17-08-2001 (ΦΕΚ 762/Δ' /18-09-2001) απόφαση του Γ.Γ.Π.Α «Περί κήρυξης αναδασωτέας έκτασης εμβαδού 1.008,800 στρ. στις θέσεις "Αμφιαράκο, Γκούρι - Γκλιάτι, Καλπατσάκι και Αγ. Συμεών" περιφέρειας της Κοινότητας Καλάμου του Νομού Αττικής.»

11. Την αριθμ. 141592/2746/02-06-2016 Απόφαση του ΥΠΕΝ - Γεν. Δ/νση Ανάπτυξης και Προστασίας Δασών και Αγροπεριβάλλοντος-Τμήμα Επιτρεπτών Επεμβάσεων στα Δασικά εδάφη, σύμφωνα με την οποία εγκρίθηκε η εγκατάσταση υφιστάμενης κατασκήνωσης εμβαδού 40.022,90 τ.μ. με την επωνυμία "Αναγέννηση" σε εκτάσεις δασικού χαρακτήρα που διέπονται από τη δασική νομοθεσία στην περιοχή "Παπούλι" του Καλάμου Αττικής (ΑΔΑ: 7ΨΕΔ4653Π8-ΠΧΠ).

12. Την αριθμ. 1856/18-07-2016 πρόταση του Δασαρχείου Καπανδριτίου σύμφωνα με την οποία προτείνεται:

Α) Η ανάκληση της ως άνω (7) σχετικής κήρυξης για το τμήμα της έκτασης όπως απεικονίζεται με κόκκινο περίγραμμα στο αρ. 6426/2 απόσπασμα φ.χ. ΓΥΣ κλ. 1:5000 με στοιχεία οριογραμμής (32,33,34,35. 32) εμβαδού 0,870 στρ.

Β) Η ανάκληση της ως άνω (8) σχετικής κήρυξης για τα τμήματα της έκτασης όπως απεικονίζονται με κόκκινο περίγραμμα στο ως άνω απόσπασμα με στοιχεία οριογραμμής (17,18,10,9, 8. 17) και (5,6,7,20. 5) συνολικού εμβαδού 1,220 στρ.

Γ) Η Μερική ανάκληση της ως άνω (9) σχετικής κήρυξης για τμήμα της έκτασης όπως απεικονίζονται με κόκκινο περίγραμμα στο ως άνω απόσπασμα με στοιχεία οριογραμμής (14,15,16,....,30,31, 14) εμβαδού 15,177 στρ. και

Δ) Η Μερική ανάκληση της ως άνω (10) σχετικής κήρυξης για τμήμα της έκτασης όπως απεικονίζονται με κόκκινο περίγραμμα στο ως άνω απόσπασμα με στοιχεία οριογραμμής (14,15,16,17,8,9,10,11,12,13, 26,27,28,29,30,31. 14) εμβαδού 6,275 στρ.

Η συνολικά ανακαλούμενη έκταση ανέρχεται σε 16,047 στρ. (δεκαέξι στρέμματα και σαράντα επτά χιλιοστά του στρέμματος) και απεικονίζεται με κόκκινο περίγραμμα και στοιχεία οριογραμμής (14,15,16,....,30,31. 14) και (32,33,34,35. 32) με συντεταγμένες ΕΓΣΑ '87, στο προσαρτώμενο αρ. 6426/2 απόσπασμα φ.χ. ΓΥΣ κλ. 1:5000. Στις προτεινόμενες ανακλήσεις των αποφάσεων κήρυξης, υπάρχουν εκτάσεις που έχουν κηρυχθεί με περισσότερες των μία ως άνω αποφάσεων-υπάρχει επικάλυψη, διπλοκυρηγμένες- και ως εκ τούτου το συνολικό εμβαδό των ανακαλούμενων αποφάσεων (23,542 στρ.) δεν συμπίπτει με το προτεινόμενο προς ανάκληση εμβαδό των 16.047 στρ.

Κατ' εφαρμογή των δ/ξεων των άρθρων 35 παρ. 3 και 52 παρ. 10 του Ν. 4280/2014, προτείνεται η ανάκληση των ως άνω (7) και (8) σχετικών αποφάσεων κήρυξης και η μερική ανάκληση των ως άνω (9) και (10) σχετικών αποφάσεων κήρυξης αναδασωτέων εκτάσεων, για τις εκτάσεις όπως αναλυτικά ανωτέρω περιγράφηκαν, αποφασίζουμε:

1. Ανακαλούμε:

α) Την αριθ. 830/26-08-1997 (ΦΕΚ 767/Δ' /29-08-1997) απόφαση κήρυξης του Γεν. Γραμματέα Περιφέρειας Αττικής έκτασης εμβαδού 0,870 στρ στη θέση " Παπούλι " της Κοινότητας Καλάμου του Νομού Αττικής, σημερινής ΔΚ Καλάμου του Δήμου Ωρωπού.

β) Την αριθ. 3159/1990/10-01-1991 (ΦΕΚ 37/Δ' /01-02-1991) απόφαση κήρυξης του Νομάρχη Αν. Αττικής έκτασης εμβαδού 1,220 στρ. στην ως άνω θέση.

2. Ανακαλούμε μερικώς :

α) Την αριθμ.3789/92/19-1-1993 (ΦΕΚ 125/Δ' /19-2-1993) απόφαση κήρυξης του Νομάρχη Αν. Αττικής για έκταση εμβαδού 15,177 στρ. στην ως άνω θέση.

β) Την αριθ. 2856/17-08-2001 (ΦΕΚ 762/Δ' /18-09-2001) απόφαση κήρυξης του Γ.Γ.Π.Α για έκταση εμβαδού 6,275 στρ. στην ως άνω θέση.

Όλες οι εκτάσεις για τις οποίες ανακαλούνται ολικά ή μερικά οι ανωτέρω αποφάσεις κήρυξης απεικονίζονται με κόκκινο περίγραμμα στο επισυναπτόμενο στην πρόταση και την παρούσα αρ. 6426/2 απόσπασμα φ.χ. ΓΥΣ κλ.1: 5000, όπως αναλυτικά ανωτέρω αναφερθήκαμε. Το συνολικό εμβαδό της έκτασης για την οποία

ανακαλούνται οι ως άνω κηρύξεις αναδασωτέων ανέρχεται σε 16,047 στρ. και η περίμετρος αυτής προσδιορίζεται με συντεταγμένες ΕΓΣΑ '87.

Επισυνάπτεται Πίνακας Συντεταγμένων σε ΕΓΣΑ '87 της περιμέτρου της έκτασης εμβαδού 16,047 στρ. που αναφέρεται η παρούσα Απόφαση, οι οποίες έχουν ληφθεί από το από Μαρτίου 2016 τοπογραφικό της αρχ. μηχ. Άννας Νίτη στο προσαρτώμενο στην απόφαση εγκατάστασης της κατασκήνωσης και από το Δασαρχείο Καπανδριτίου.

ΠΙΝΑΚΑΣ ΣΥΝΤΕΤΑΓΜΕΝΩΝ

Τμήμα με περίμετρο (14,15 30,31. 14) όπως απεικονίζεται στο αρ. 6426/2 απόσπασμα φ.χ.ΓΥΣ κλ. 1:5000

ΣΗΜΕΙΑ	Χ	Ψ	ΣΗΜΕΙΑ	Χ	Ψ
1	488369,43	4236637,43	36	488454,29	4236508,60
2	488423,56	4236636,68	37	488453,33	4236499,72
3	488440,170	4236619,05	38	488448,52	4236493,29
4	488456,790	4236570,72	39	488446,95	4236493,56
5	488575,770	4236601,43	40	488442,49	4236503,56
6	488601,932	4236634,94	41	488440,01	4236514,23
19	488603,22	4236632,57	42	488435,93	4236531,09
20	488618,25	4236622,66	43	488435,04	4236537,11
21	488630,05	4236621,31	44	488430,16	4236536,48
22	488640,36	4236616,74	45	488413,56	4236544,89
23	488632,02	4236603,19	46	488411,61	4236545,68
24	488625,09	4236565,20	47	488404,42	4236549,08
25	488617,89	4236559,79	48	488395,07	4236552,79
26	488613,05	4236558,35	49	488393,34	4236558,46
27	488579,25	4236565,96	50	488392,64	4236560,36
28	488572,46	4236565,43	51	488390,97	4236566,43
29	488567,09	4236561,65	52	488384,40	4236586,89
30	488529,03	4236555,33	53	488379,89	4236599,08
31	488519,89	4236548,02	54	488377,35	4236605,91
32	488514,67	4236542,26	55	488376,48	4236609,73
33	488493,92	4236529,58	56	488372,90	4236616,44
34	488473,00	4236526,83	57	488368,25	4236622,10
35	488459,46	4236521,14	58	488362,55	4236626,30

Τμήμα με περίμετρο (14,15 30,31. 14) όπως απεικονίζεται στο αρ. 6426/2 απόσπασμα φ.χ.ΓΥΣ κλ. 1:5000

ΣΗΜΕΙΑ	Χ	Ψ
32	488562,93	4236648,00
33	488573,25	4236647,25
34	488520,13	4236594,13
35	488520,13	4236602,94

Η απόφαση αυτή να δημοσιευθεί στην Εφημερίδα της Κυβερνήσεως.

Αθήνα, 5 Σεπτεμβρίου 2016

Η Ασκούσα καθήκοντα Γενικού Γραμματέα
Αποκεντρωμένης Διοίκησης

ΚΑΛΛΙΟΠΗ ΚΑΡΔΑΜΙΤΣΗ

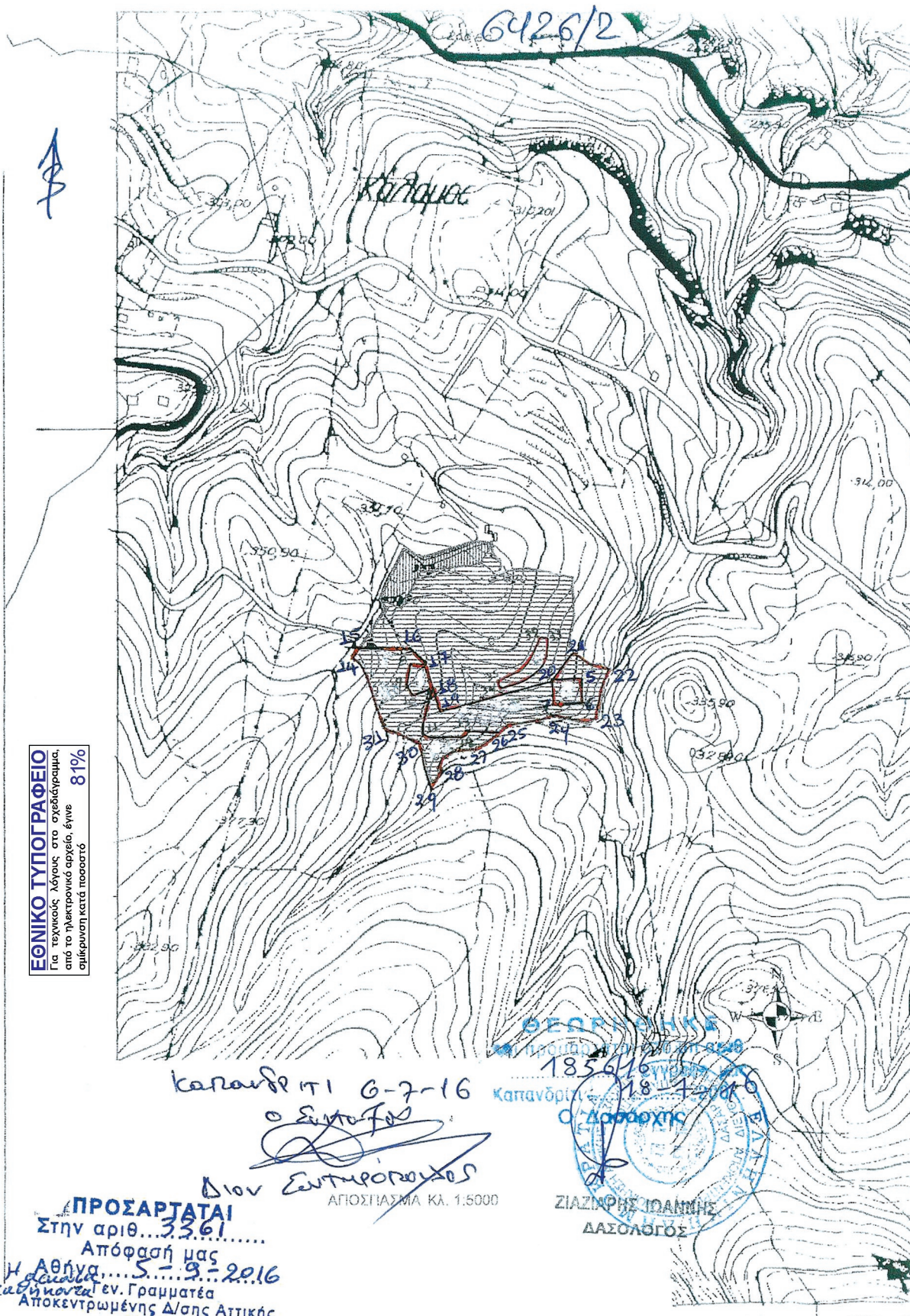

ΕΘΝΙΚΟ ΤΥΠΟΓΡΑΦΕΙΟ
 Για τεχνικούς λόγους στο σχεδιάγραμμα,
 από το ηλεκτρονικό αρχείο, έγινε
 σμίκρυνση κατά ποσοστό **81%**

καπαδοκίτι 6-7-16

Ο Σπυρίδων

Διον Σπυρίδωνας

ΑΓΙΟΣΠΑΣΜΑ ΚΑ. 1.5000

ΘΕΣΣΑΛΟΝΙΚΗ
 185646
 Καπανδριτίου 18-4-2016

Ο Δασάρχης
 ΖΙΑΖΙΡΗΣ ΙΩΑΝΝΗΣ
 ΔΑΣΟΛΟΓΟΣ

ΠΡΟΣΑΡΤΑΙ
 Στην αριθ... 3361.....
 Απόφασή μας
 Η Αθήνα, 5-9-2016
 Καθ' ύλην εν. Γραμματέα
 Αποκεντρωμένης Δ/σης Αττικής

Τ.Υ.
ΚΑΛΛΙΟΠΗ ΚΑΡΔΑΜΙΤΣΗ

Αριθμ. 48829/1346 (2)

Κήρυξη ως αναδασωτέας έκτασης εμβαδού 30.895,18 τετρ. μέτρων, στη θέση "Άνω Λίμνα" της Τοπικής Κοινότητας Καλλιθέας Δημοτικής Ενότητας Ευρωστίνης του Δήμου Ξυλοκάστρου - Ευρωστίνης, Περιφερειακής Ενότητας Κορινθίας, λόγω πυρκαγιάς.

Ο ΓΕΝΙΚΟΣ ΓΡΑΜΜΑΤΕΑΣ ΑΠΟΚΕΝΤΡΩΜΕΝΗΣ ΔΙΟΙΚΗΣΗΣ ΠΕΛΟΠΟΝΝΗΣΟΥ - ΔΥΤΙΚΗΣ ΕΛΛΑΔΑΣ ΚΑΙ ΙΟΝΙΟΥ

Έχοντας υπόψη:

1. Τις διατάξεις:

α) Του Ν. 2503/1997 «Διοίκηση, οργάνωση, στελέχωση της Περιφέρειας, ρύθμιση θεμάτων για την Τοπική Αυτοδιοίκηση και άλλες διατάξεις».

β) Του Ν. 3200/1955 «Περί διοικητικής αποκέντρωσης» όπως τροποποιήθηκε και συμπληρώθηκε με το Ν.δ. 532/1970 και μεταγενέστερες διατάξεις.

γ) Των άρθρων 6 και 280 του Ν. 3852/2010 (Φ.Ε.Κ. 87/7-6-2010 τ.Α') «Νέα αρχιτεκτονική της Αυτοδιοίκησης και της Αποκεντρωμένης Διοίκησης - Πρόγραμμα Καλλικράτης».

δ) Του Π.δ. 139/2010 (Φ.Ε.Κ. 232/27-12-2010 τ.Α') «Οργανισμός της Αποκεντρωμένης Διοίκησης Πελοποννήσου - Δυτικής Ελλάδας και Ιονίου».

2. Την υπ' αριθ. 40/29-12-2010 (Φ.Ε.Κ. 247/31-12-2010 τ.Α') πράξη του Υπουργικού Συμβουλίου περί παύσης εκ του Νόμου των Γενικών Γραμματέων των Περιφερειών και διορισμού Γενικών Γραμματέων στις Αποκεντρωμένες Διοικήσεις του Κράτους.

3. Την υπ' αριθ. 4 της 6.2.2015 (Φ.Ε.Κ. 24/Α72015) πράξη του Υπουργικού Συμβουλίου, περί αποδοχής παρατήσεων των Γενικών Γραμματέων των Αποκεντρωμένων Διοικήσεων της Χώρας και το άρθρο 56 του Ν. 4257/2014 (Φ.Ε.Κ. 93/Α' /14-4-2014).

4. Τις Διαταγές του Υπουργείου Γεωργίας : α) 160417/1180/8-7-1980, β) 182447/3049/24-8-1980.

5. Τις διατάξεις:

α) Της παρ. 1 άρθρου 24 και της παρ. 3 άρθρου 117 του Συντάγματος της χώρας.

β) Του Ν. 998/1979 «Περί προστασίας των δασών και των δασικών εν γένει εκτάσεων της χώρας» και συγκεκριμένα των άρθρων 38 και 41, σε συνδυασμό με την παρ. 1 άρθρου 3 και την παρ. 1ε άρθρου 4 του ίδιου Νόμου, όπως έχει τροποποιηθεί και ισχύει σήμερα.

6. Τις διατάξεις του Ν. 2612/1998 «Ανάθεση της Δασοπυρόσβεσης στο Πυροσβεστικό Σώμα και άλλες διατάξεις».

7. Την υπ' αριθ. 44784/1401/31-5-2016 Πρόταση του Δασαρχείου Ξυλοκάστρου, μετά την από 24-5-2016 Έκθεση Αυτοψίας της Δασοπόνου Ελένης Βαλιμήτη, σύμφωνα με την οποία η αναφερόμενη στο θέμα έκταση με εμβαδόν 30.895,18 τετρ. μέτρα (τριάντα χιλιάδες, οκτακόσια ενενήντα πέντε τετρ. μέτρα και δεκαοκτώ εκατοστά τετρ. μέτρου), όπως αυτή αποτυπώνεται με τα στοιχεία 1, 2, 3, 4, 5, 6, 7, 8, 9, 10, 1 στο από 23-5-2016 συνημμένο Τοπογραφικό Διάγραμμα κλίμακας 1:2.000

και οριοθετείται επί αυτού με χρήση συντεταγμένων στο Ε.Γ.Σ.Α. '87, καλυπτόταν με δάσος Χαλεπίου πεύκης, που καταστράφηκε από την πυρκαγιά που εκδηλώθηκε στις 17 Απριλίου έτους 2016 και συνεπώς επιβάλλεται η κήρυξη της ως αναδασωτέας, αποφασίζουμε:

Κηρύσσουμε ως αναδασωτέα τη δημόσια έκταση εμβαδού 30.895,18 τετρ. μέτρων, στη θέση "Άνω Λίμνα" της Τοπικής Κοινότητας Καλλιθέας Δημοτικής Ενότητας Ευρωστίνης του Δήμου Ξυλοκάστρου - Ευρωστίνης, Περιφερειακής Ενότητας Κορινθίας, η οποία αποτελεί "δάσος" σύμφωνα με την παρ. 1 άρθρου 3 του Ν. 998/1979, όπως τροποποιήθηκε και ισχύει σήμερα, αποτυπώνεται με τα στοιχεία 1, 2, 3, 4, 5, 6, 7, 8, 9, 10, 1 στο από 23-5-2016 συνημμένο Τοπογραφικό Διάγραμμα κλίμακας 1:2.000, εντοπίζεται επί αυτού σε απόσπασμα του υπ' αριθ. 6332/8 Χάρτη της Γ.Υ.Σ. με κλίμακα 1:5.000, οριοθετείται με τη χρήση συντεταγμένων στο Ε.Γ.Σ.Α. '87 ως εξής:

Σημείο	1: X=368320.6477	Y=4219614.6187
»	2: X=368341.2389	Y=4219598.9909
»	3: X=368336.6047	Y=4219561.0297
»	4: X=368393.8862	Y=4219484.9416
»	5: X=368413.1165	Y=4219489.0323
»	6: X=368432.3467	Y=4219454.2609
»	7: X=368378.2569	Y=4219407.1845
»	8: X=368271.1400	Y=4219381.0362
»	9: X=368227.7697	Y=4219428.8981
»	10: X=368193.9183	Y=4219518.6904

και συνορεύει:

ΒΟΡΕΙΑ : Με δάσος και ελαιώνα.

ΝΟΤΙΑ : Με απόκρημνη έκταση (γκρεμό).

ΑΝΑΤΟΛΙΚΑ : Με δάσος και απόκρημνη έκταση (γκρεμό).

ΔΥΤΙΚΑ : Με δάσος και απόκρημνη έκταση (γκρεμό), όπως φαίνεται και στο ως άνω Τοπογραφικό Διάγραμμα, που συνέταξε ο Δασολόγος του Δασαρχείου Ξυλοκάστρου Κωνσταντίνος Χίνος και θεώρησε ο Δασάρχης, με σκοπό την επανεγκατάσταση με φυσική ή τεχνητή αναγέννηση της δασικής βλάστησης που καταστράφηκε από την πυρκαγιά.

Από τις διατάξεις της απόφασης αυτής δεν προκαλείται δαπάνη σε βάρος του Κρατικού Προϋπολογισμού.

Κατά της παρούσας απόφασης, σύμφωνα με τις διατάξεις της παρ. 1 άρθρου 47 του Ν. 3900/2010, όπως τροποποίησε το άρθρο 1 του Ν. 702/1977, επιτρέπεται προσφυγή από οποιονδήποτε έχει έννομο συμφέρον, ενώπιον του (αρμοδίου) τριμελούς Διοικητικού Εφετείου, εντός εξήντα ημερών από την επομένη της δημοσίευσής ή κοινοποίησής αυτής. ΣΗΜΕΙΩΣΗ : Ακολουθεί Σχεδιάγραμμα.

Η απόφαση αυτή να δημοσιευθεί στην Εφημερίδα της Κυβερνήσεως.

Πάτρα, 10 Αυγούστου 2016

Ο Ασκών καθήκοντα Γενικού Γραμματέα
Αποκεντρωμένης Διοίκησης

ΔΙΟΝΥΣΙΟΣ ΠΑΝΑΓΙΩΤΟΠΟΥΛΟΣ

ΤΟΠΟΓΡΑΦΙΚΟ ΔΙΑΓΡΑΜΜΑ, ΚΛΙΜΑΚΑΣ 1:2.000

στο οποίο φαίνεται η έκταση (Δάσος Χαλεπίου πεύκης) στη θέση «Άνω Λίμνα», της Τ.Κ. Καλλιθέας, του Δήμου Ευλοκάστρου - Ευρωστίνης, που κάρηκε στις **17 ΑΠΡ 2016**.

1. ΣΥΝΟΛΙΚΗ ΕΚΤΑΣΗ ΠΟΥ ΚΑΗΚΕ ΑΠΟ ΤΗΝ ΠΥΡΚΑΓΙΑ ΚΑΙ ΠΡΟΤΕΙΝΕΤΑΙ ΝΑ ΚΗΡΥΧΘΕΙ ΑΝΑΔΑΣΩΤΕΑ:

ΕΜΒΛΑΔΟΝ (1,2,3,4,...,9,10,1) = 30.895,18 Τ.μ.

ΕΘΝΙΚΟ ΤΥΠΟΓΡΑΦΕΙΟ
 Για τεχνικούς λόγους στο σχεδιάγραμμα, από το ηλεκτρονικό αρχείο, έγινε σμίκρυνση κατά ποσοστό **58%**

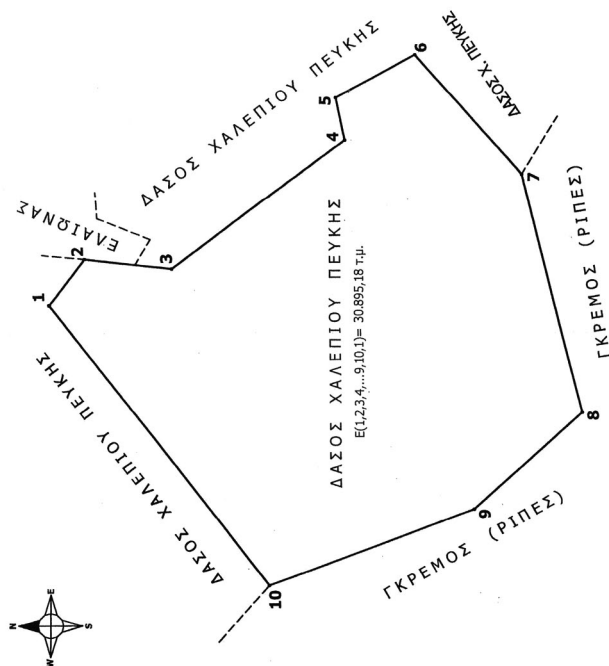

Ανήκει στην ορατή γειτονία της Δίωξης Δασών Ν. Κορινθίας.

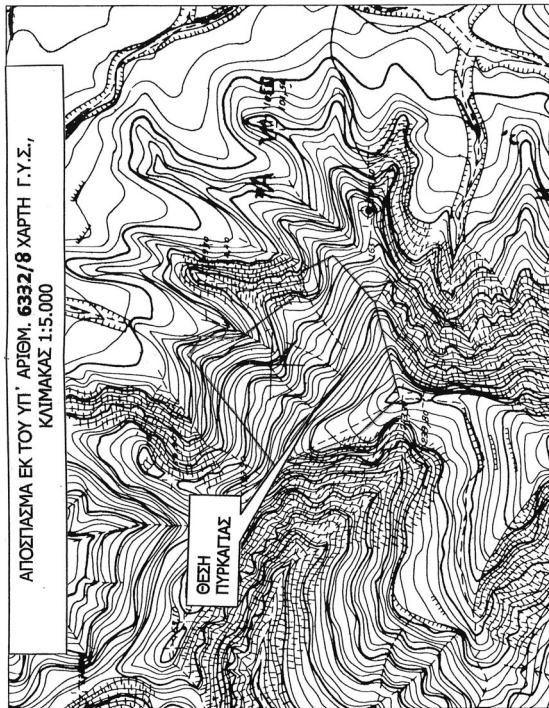

Γεωδαιτικό Σύστημα Συντεταγμένων στο Ε.Γ.Σ.Α '87

ΠΙΝΑΚΑΣ ΣΥΝΤΕΤΑΓΜΕΝΩΝ ΚΟΡΥΦΩΝ

1: X=368320.6477, Y=4219614.6187	6: X=368432.3467, Y=4219454.2609
2: X=368341.2389, Y=4219598.9909	7: X=368378.2569, Y=4219407.1845
3: X=368336.6047, Y=4219561.0297	8: X=368271.1400, Y=4219381.0362
4: X=368393.8862, Y=4219484.9416	9: X=368227.7697, Y=4219428.8981
5: X=368413.1165, Y=4219489.0323	10: X=368193.9183, Y=4219518.6904

ΕΛΛΗΝΙΚΗ ΔΗΜΟΚΡΑΤΙΑ
 ΥΠΟΥΡΓΕΙΟ ΠΕΡΙΧΕΙΡΗΣΗΣ ΕΛΛΗΝΙΚΩΝ ΔΑΣΩΝ
 ΓΕΝ. ΔΙΕΥΘΥΝΣΗ ΔΑΣΩΝ ΚΑΙ ΑΝΑΦΟΡΑΣ
 ΔΙΟΝ. ΠΑΝΑΓΙΩΤΟΠΟΥΛΟΣ
 Γεν. Γραμματέας Α.Δ.Π.Δ.Ε.Α.
 ΠΑΝΑΓΙΩΤΗΣ ΚΑΛΛΙΡΗΣ
 Δασολόγος
 ΚΩΝΣΤΑΝΤΙΝΟΣ ΧΙΝΟΣ
 Δασολόγος
 ΦΩΤΗΣ ΨΗΦΟΣ
 Δασολόγος
 Κόρινθος 24/16/16
 Ο Δ/της Δασών
 Εύλαστο 24/15/16
 Ο Δασάρχης
 Εύλαστο, 23/5/16
 Ο Συντάκτης

Αριθμ. 41623/1122 (3)

Κήρυξη έκτασης ως αναδασωτέας εμβαδού 329,58 τετρ. μέτρων, στη θέση "Κατουνίστρα" Δημοτικής Κοινότητας Λουτρακίου του Δήμου Λουτρακίου - Περαχώρας - Αγίων Θεοδώρων Περιφερειακής Ενότητας Κορινθίας, λόγω εκχέρσωσης.

Ο ΓΕΝΙΚΟΣ ΓΡΑΜΜΑΤΕΑΣ
ΑΠΟΚΕΝΤΡΩΜΕΝΗΣ ΔΙΟΙΚΗΣΗΣ
ΠΕΛΟΠΟΝΝΗΣΟΥ - ΔΥΤΙΚΗΣ ΕΛΛΑΔΑΣ
ΚΑΙ ΙΟΝΙΟΥ

Έχοντας υπόψη:

1. Τις διατάξεις:

α) Του Ν. 2503/1997 «Διοίκηση, οργάνωση, στελέχωση της Περιφέρειας, ρύθμιση θεμάτων για την Τοπική Αυτοδιοίκηση και άλλες διατάξεις».

β) Του Ν. 3200/1955 «Περί διοικητικής αποκέντρωσης» όπως τροποποιήθηκε και συμπληρώθηκε με το Ν.δ. 532/1970 και μεταγενέστερες διατάξεις.

γ) Των άρθρων 6 και 280 του Ν. 3852/2010 (Φ.Ε.Κ. 87/7-6-2010 τ.Α') «Νέα αρχιτεκτονική της Αυτοδιοίκησης και της Αποκεντρωμένης Διοίκησης - Πρόγραμμα Καλλικράτης».

δ) Του Π.δ. 139/2010 (Φ.Ε.Κ. 232/27-12-2010 τ.Α') «Οργανισμός της Αποκεντρωμένης Διοίκησης Πελοποννήσου - Δυτικής Ελλάδας και Ιονίου».

2. Την υπ' αριθ. 40/29-12-2010 (Φ.Ε.Κ. 247/31-12-2010 τ.Α') Πράξη του Υπουργικού Συμβουλίου περί παύσης εκ του Νόμου των Γενικών Γραμματέων των Περιφερειών και διορισμού Γενικών Γραμματέων στις Αποκεντρωμένες Διοικήσεις του Κράτους.

3. Την υπ' αριθ. 4 της 6.2.2015 (Φ.Ε.Κ. 24/Α'/2015) Πράξη του Υπουργικού Συμβουλίου, περί αποδοχής παρατήσεων των Γενικών Γραμματέων των Αποκεντρωμένων Διοικήσεων της Χώρας και το άρθρο 56 του Ν. 4257/2014 (Φ.Ε.Κ. 93/Α'/14-4-2014).

4. Τις Διαταγές του Υπουργείου Γεωργίας: α) 160417/1180/8-7-1980, β) 182447/3049/24-8-1980.

5. Τις διατάξεις:

α) Της παρ. 1 άρθρου 24 και της παρ. 3 άρθρου 117 του Συντάγματος της χώρας.

β) Του Ν. 998/1979 «Περί προστασίας των δασών και των δασικών εν γένει εκτάσεων της χώρας» και συγκεκριμένα των άρθρων 38 και 41, σε συνδυασμό με την παρ. 1 άρθρου 3 και την παρ. 1ε άρθρου 4 του ίδιου Νόμου, όπως έχει τροποποιηθεί και ισχύει.

6. Την υπ' αριθ. 101813/7425π.ε./10-5-2016 Πρόταση του Δασαρχείου Κορίνθου, μετά την από 20-11-2015 Έκθεση Αυτοψίας του Δασολόγου Αλεξίου Αδάμ, σύμφωνα με την οποία η αναφερόμενη στο θέμα έκταση με εμβαδόν 329,58 τετρ. μέτρα (τριακόσια είκοσι εννέα τετρ. μέτρα και πενήντα οκτώ εκατοστά τετρ. μέτρου), όπως αποτυπώνεται με τα στοιχεία Α, Β, Γ, Δ, Ε, Ζ, Α στο από 20-11-2015 συνημμένο Τοπογραφικό Διάγραμμα

με κλίμακα 1:500, εντοπίζεται επί αυτού σε απόσπασμα Ορθοφωτοχάρτη έτους 2009 με κλίμακα 1:5.000 και οριοθετείται με τη χρήση συντεταγμένων στο Ε.Γ.Σ.Α. '87, ενώ καλυπτόταν από δάσος Χαλεπίου Πεύκης με υπόροφο αείφυλλα πλατύφυλλα (κυρίως κουμαριά, σχίνο και πρίνο), με ποσοστό συγκόμωσης μεγαλύτερο από 40%, εκχερσώθηκε παράνομα το χρονικό διάστημα μεταξύ των ετών "1972 - 1987" και συνεπώς επιβάλλεται η κήρυξή της ως αναδασωτέας, αποφασίζουμε:

Κηρύσσουμε ως αναδασωτέα τη Δημόσια έκταση εμβαδού 329,58 τετρ. μέτρων, στη θέση "Κατουνίστρα" Δημοτικής Κοινότητας Λουτρακίου του Δήμου Λουτρακίου - Περαχώρας - Αγίων Θεοδώρων Περιφερειακής Ενότητας Κορινθίας, η οποία αποτελεί "δάσος" σύμφωνα με την παρ. 1 άρθρου 3 του Ν. 998/1979, όπως έχει τροποποιηθεί και ισχύει, αποτυπώνεται με τα στοιχεία Α, Β, Γ, Δ, Ε, Ζ, Α στο από 20-11-2015 συνημμένο Τοπογραφικό Διάγραμμα κλίμακας 1:500, οριοθετείται με τη χρήση συντεταγμένων στο Ε.Γ.Σ.Α. '87, ως εξής:

Σημείο	A: X=414643.14	Y=4200038.44
»	B: X=414642.66	Y=4200012.03
»	Γ: X=414646.28	Y=4200012.03
»	Δ: X=414649.11	Y=4200020.80
»	E: X=414663.20	Y=4200030.98
»	Z: X=414663.43	Y=4200038.47

και συνορεύει:

ΒΟΡΕΙΑ: Με οδό.

ΝΟΤΙΑ: Με μη δασική έκταση.

ΑΝΑΤΟΛΙΚΑ: Με μη δασική έκταση.

ΔΥΤΙΚΑ: Με δάσος,

όπως φαίνεται και στο ως άνω Τοπογραφικό Διάγραμμα που συνέταξε ο Δασολόγος του Δασαρχείου Κορίνθου Αλέξιος Αδάμ και θεώρησε ο Δασάρχης, με σκοπό την επανεγκατάσταση με φυσική ή τεχνητή αναγέννηση της δασικής βλάστησης που καταστράφηκε από την εκχέρσωση.

Από τις διατάξεις της απόφασης αυτής δεν προκαλείται δαπάνη σε βάρος του Κρατικού Προϋπολογισμού.

Κατά της παρούσας απόφασης, σύμφωνα με τις διατάξεις της παρ. 1 άρθρου 47 του Ν. 3900/2010, όπως τροποποίησε το άρθρο 1 του Ν. 702/1977, επιτρέπεται προσφυγή από οποιονδήποτε έχει έννομο συμφέρον, ενώπιον του (αρμοδίου) τριμελούς Διοικητικού Εφετείου, εντός εξήντα ημερών από την επομένη της δημοσίευσής ή κοινοποίησής αυτής. ΣΗΜΕΙΩΣΗ: Ακολουθεί Σχεδιάγραμμα.

Η απόφαση αυτή να δημοσιευθεί στην Εφημερίδα της Κυβερνήσεως.

Πάτρα, 10 Αυγούστου 2016

Ο Ασκών καθήκοντα Γενικού Γραμματέα
Αποκεντρωμένης Διοίκησης
ΔΙΟΝΥΣΙΟΣ ΠΑΝΑΓΙΩΤΟΠΟΥΛΟΣ

Ανήκει στο αριθμ. 101813/7425 π.ε./10-5-2016 έγγραφο του Δασαρχείου Κορίνθου

Δ/ΝΣΗ ΔΑΣΩΝ ΔΑΣΑΡΧΕΙΟ ΚΟΡΙΝΘΟΥ

Κλίμακα σχεδίου 1:500

ΤΟΠΟΓΡΑΦΙΚΟ ΔΙΑΓΡΑΜΜΑ & ΑΠΟΣΠΑΣΜΑ ΕΚ ΤΟΥ ΕΚΧΑ ΟΡΘΟΦΩΤΟΧΑΡΤΗ Υ.Γ ΚΛΙΜ.1/5000 ΕΤΟΥΣ 2009

στο οποίο φαίνεται η εκταση δάσος την οποία εκχερσωσε ο Ρέβελος Αθανάσιος του Γεωργίου κάτοικος Χαλανδρίου στην θέση "Καπουνίστρα" ΔΔ Λουτρακίου Δήμου Λουτρακίου - Αγίων Θεοδώρων.

Σχετική η υπ αριθμ 85624/5812/09-10-2015 μνηση του Δασοφ Ρουμελιώτη Ιωάννη

Συνολικό Εμβαδόν εκτασης 329,58 τ.μ.

ΕΚΧΕΡΣΩΜΕΝΟ ΔΑΣΟΣ

ΕΜΒΑΔΟΜΕΤΡΗΣΗ ΓΗΠΕΔΟΥ			
Με τη βοήθεια των ορθογωνικών συντεταγμένων των κορυφών του			
ΣΗΜΕΙΟ	X	Y	ΜΗΚΟΣ
A	414643.14	4200038.44	26.42
B	414642.66	4200012.03	3.61
Γ	414646.28	4200012.03	9.22
Δ	414649.11	4200020.80	17.38
E	414663.20	4200030.98	7.49
Z	414663.43	4200038.47	20.30
A	414643.14	4200038.44	

$$E = 1/2 \sum (X_i + X_{i+1})(Y_i - Y_{i+1})$$

E = 329.58 μ2

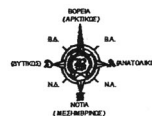
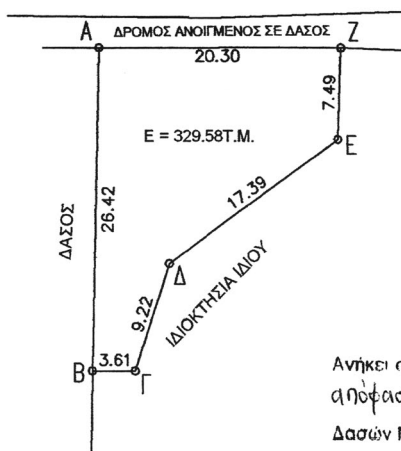
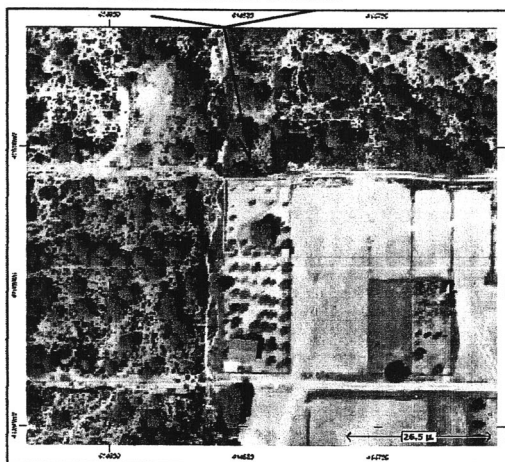

Ανήκει στην αριθμ 41623/1122/10-8-2016 απόφαση ... της Δ/νσης Δασών Ν. Κορινθίας.

ΕΘΝΙΚΟ ΤΥΠΟΓΡΑΦΕΙΟ
Για τεχνικούς λόγους στο σχεδιάγραμμα, από το ηλεκτρονικό αρχείο, έγινε σμίκρυνση κατά ποσοστό **79%**



Διονύσιος Παναγιώτης
Γενικός Δ/ντης Χωροταξίας
κ. Περιβαλλοντικής Πολιτικής



Καλλιόπη Παναγιώτης
Δασολόγος με Β βαθ

Μπούλας Παν.
Δασολόγος με Β βαθ

Συντάχθηκε
Κορίνθος 20-11-2015
ο Συντάκτης

Αδάμ Αλέξης
Δασολόγος με Δ βαθ

Αριθμ. 41615/1119 (4)

Κήρυξη έκτασης ως αναδασωτέας συνολικού εμβαδού 5.744,50 τετρ. μέτρων, στη θέση «Μπαρτοσπηλιά - Συκιά - Βορός» της Τ.Κ. Αγ. Βασιλείου Δημοτικής Ενότητας Τενέας του Δήμου Κορινθίων Περιφερειακής Ενότητας Κορινθίας, λόγω εκχέρσωσης.

Ο ΓΕΝΙΚΟΣ ΓΡΑΜΜΑΤΕΑΣ
ΑΠΟΚΕΝΤΡΩΜΕΝΗΣ ΔΙΟΙΚΗΣΗΣ
ΠΕΛΟΠΟΝΝΗΣΟΥ - ΔΥΤΙΚΗΣ ΕΛΛΑΔΑΣ
ΚΑΙ ΙΟΝΙΟΥ

Έχοντας υπόψη:

1. Τις διατάξεις:

α) Του Ν. 2503/1997 «Διοίκηση, οργάνωση, στελέχωση της Περιφέρειας, ρύθμιση θεμάτων για την Τοπική Αυτοδιοίκηση και άλλες διατάξεις».

β) Του Ν. 3200/1955 «Περί διοικητικής αποκέντρωσης» όπως τροποποιήθηκε και συμπληρώθηκε με το Ν.δ. 532/1970 και μεταγενέστερες διατάξεις.

γ) Των άρθρων 6 και 280 του Ν. 3852/2010 (Φ.Ε.Κ. 87/7-6-2010 τ.Α') «Νέα αρχιτεκτονική της Αυτοδιοίκησης και της Αποκεντρωμένης Διοίκησης - Πρόγραμμα Καλλικράτης».

δ) Του Π.δ. 139/2010 (Φ.Ε.Κ. 232/27-12-2010 τ.Α') «Οργανισμός της Αποκεντρωμένης Διοίκησης Πελοποννήσου - Δυτικής Ελλάδας και Ιονίου».

2. Την υπ' αριθ. 40/29-12-2010 (Φ.Ε.Κ. 247/31-12-2010 τ.Α') Πράξη του Υπουργικού Συμβουλίου περί παύσης εκ του Νόμου των Γενικών Γραμματέων των Περιφερειών και διορισμού Γενικών Γραμματέων στις Αποκεντρωμένες Διοικήσεις του Κράτους.

3. Την υπ' αριθ. 4 της 6.2.2015 (Φ.Ε.Κ. 24/Α'/2015) πράξη του Υπουργικού Συμβουλίου, περί αποδοχής παραιτήσεων των Γενικών Γραμματέων των Αποκεντρωμένων Διοικήσεων της Χώρας και το άρθρο 56 του Ν. 4257/2014 (Φ.Ε.Κ. 93/Α'/14-4-2014).

4. Τις Διαταγές του Υπουργείου Γεωργίας: α) 160417/1180/8-7-1980, β) 182447/3049/24-8-1980.

5. Τις διατάξεις:

α) Της παρ. 1 άρθρου 24 και της παρ. 3 άρθρου 117 του Συντάγματος της χώρας.

β) Του Ν. 998/1979 «Περί προστασίας των δασών και των δασικών εν γένει εκτάσεων της χώρας» και συγκεκριμένα των άρθρων 38 και 41, σε συνδυασμό με την παρ. 2 άρθρου 3 και τις παρ. 1ε και 2γ άρθρου 4 του ίδιου Νόμου, όπως έχει τροποποιηθεί και ισχύει σήμερα.

6. Την υπ' αριθ. 25313/1512/10-5-2016 πρόταση του Δασαρχείου Κορίνθου, μετά την από 12-2-2015 Αναφορά του Δασολόγου Βασιλείου Δελη και την ΔΥ/23-3-2016 Συμπληρωματική Αναφορά του ίδιου Δασολόγου, σύμφωνα με τις οποίες η αναφερόμενη στο θέμα έκταση με συνολικό εμβαδόν 5.744,50 τετρ. μέτρα (πέντε χιλιάδες, επτακόσια σαράντα τέσσερα τετρ. μέτρα και πενήντα εκατοστά τετρ. μέτρου), όπως αποτυπώνεται στο από 10-5-2016 συνημμένο Τοπογραφικό Διάγραμμα κλίμακας 1:1.500 και εντοπίζεται επί αυτού σε απόσπασμα του υπ' αριθ. 388 182 Ορθοφωτοχάρτη με κλίμακα 1:5.000, αποτελούμενη από δύο (2) τμήματα επιφάνειας, το τμή-

μα 2 που περιγράφεται με τα στοιχεία Α, Β, Γ, Δ, Ν1, Μ1, Λ1, Κ1, Ι1, Η1, Υ, Φ, Χ, Ψ, Ω, Α εμβαδού 4.683,81 τετρ. μέτρων και το τμήμα 5 που περιγράφεται με τα στοιχεία 10, 11, 12, 13, 14, 15, 16, 17, 18, 24, 26, 27, 28, 29, 10 εμβαδού 1.060,69 τετρ. μέτρων, ενώ καλυπτόταν από φρυγανώδη και θαμνώδη δασική βλάστηση αείφυλλων πλατύφυλλων, με αραιή έως διάκενη συγκρόμωση και μέσο διαχρονικό ποσοστό εδαφοκάλυψης είκοσι εκατοστά (0.20) και συνιστούσε οργανική ενότητα με το όμορο δάσος, εκχερσώθηκε παράνομα, χωρίς την άδεια της αρμόδιας Δασικής αρχής, μεταξύ των ετών «1987 - 1993» και συνεπώς επιβάλλεται η κήρυξή της ως αναδασωτέας, αποφασίζουμε:

Κηρύσσουμε ως αναδασωτέα τη Δημόσια έκταση συνολικού εμβαδού 5.744,50 τετρ. μέτρων, στη θέση «Μπαρτοσπηλιά - Συκιά - Βορός» της Τ.Κ. Αγ. Βασιλείου Δημοτικής Ενότητας Τενέας του Δήμου Κορινθίων Περιφερειακής Ενότητας Κορινθίας, η οποία αποτελεί «δασική έκταση» σύμφωνα με την παρ. 2 άρθρου 3 του Ν. 998/1979, όπως τροποποιήθηκε και ισχύει σήμερα, αποτυπώνεται στο από 10-5-2016 συνημμένο Τοπογραφικό Διάγραμμα κλίμακας 1:1.500, αποτελούμενη από δύο (2) τμήματα επιφάνειας, το τμήμα 2 που περιγράφεται με τα στοιχεία Α, Β, Γ, Δ, Ν1, Μ1, Λ1, Κ1, Ι1, Η1, Υ, Φ, Χ, Ψ, Ω, Α εμβαδού 4.683,81 τετρ. μέτρων και το τμήμα 5 που περιγράφεται με τα στοιχεία 10, 11, 12, 13, 14, 15, 16, 17, 18, 24, 26, 27, 28, 29, 10 εμβαδού 1.060,69 τετρ. μέτρων, οριοθετείται με τη χρήση συντεταγμένων στο Ε.Γ.Σ.Α. '87 ως εξής:

Τμήμα 2

Σημείο	A: X=390670.67	Y=4184566.71
»	B: X=390686.48	Y=4184588.06
»	Γ: X=390721.85	Y=4184610.00
»	Δ: X=390728.97	Y=4184603.07
»	Ν1: X=390715.29	Y=4184582.76
»	Μ1: X=390726.19	Y=4184576.12
»	Λ1: X=390729.11	Y=4184553.27
»	Κ1: X=390730.86	Y=4184532.18
»	Ι1: X=390787.96	Y=4184517.36
»	Η1: X=390742.63	Y=4184483.19
»	Υ: X=390726.64	Y=4184501.30
»	Φ: X=390715.81	Y=4184522.38
»	Χ: X=390695.69	Y=4184534.80
»	Ψ: X=390695.69	Y=4184554.33
»	Ω: X=390683.10	Y=4184558.04

Τμήμα 5

Σημείο	10: X=390936.71	Y=4184503.30
»	11: X=390931.49	Y=4184487.24
»	12: X=390932.68	Y=4184476.57
»	13: X=390938.18	Y=4184476.59
»	14: X=390939.95	Y=4184468.54
»	15: X=390933.52	Y=4184463.26
»	16: X=390916.63	Y=4184458.38
»	17: X=390908.55	Y=4184462.33
»	18: X=390905.82	Y=4184471.96
»	24: X=390903.02	Y=4184484.00
»	26: X=390916.90	Y=4184494.86
»	27: X=390923.16	Y=4184496.51
»	28: X=390922.30	Y=4184499.09
»	29: X=390932.70	Y=4184507.22

και συνορεύει:

Τμήμα 2

ΒΟΡΕΙΑ: Με αναδασωτέα έκταση.

ΝΟΤΙΑ: Με μη δασική έκταση.

ΑΝΑΤΟΛΙΚΑ: Με αναδασωτέα έκταση.

ΔΥΤΙΚΑ: Με αναδασωτέα έκταση.

Τμήμα 5

ΒΟΡΕΙΑ: Με αναδασωτέα έκταση.

ΝΟΤΙΑ: Με δάσος.

ΑΝΑΤΟΛΙΚΑ: Με δάσος.

ΔΥΤΙΚΑ: Με δάσος,

όπως φαίνεται και στο ως άνω Τοπογραφικό Διάγραμμα, που συνέταξε ο Δασολόγος του Δασαρχείου Κορίνθου Βασίλειος Δελής και θεώρησε ο Δασάρχης, με σκοπό την επανεγκατάσταση με φυσική ή τεχνητή αναγέννηση της δασικής βλάστησης που καταστράφηκε από την εκχέρσωση.

Από τις διατάξεις της απόφασης αυτής δεν προκαλείται δαπάνη σε βάρος του Κρατικού Προϋπολογισμού.

Κατά της παρούσας απόφασης, σύμφωνα με τις διατάξεις της παρ. 1 άρθρου 47 του Ν. 3900/2010, όπως τροποποίησε το άρθρο 1 του Ν. 702/1977, επιτρέπεται προσφυγή από οποιονδήποτε έχει έννομο συμφέρον, ενώπιον του (αρμοδίου) τριμελούς Διοικητικού Εφετείου, εντός εξήντα ημερών από την επομένη της δημοσίευσής ή κοινοποίησής αυτής. ΣΗΜΕΙΩΣΗ : Ακολουθεί Σχεδιάγραμμα.

Η απόφαση αυτή να δημοσιευθεί στην Εφημερίδα της Κυβερνήσεως.

Πάτρα, 10 Αυγούστου 2016

Ο Ασκών καθήκοντα Γενικού Γραμματέα
Αποκεντρωμένης Διοίκησης

ΔΙΟΝΥΣΙΟΣ ΠΑΝΑΓΙΩΤΟΠΟΥΛΟΣ

ΑΝΗΚΕΙ ΣΤΟ ΥΠ' ΑΡΙΘΜ. 25313/1512/10-5-2016 ΕΓΓΡΑΦΟ ΤΟΥ ΔΑΣΑΡΧΕΙΟΥ ΚΟΡΙΝΘΟΥ
ΤΟΠΟΓΡΑΦΙΚΟ ΔΙΑΓΡΑΜΜΑ ΚΛΙΜΑΚΑΣ 1:1.500 ΚΑΙ ΑΠΟΣΠΑΣΜΑ ΕΚ ΤΟΥ 388.182 ΟΡΘΟΦΩΤΟΧΑΡΤΗ ΚΛΙΜΑΚΑΣ 1:5.000 ΣΤΟ ΟΠΟΙΟ ΑΠΕΙΚΟΝΙΖΕΤΑΙ Η
ΕΚΧΕΡΣΩΘΕΙΣΑ ΕΚΤΑΣΗ ΣΤΗ ΘΕΣΗ "ΣΥΚΙΑ-ΒΟΡΟΣ" Τ.Κ. ΑΓ. ΒΑΣΙΛΕΙΟΥ ΔΕ ΤΕΝΕΑΣ ΔΗΜΟΥ ΚΟΡΙΝΘΙΩΝ
ΕΜΒΛΟ ΕΚΧΕΡΣΩΘΕΙΣΑΣ ΕΚΤΑΣΗΣ 5.744,50 ΤΗ

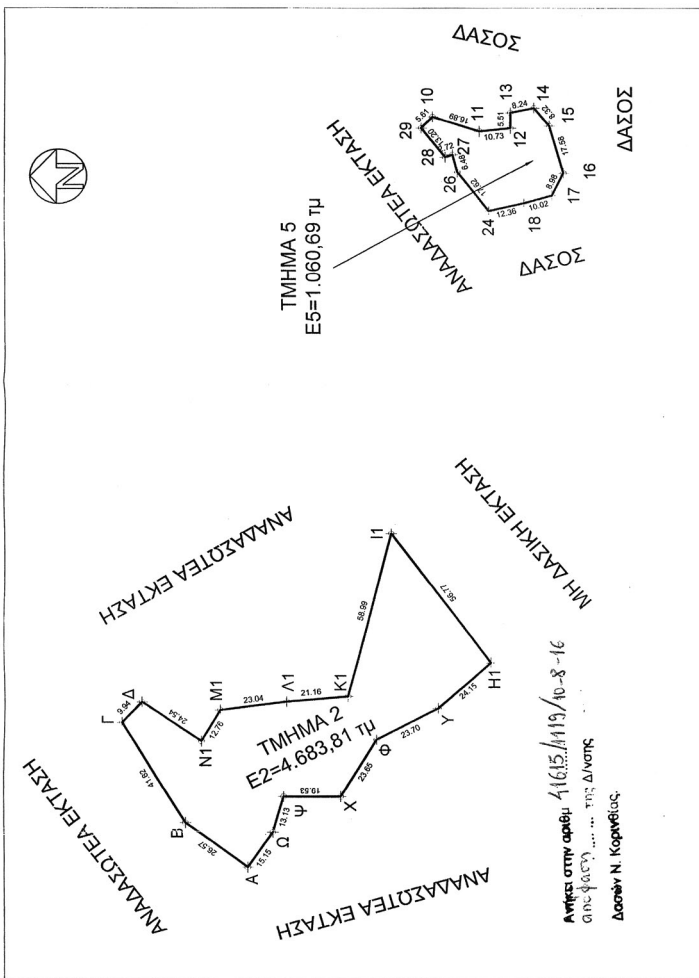

Αντικ στην αριθμ. 11615/1119/10-8-16
 αναφερόμενη ... της Δ/νσης
 Δασών Ν. Κορινθίας.

ΕΘΝΙΚΟ ΤΥΠΟΓΡΑΦΕΙΟ
 Για τεχνικούς λόγους στο σχεδιάγραμμα,
 από το ηλεκτρονικό αρχείο, έγινε
 σμίκρυνση κατά ποσοστό **56%**

ΣΥΝΤΕΤΑΓΜΕΝΕΣ ΚΟΡΥΦΩΝ		
ΥΠΟΒΑΘΡΟ ΑΝΑΦΟΡΑΣ ΕΓΣΑ 87		
A	X=390670.67 Y=4184566.71	X=390936.71 Y=4184503.30
B	X=390686.48 Y=4184588.06	X=390931.49 Y=4184487.24
Γ	X=390721.85 Y=4184610.00	X=390932.68 Y=4184476.57
Δ	X=390728.97 Y=4184603.07	X=390938.18 Y=4184476.59
Υ	X=390726.64 Y=4184501.30	X=390939.95 Y=4184468.54
Φ	X=390715.81 Y=4184522.38	X=390933.52 Y=4184463.26
Χ	X=390695.69 Y=4184534.80	X=390916.63 Y=4184458.38
Ψ	X=390695.69 Y=4184554.33	X=390908.55 Y=4184462.33
Ω	X=390683.10 Y=4184558.04	X=390905.82 Y=4184471.96
H1	X=390742.63 Y=4184483.19	X=390903.02 Y=4184484.00
II	X=390787.96 Y=4184517.36	X=390916.90 Y=4184494.86
K1	X=390730.86 Y=4184532.18	X=390923.16 Y=4184496.51
Λ1	X=390729.11 Y=4184553.27	X=390922.30 Y=4184499.09
M1	X=390726.19 Y=4184576.12	X=390932.70 Y=4184507.22
N1	X=390715.29 Y=4184582.76	

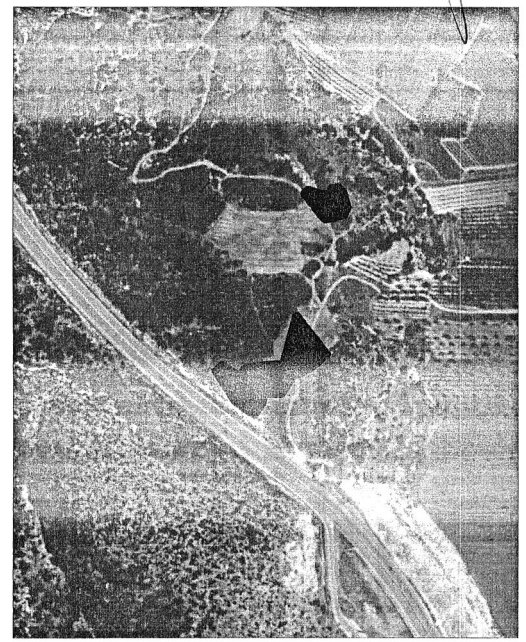

Κορίνθος 10/5/16
 Ο Συντάκτης
 Β. Δελής
 Δασολόγος

Κορίνθος 17/1/16
 Ο Δασάρχης
 Π. Μπαύλιας
 Δασολόγος

Κορίνθος 27/6/16
 Ο Δ/ντης Δασών
 Π. Καλλιρίης
 Δασολόγος

Κορίνθος 10/8/16
 Ο ασκών καθήκοντα
 Γ.Γ. ΑΔΠΔΕΔΤ

Διων. Παναγιωτόπουλος
 Γεν. Δ/ντης Χωροταξικής &
 Περιβαλλοντικής Πολιτικής



ΕΘΝΙΚΟ ΤΥΠΟΓΡΑΦΕΙΟ

Την ευθύνη για την εκτύπωση, διαχείριση και κυκλοφορία των φύλλων της Εφημερίδας της Κυβερνήσεως, (ΦΕΚ) στην έντυπη και ηλεκτρονική έκδοση, έχει το **Εθνικό Τυπογραφείο** το οποίο αποτελεί δημόσια υπηρεσία η οποία υπάγεται στο Υπουργείο Εσωτερικών και Διοικητικής Ανασυγκρότησης. Το Εθνικό Τυπογραφείο έχει επίσης την ευθύνη για την κάλυψη των εκτυπωτικών αναγκών του Δημοσίου. (Ν. 3469/2006, Α' 131).

ΥΠΗΡΕΣΙΕΣ ΠΟΥ ΠΑΡΕΧΕΙ ΤΟ ΕΘΝΙΚΟ ΤΥΠΟΓΡΑΦΕΙΟ

1. ΦΥΛΛΟ ΤΗΣ ΕΦΗΜΕΡΙΔΑΣ ΤΗΣ ΚΥΒΕΡΝΗΣΕΩΣ (ΦΕΚ)

Η ηλεκτρονική μορφή των ΦΕΚ διατίθεται δωρεάν από την ιστοσελίδα www.et.gr. Για τα ΦΕΚ που δεν έχουν ψηφιοποιηθεί και καταχωρισθεί στην πιο πάνω ιστοσελίδα δίνεται η δυνατότητα δωρεάν αποστολής με ηλεκτρονικό ταχυδρομείο, μετά από αίτηση που υποβάλλεται ηλεκτρονικά με τη συμπλήρωση ειδικής φόρμας.

Η έντυπη μορφή των ΦΕΚ διατίθεται για μεμονωμένα φύλλα με το ανάλογο κόστος από το τμήμα Πωλήσεων απευθείας ή με ταχυδρομική αποστολή μέσω αίτησης παραγγελίας στα ΚΕΠ, ενώ για ετήσια συνδρομή από το τμήμα Συνδρομητών. Το κόστος για ασπρόμαυρο ΦΕΚ από 1 έως 16 σελίδες είναι 1€, προσαυξανόμενο κατά 0,20€ για κάθε επιπλέον οκτασέλιδο ή μέρος αυτού. Το κόστος για έγχρωμο ΦΕΚ είναι 1,50€ από 1 έως 16 σελίδες, προσαυξανόμενο κατά 0,30€ για κάθε επιπλέον οκτασέλιδο ή μέρος αυτού.

Τρόπος αποστολής κειμένων προς δημοσίευση

- Τα κείμενα για δημοσίευση στο ΦΕΚ, από όλες τις δημόσιες υπηρεσίες και τους φορείς του δημόσιου τομέα, **αποστέλλονται στην διεύθυνση webmaster.et@et.gr** με χρήση προηγμένης ψηφιακής υπογραφής και χρονοσήμανσης.
- Οι περιλήψεις Διακηρύξεων Δημοσίων Συμβάσεων, αποστέλλονται στην ηλεκτρονική διεύθυνση dds@et.gr με τη χρήση απλού ηλεκτρονικού ταχυδρομείου.
- Κατ' εξαίρεση, πολίτες οι οποίοι δεν έχουν αποκτήσει προηγμένη ηλεκτρονική υπογραφή, μπορούν να αποστέλλουν ταχυδρομικά ή να καταθέτουν με εκπρόσωπό τους κείμενα προς δημοσίευση αποτυπωμένα σε χαρτί, στο Τμήμα Παραλαβής Δημοσιευτέας Ύλης.

Πληροφορίες σχετικά με την αποστολή/κατάθεση εγγράφων προς δημοσίευση, την πώληση των τευχών και τους ισχύοντες τιμοκαταλόγους για όλες τις υπηρεσίες θα βρείτε στην ιστοσελίδα μας και στη διαδρομή Εξυπηρέτηση κοινού - τμήμα πωλήσεων ή συνδρομητών. Επίσης στην ιστοσελίδα μπορείτε να αναζητήσετε πληροφορίες σχετικά με την πορεία δημοσίευσης των εγγράφων, εφόσον γνωρίζετε τον Κωδικό Αριθμό Δημοσιεύματος (ΚΑΔ). Τον ΚΑΔ εκδίδει το Εθνικό Τυπογραφείο για όλα τα κείμενα που πληρούν τις προϋποθέσεις δημοσίευσης.

2. ΚΑΛΥΨΗ ΕΚΤΥΠΩΤΙΚΩΝ ΑΝΑΓΚΩΝ του Δημοσίου και των φορέων του

Το Εθνικό Τυπογραφείο μετά από αίτημα φορέα του Δημοσίου αναλαμβάνει να σχεδιάσει και να εκτυπώσει κάρτες, βιβλία, αφίσες, μπλοκ, μηχανογραφικά έντυπα, φακέλους, φακέλους αλληλογραφίας, κ.ά. Επίσης σχεδιάζει και κατασκευάζει σφραγίδες.

ΕΠΙΚΟΙΝΩΝΙΑ ΜΕ ΤΟ ΕΘΝΙΚΟ ΤΥΠΟΓΡΑΦΕΙΟ

Ταχυδρομική Διεύθυνση: Καποδιστρίου 34, τ.κ. 10432, Αθήνα

ΤΗΛΕΦΩΝΙΚΟ ΚΕΝΤΡΟ: 210 5279000 - fax: 210 5279054

ΤΜΗΜΑΤΑ ΕΞΥΠΗΡΕΤΗΣΗΣ ΚΟΙΝΟΥ

Πωλήσεων: (Ισόγειο, τηλ. 210 5279178 - 180)

Συνδρομητών: (Ημιόροφος, τηλ. 210 5279136)

Πληροφοριών: (Ισόγειο, Γρ. 3 και τηλεφ. κέντρο 210 5279000)

Παραλαβής Δημ. Ύλης: (Ισόγειο, τηλ. 210 5279167, 210 5279139)

Ωράριο για το κοινό: Δευτέρα ως Παρασκευή: 8:00 - 13:30

Ιστοσελίδα: www.et.gr

Πληροφορίες σχετικά με την λειτουργία της ιστοσελίδας: helpdesk.et@et.gr

Αποστολή ψηφιακά υπογεγραμμένων εγγράφων προς δημοσίευση στο ΦΕΚ: webmaster.et@et.gr

Πληροφορίες για γενικό πρωτόκολλο και αλληλογραφία: grammateia@et.gr

