



ΕΦΗΜΕΡΙΣ ΤΗΣ ΚΥΒΕΡΝΗΣΕΩΣ

ΤΗΣ ΕΛΛΗΝΙΚΗΣ ΔΗΜΟΚΡΑΤΙΑΣ

ΤΕΥΧΟΣ ΤΕΤΑΡΤΟ

Αρ. Φύλλου 328

28 Σεπτεμβρίου 2015

ΠΕΡΙΕΧΟΜΕΝΑ

ΑΠΟΦΑΣΕΙΣ

- Καθορισμός οριογραμμών αιγιαλού και παραλίας, στη θέση «Ξυπόλητος» Βρουχά, Δήμου Αγίου Νικολάου, Περιφερειακής Ενότητας Λασιθίου..... 1
- Κήρυξη έκτασης ως αναδασωτέας εμβαδού 2.221,60 τετρ. μέτρων, στη θέση «Γιαννίτσα - Άσπρη Βρύση» της Τοπικής Κοινότητας Μεγάλου Βάλτου Δημοτικής Ενότητας Σικυωνίων του Δήμου Σικυωνίων Περιφερειακής Ενότητας Κορινθίας, λόγω εκχέρσωσης..... 2

ΑΠΟΦΑΣΕΙΣ

- Αριθμ. 3997 (1)
Καθορισμός οριογραμμών αιγιαλού και παραλίας, στη θέση "Ξυπόλητος" Βρουχά, Δήμου Αγίου Νικολάου, Περιφερειακής Ενότητας Λασιθίου.

Ο ΑΣΚΩΝ ΚΑΘΗΚΟΝΤΑ ΓΕΝΙΚΟΥ ΓΡΑΜΜΑΤΕΑ
ΑΠΟΚΕΝΤΡΩΜΕΝΗΣ ΔΙΟΙΚΗΣΗΣ ΚΡΗΤΗΣ

Έχοντας υπόψη:

1. Τις διατάξεις:

α) του Ν. 3852/2010 (ΦΕΚ 87/τ.Α') «Νέα Αρχιτεκτονική της Αυτοδιοίκησης και της Αποκεντρωμένης Διοίκησης - Πρόγραμμα Καλλικράτης».

β) των άρθρων 3 και 5 του Ν. 2971/2001 (Φ.Ε.Κ. 285/τ. Α') «Αιγιαλός και παραλία και άλλες διατάξεις», όπως ισχύουν σήμερα,

γ) του άρθρου 27 του Ν. 4321/2015 (ΦΕΚ 32/τ.Α') «Ρυθμίσεις για την επανεκκίνηση της οικονομίας», με το οποίο εφαρμόζονται ρυθμίσεις καθορισμού οριογραμμής αιγιαλού στο πλαίσιο της διασφάλισης της δημόσιας περιουσίας.

δ) της αριθ. 4/06.02.2015 (ΦΕΚ 24/τ.Α') Πράξης του Υπουργικού Συμβουλίου «Αποδοχή παραιτήσεων των Γενικών Γραμματέων των Αποκεντρωμένων Διοικήσεων της Χώρας».

ε) του άρθρου 56 του Ν. 4257/2014 (ΦΕΚ 93/τ.Α') «Επείγουσες ρυθμίσεις αρμοδιότητας Υπουργείου Εσωτερικών» με την οποία ρυθμίζεται το ζήτημα της αναπλήρωσης του Γενικού Γραμματέα Αποκεντρωμένης Διοίκησης όταν αυτός απουσιάζει ή κωλύεται αλλά και

στην περίπτωση όπου η θέση είναι κενή, καθώς και τις όμοιες του άρθρου 28 του Ν. 4325/2015.

στ) του άρθρου 11 του Ν. 4281/2014 (ΦΕΚ 160/τ.Α') «Μέτρα στήριξης και ανάπτυξης της ελληνικής οικονομίας, οργανωτικά θέματα Υπουργείου Οικονομικών και άλλες διατάξεις».

ζ) του άρθρου 113 του Ν. 3978/2011 (ΦΕΚ 137/τ.Α') «Δημόσιες Συμβάσεις Έργων, Υπηρεσιών & Προμηθειών στους τομείς της Άμυνας και της Ασφάλειας - Εναρμόνιση με την Οδηγία 2009/81/ΕΚ - Ρύθμιση θεμάτων του Υπουργείου Εθνικής Άμυνας», σύμφωνα με τις οποίες καθορίζεται η αρμοδιότητα του ΓΕΕΘΑ στη διαδικασία Καθορισμού των ορίων αιγιαλού και παραλίας και προσδιορίζεται ότι η έκθεση και το διάγραμμα επικυρώνονται με Απόφαση του Γενικού Γραμματέα Αποκεντρωμένης Διοίκησης.

η) του άρθρου 46, παρ. 21 του Ν. 3220/2004 (ΦΕΚ 15/τ. Α'), σύμφωνα με τις οποίες αρμοδιότητες του Υπουργού Οικονομικών και Οικονομικών, οι οποίες ανήκαν ή είχαν μεταβιβασθεί στους Νομάρχες, μέχρι την έναρξη λειτουργίας των Νομαρχιακών Αυτοδιοικήσεων και αφορούν θέματα των Υπηρεσιών του Υπουργείου Οικονομίας και Οικονομικών, που εξαιρέθηκαν από την κατάργηση, με τις διατάξεις της §2 του άρθρου 39, του Ν. 2218/1994, περιέρχονται στον Γενικό Γραμματέα της Περιφέρειας,

θ) του Ν. 3200/1955 (Φ.Ε.Κ. 97/τ.Α') «Περί διοικητικής αποκέντρωσης», όπως αυτές τροποποιήθηκαν, συμπληρώθηκαν και ισχύουν σήμερα, με τα Ν.δ. 532/1970, Β.δ. 704/1970, Β.δ. 705/1970, Β.δ. 192/1972, Π.δ. 71/1984, Π.δ. 347/1986, Ν. 2026/1992 και Π.δ. 97/1993.

ι) του Π.δ. 136/2010 (ΦΕΚ 229/τ.Α') «Οργανισμός της Αποκεντρωμένης Διοίκησης Κρήτης»,

ια) του Π.δ. 111/2014 (ΦΕΚ 178/τ.Α') «Οργανισμός του Υπουργείου Οικονομικών».

2. Τη με αριθ. 37930/Δ10Ε/1264/14.10.2005 (Φ.Ε.Κ 1432/05 τ.Β') κοινή υπουργική απόφαση του Πρωθυπουργού και του Υπουργού Οικονομίας και Οικονομικών για τον καθορισμό των αρμοδιοτήτων των Υφυπουργών Οικονομίας και Οικονομικών.

3. Τη με αριθ. 1033511/989/00ΤΥΕ'/09.04.2003 εγκύκλιο του Υπουργού Οικονομίας και Οικονομικών με την οποία παρέχονται διευκρινήσεις επί των διατάξεων του Ν. 3220/2004 (Φ.Ε.Κ. 15 τ.Α').

4. Το με αριθ.1030067/296/Α0006/07.04.2004 έγγραφο της Δ/σης Οργάνωσης της Γενικής Δ/σης Διοικητικής

Υποστήριξης του Υπουργείου Οικονομίας και Οικονομικών «Διευκρινίσεις για τις αρμοδιότητες των Υφυπουργών Οικονομίας και Οικονομικών που περιέχονται από 10.04.2004 στους Γενικούς Γραμματείς Περιφερειών».

5. Την αριθ. 4542/13-09-2011/ΠΟΛ.1191/13.09.2011 εγκύκλιο της Δ/σης Δημόσιας Περιουσίας του Υπουργείου Οικονομικών σχετικά με την παροχή οδηγιών για την εφαρμογή των προβλεπόμενων ρυθμίσεων από το άρθρο 113 του Ν. 3978/2011 (ΦΕΚ. 137/τ.Α').

6. Το αριθ. ΠΟΛ 1169/2014 έγγραφο του Υπουργείου Οικονομικών με το οποίο παρέχονται διευκρινίσεις επί των διατάξεων του άρθρου 11 του Ν. 4281/2014 (ΦΕΚ 160/τ.Α').

7. Την από 17.11.2014 αίτηση του Αβραμάκη Εμμανουήλ με την οποία ζητείται ο καθορισμός των οριογραμμών του αιγιαλού και της παραλίας στην εν θέματι περιοχή.

8. Το αριθ. ΠΔΗΡΑ362/ΑΓΛΑΣ.106/28.11.2014 έγγραφο του Αυτοτελούς Γραφείου Λασιθίου, της Περιφερειακής Διεύθυνσης Δημόσιας Περιουσίας Κρήτης, προς το Γ.Ε.Ε.Θ.Α., προκειμένου να εκφράσει τις απόψεις του, σύμφωνα με το άρθρο 113 του Ν. 3978/2011 (ΦΕΚ 137/τ.Α'), και την παρέλευση του χρονικού διαστήματος του ενός (1) μήνα όπου τίθεται προθεσμία διατύπωσης γνώμης από το Γ.Ε.Ε.Θ.Α σύμφωνα με τον ανωτέρω νόμο, οπότε και τεκμαίρεται η θετική γνώμη του Γ.Ε.Ε.Θ.Α για τη συνέχιση της διαδικασίας καθορισμού των γραμμών του αιγιαλού και της παραλίας στην εν θέματι περιοχή.

9. Το αριθ. ΠΔΗΡΑ.5722/ΑΓΛΑΣ.963/24.08.2015 έγγραφο του Αυτοτελούς Γραφείου Λασιθίου, της Περιφερειακής Διεύθυνσης Δημόσιας Περιουσίας Κρήτης, με το οποίο μας γνωστοποιήθηκε ότι το ανώτερο Νο.8 σχετικό έγγραφο του Αυτοτελούς Γραφείου Δημόσιας Περιουσίας Λασιθίου προς το Γ.Ε.Ε.Θ.Α., έλαβε από το Γ.Ε.Ε.Θ.Α αριθμό πρωτοκόλλου 5635/09.12.2014, γεγονός που επιβεβαιώνει την παρέλευση του χρονικού διαστήματος του ενός (1) μήνα όπου τίθεται προθεσμία διατύπωσης γνώμης από το Γ.Ε.Ε.Θ.Α σύμφωνα με το άρθρο 113 του Ν. 3978/2011 (ΦΕΚ 137/τ.Α').

10. Το τοπογραφικό, υψομετρικό και κτηματογραφικό διάγραμμα, που συντάξε τον Ιούλιο του 2015 ο Δελόγκος Θεόδωρος, Διπλωμ. Πολιτικός Μηχανικός Α.Π.Θ., σε μία (1) πινακίδα και σε κλίμακα 1:500, το οποίο ελέγχθηκε για την ακρίβεια της αποτύπωσης στις 07.07.2015 από τη Βασαρμίδου Ερωφίλη, Τοπογράφο Μηχανικό ΠΕ/Δ, υπάλληλο του Αυτοτελούς Γραφείου Λασιθίου, της Περιφερειακής Διεύθυνσης Δημόσιας Περιουσίας Κρήτης και θεωρήθηκε την ίδια ημερομηνία από τη Χριστοδουλάκη Ελένη, Προϊσταμένη Περιφερειακής Διεύθυνσης Δημόσιας Περιουσίας Κρήτης.

11. Την από 07.07.2015 επιτομία μετάβαση της επιτροπής, στη θέση "Ξυπόλητος", Βρουχά του Δήμου Αγίου Νικολάου, της Περιφερειακής Ενότητας Λασιθίου.

12. Την από 07.07.2015 έκθεση της κατά το άρθρο 3 του Ν. 2971/2001 αρμόδιας επιτροπής, για τον καθορισμό των οριογραμμών αιγιαλού και παραλίας στην περιοχή.

13. Το αριθ. ΠΔΗΡΑ.5400/ΑΓΛΑΣ.918/07.08.2015 έγγραφο του Αυτοτελούς Γραφείου Λασιθίου, της Περιφερειακής Διεύθυνσης Δημόσιας Περιουσίας Κρήτης, με το οποίο διαβιβάστηκε στην Αποκεντρωμένη Διοίκηση Κρήτης (Δ/ση Οικονομικού - Τμήμα Δημόσιας Περιουσίας), το σύνολο της σχετικής αλληλογραφίας για την έκδοση επικυρωτικής πράξης, αποφασίζουμε:

Επικυρώνουμε την από 07.07.2015 έκθεση της κατά το άρθρο 3 του Ν. 2971/2001 αρμόδιας επιτροπής, για τον καθορισμό των οριογραμμών του αιγιαλού και της

παραλίας, στη θέση "Ξυπόλητος", Βρουχά του Δήμου Αγίου Νικολάου της Περιφερειακής Ενότητας Λασιθίου και το τοπογραφικό, υψομετρικό και κτηματολογικό διάγραμμα, που συντάξε τον Ιούλιο του 2015 του Δελόγκου Θεοδώρου, Διπλωμ. Πολιτικού Μηχανικού Α.Π.Θ., σε μια (1) πινακίδα και σε κλίμακα 1:500, το οποίο ελέγχθηκε για την ακρίβεια της αποτύπωσης στις 07.07.2015 απ' τη Βασαρμίδου Ερωφίλη, Τοπογράφο Μηχανικό ΠΕ/Δ, υπάλληλο του Αυτοτελούς Γραφείου Λασιθίου της Περιφερειακής Διεύθυνσης Δημόσιας Περιουσίας Κρήτης και θεωρήθηκε την ίδια ημερομηνία απ' τη Χριστοδουλάκη Ελένη, Προϊσταμένη Περιφερειακής Διεύθυνσης Δημόσιας Περιουσίας Κρήτης.

Στο παραπάνω τοπογραφικό διάγραμμα, καθορίζουμε:

1. Την οριογραμμή του αιγιαλού, όπως αυτή αποτυπώνεται στο συνημμένο τοπογραφικό διάγραμμα με κόκκινη συνεχή πολυγωνική γραμμή και περιγράφεται με τα στοιχεία: Α1 - Α2 - Α3 - Α4 - Α5 - Α6 - Α7 - Α8 - Α9 - Α10 - Α11 - Α12 - Α13 - Α14 - Α15 - Α16 - Α17 - Α18 - Α19.

2. Την οριογραμμή της παραλίας, όπως αυτή αποτυπώνεται στο συνημμένο τοπογραφικό διάγραμμα με κίτρινη συνεχή πολυγωνική γραμμή και περιγράφεται με τα στοιχεία: Π1 - Π2 - Π3 - Π4 - Π5 - Π6 - Π7 - Π8 - Π9 - Π10 - Π11 - Α13 - Α14 - Π12 - Π13 - Π14 - Π15 - Π16.

3. Ζώνη παραλίας για την εξυπηρέτηση των σκοπών της παραγράφου 2 του άρθρου 1, του Ν. 2971/2001, σε απόσταση έξι (6,00) μέτρων απ' τη γραμμή του αιγιαλού, εκτός των κορυφών Α13, Α14, Π12, που είναι η εκβολή του ρέματος, όπου η γραμμή αιγιαλού συμπίπτει με την γραμμή παραλίας.

Στη ζώνη της παραλίας, δεν υπάρχουν κτίσματα ή κατασκευές.

Η Επιτροπή αποφαινεται πως δεν υφίσταται παλιός αιγιαλός στην περιοχή.

Οι κορυφές των οριογραμμών του αιγιαλού και της παραλίας είναι εξαρτημένες από το Κρατικό Δίκτυο, στο Γεωδαιτικό Σύστημα Συντεταγμένων της προβολής ΕΓΣΑ '87, του Datum GRS 80. Οι συντεταγμένες αυτές, σημειώνονται σε πίνακα στο τοπογραφικό διάγραμμα.

Η απόφαση αυτή μαζί με την έκθεση της επιτροπής και το τοπογραφικό διάγραμμα να δημοσιευθούν στην Εφημερίδα της Κυβερνήσεως.

Ηράκλειο, 16 Σεπτεμβρίου 2015

Ο Ασκών καθήκοντα Γενικού Γραμματέα
Αποκεντρωμένης Διοίκησης
ΑΝΑΣΤΑΣΙΟΣ ΙΩΑΝΝΟΥ

ΕΚΘΕΣΗ ΕΠΙΤΡΟΠΗΣ

Για τον καθορισμό των οριογραμμών του αιγιαλού και της παραλίας, στην θέση «Ξυπόλυτος» Βρουχά Δήμου Αγίου Νικολάου Νομού Λασιθίου.

Σήμερα, Παρασκευή 7 Ιουλίου 2015, οι κάτωθι: Μπρόκου Μαίρη, Εφοριακός Π.Ε./Γ' υπάλληλος του Αυτοτελούς γραφείου δημόσιας περιουσίας Λασιθίου, ως αναπληρώτρια κωλυμένης της Προϊσταμένης της Περιφερειακής Διεύθυνσης Δημόσιας Περιουσίας Κρήτης, ως Πρόεδρος της επιτροπής και οι:

1. Βασαρμίδου Ερωφίλη, Τοπογράφος Μηχανικός Π.Ε., του Αυτοτελούς Γραφείου Δημόσιας Περιουσίας Λασιθίου, αναπληρώτρια του τακτικού μέλους της επιτροπής, το οποίο κωλύεται.

2. Αγγελάκης Σπυριδών, Αντιπλοίαρχος Λ.Σ., Λιμενάρχης του Λ/Χ Αγίου Νικολάου,

3. Αγγελάκης Κωνσταντίνος, Προϊστάμενος της Υπηρεσίας Δόμησης του Δήμου Αγίου Νικολάου,

4. Μαυράκης Εμμανουήλ, Προϊστάμενος της Διεύθυνσης Περιβάλλοντος και Χωρικού Σχεδιασμού της Αποκεντρωμένης Διοίκησης Κρήτης,

αποτελούντες την επιτροπή καθορισμού οριογραμμών αιγιαλού, παραλίας και παλαιού αιγιαλού, όπως προβλέπεται από το άρθρο 3 του Ν. 2971/2001 (Φ.Ε.Κ. 285/Α/19-12-2001), που συγκροτήθηκε με την αριθμ. 5199/18-10-2013 Απόφαση Γενικού Γραμματέα της Αποκεντρωμένης Διοίκησης Κρήτης και τροποποιήθηκε με την αρ. πρ. Οικ. 2651/4-6-2015 απόφαση του ασκούντος καθήκοντα Γενικού Γραμματέα της Αποκεντρωμένης Διοίκησης Κρήτης και αφού λάβαμε υπόψη:

1. Τις σχετικές διατάξεις του Ν. 2971/2001 (Φ.Ε.Κ. 285/Α/19-12-2001), «περί αιγιαλού, παραλίας και άλλες διατάξεις».

2. Το με αριθμ. πρωτοκόλλου 1008244/857/Β0010/11-03-2002 έγγραφο του Υπουργείου Οικονομίας και Οικονομικών, με το οποίο παρέχονται διευκρινίσεις για το Ν. 2971/2001.

3. Τις σχετικές διατάξεις του άρθρου 11 του Ν. 4281/2014 (Φ.Ε.Κ. 160/Α/08-08-2014), «χάραξη αιγιαλού, παραλίας».

4. Το με αριθμ. πρωτοκόλλου ΠΟΛ 1169/2014 έγγραφο του Υπουργείου Οικονομικών, με το οποίο παρέχονται διευκρινίσεις επί των διατάξεων του άρθρου 11 του Ν. 4281/2014.

5. Τις σχετικές διατάξεις του άρθρου 27 του Ν. 4321/2015 (Φ.Ε.Κ. 32/Α/21-03-2015), «ρυθμίσεις καθορισμού οριογραμμών αιγιαλού, στο πλαίσιο της διασφάλισης της δημόσιας περιουσίας».

6. Την από 17-11-2014 αίτηση του Αβραμιάκη Εμμανουήλ, με την οποία ζητείται ο καθορισμός των οριογραμμών του αιγιαλού και της παραλίας στην εν λόγω περιοχή.

7. Την επιτόπια μετάβαση της επιτροπής, στην θέση «Ξυπόλητος» Βρουχιά, Δήμου Αγίου Νικολάου, που πραγματοποιήθηκε αυθημερόν, μετά από την αρ. πρωτ. 4369/1-7-2015 πρόσκληση της Προέδρου της επιτροπής.

8. Το τοπογραφικό-υψομετρικό και κτηματογραφικό διάγραμμα, που σύνταξε τον Ιούλιο 2015 ο Δελόγκος Θεόδωρος-Πολιτικός Μηχανικός, σε μία (1) πινακίδα και σε κλίμακα 1:500, το οποίο ελέγχθηκε για την ακρίβεια της αποτύπωσης στις 7-7-2015 απ' την Τοπογράφο Μηχανικό Π.Ε. Βασαρμίδου Ερωφίλη και θεωρήθηκε την ίδια ημερομηνία από την Προϊσταμένη της Περιφέρειας Δ/σης Δημοσίας Περιουσίας Κρήτης-Χριστουδουλάκη Ελένη.

9. Το αρ. πρ. ΠΔΗΡΑ362/ΑΓΛΑΣ.106/28-11-2014 έγγραφο του Αυτοτελούς Γραφείου Δημόσιας Περιουσίας Λασιθίου προς το Γ.Ε.Ε.Α., προκειμένου να εκφράσει τις απόψεις του, σύμφωνα με το άρθρο 113, Ν. 3978/2011 και τη παρέλευση του ενός μήνα, που θέτει ως προθεσμία το άρθρο 113, Ν. 3978/2011 για έκφραση απόψεων.

10. Το γεγονός ότι ο καθορισμός αιγιαλού- παραλίας γίνεται για πρώτη φορά στην περιοχή.

11. Τα στοιχεία που προέκυψαν από την αυτοψία της επιτροπής και ειδικότερα ότων ότι:

α. Τη γεωμορφολογία του εδάφους για την οποία αναλυτικά αναφέρεται ότι:

1. Η μορφολογία της ακτής συνίσταται από τον συνδυασμό των παρακάτω:

Από σημείο Α1 έως Α12 βραχώδη πρανή με ήπιες κλίσεις και ύψη στέψης που κυμαίνονται από 2,0 έως 5,0 μέτρα.

Από το σημείο Α12 έως Α15, χαλικώδης ακτή που έχει προκύψει από την εναπόθεση των φερτών υλών του χειμάρρου, το της πλάτους κυμαίνονται από 20,0 έως 25,0 μέτρα και υψόμετρα αυχένα που κυμαίνονται από 1,00 έως 1,20 μέτρα. Από σημείο Α15 έως Α19 ημιβραχώδη πρανή με κατακόρυφες κλίσεις και ύψη στέψης που κυμαίνονται από 3,30 έως 8,00 μέτρα.

2. Της ακτής συνεχονται εκτάσεις που συνδυάζουν τα παρακάτω:

Πεδινές με έδαφος γαιώδες, εκτός οικισμού, αδόμητες, με χρήση της ζώνης ΠΕΡΠΟ 6α, σύμφωνα με το Σ.Χ.Ο.Ο.Α.Π. Δήμου Αγίου Νικολάου (Φ.Ε.Κ. 460/01-11-2010 τ. Α.Α.Π.Θ).

3. Τα φυσικό όριο βλάστησης συνίσταται από:

Χαμηλή ποώδη φυσική βλάστηση (αγριόχορτα) και δενδρώδη τεχνητή βλάστηση (ελιές)

β. Το γεγονός ότι στη περιοχή δεν εντοπίστηκαν παράκτιοι πόροι

γ. Τα πορίσματα από την εκτίμηση των μετεωρολογικών στοιχείων της περιοχής. Η περιοχή προσβάλλεται από ισχυρούς ανέμους έντασης 7-10 Β κυρίως από ΒΑ, Β,ΒΔ διευθύνσεων.

δ. Τη μορφολογία του πυθμένα ο οποίος συνίσταται από βραχώδη ανώμαλη σύσταση με μεγάλα βάρη κοντά στην ακτή, καθώς και το ότι σε περιοχές με μικρά βάρη και μικρές κλίσεις του βυθού, όπου η θραύση του κύματος και η εκτόνωση της ενέργειας του γίνεται σε μεγάλη απόσταση από την ακτογραμμή, η επίδραση του κύματος στην ακτή είναι μικρή ενώ σε περιπτώσεις ακτών με μεγάλες κλίσεις βυθού και μεγάλα βάρη κοντά στην ακτή αυτή, ο κυματισμός καλύπτει κατά κανόνα μεγάλο εύρος ακτής προκειμένου να εκτονωθεί.

ε. Τον τομέα ανάπτυξης κυματισμού σε σχέση με το μέτωπο της ακτής, ότι δηλαδή πρόκειται για ακτή με μεγάλο ανάπτυγμα πελάγους καθώς και το ότι μεγάλο ανάπτυγμα θαλάσσιας έκτασης συμβάλλει στη δημιουργία μεγαλύτερης έντασης κυματικού πεδίου σε σχέση με κλειστές θαλάσσιες περιοχές (όρμους ή κόλπους) που έχουν ίδια ένταση ανέμου.

στ. Την μη ύπαρξη τεχνικών έργων στη περιοχή.

ζ. Στην περιοχή έχει εγκριθεί με την αρ. Οικ. 6620 το σχέδιο χωρικής και οικιστικής οργάνωσης ανοικτής πόλης (Σ.Χ.Ο.Ο.Α.Π.) Δήμου Αγίου Νικολάου Νομού Λασιθίου από τον Γενικό Γραμματέα Περιφέρειας Κρήτης (Φ.Ε.Κ. 460/01-11-2010 τ. Α.Α.Π.Θ) και η προς καθορισμό περιοχή ανήκει σε ζώνη ΠΕΡΠΟ 6Α.

η. Την μη ύπαρξη καταγεγραμμένων δημοσίων κτημάτων κάθε κατηγορίας.

θ. Το γεγονός ότι δεν υφίσταται κτηματολόγιο στην περιοχή.

ι. Τη μη ύπαρξη ευπαθών οικοσυστημάτων και προστατευόμενων περιοχών.

Στο ανωτέρω τοπογραφικό διάγραμμα κλίμακας 1:500, το οποίο συντάχθηκε από τον Δελόγκο Θεόδωρο- Πολιτικό Μηχανικό, σε μία (1) πινακίδα και σε κλίμακα 1:500, το οποίο ελέγχθηκε για την ακρίβεια της αποτύπωσης στις 7-7-2015 απ' την Τοπογράφο Μηχανικό Π.Ε. Βασαρμίδου Ερωφίλη και θεωρήθηκε την ίδια ημερομηνία από την Προϊσταμένη της Περιφέρειας Δ/σης Δημοσίας Περιουσίας Κρήτης- Χριστουδουλάκη Ελένη, το οποίο συνοδεύει την παρούσα έκθεση της επιτροπής:

ΚΑΘΟΡΙΖΟΥΜΕ

ι. Την οριογραμμή του αιγιαλού, όπως αυτή αποτυπώνεται στο συνημμένο τοπογραφικό διάγραμμα με

κόκκινη συνεχή πολυγωνική γραμμή και περιγράφεται με τα στοιχεία: Α1-Α2-Α3-Α4-Α5-Α6-Α7-Α8-Α9-Α10-Α11-Α12-Α13-Α14-Α15-Α16-Α17-Α18-Α19.

2. Την οριογραμμή της παραλίας, όπως αυτή αποτυπώνεται στο συνημμένο τοπογραφικό διάγραμμα με κίτρινη συνεχή πολυγωνική γραμμή και περιγράφεται μετά στοιχεία: Π1-Π2-Π3-Π4-Π5-Π6-Π7-Π8-Π9-Π10-Π11-Α13-Α14-Π12-Π13-Π14-Π15-Π16.

3. Ζώνη παραλίας για την εξυπηρέτηση των σκοπών της παραγράφου 2 του άρθρου 1, του Ν. 2971/2001, σε απόσταση έξι (6,00) μέτρων απ' τη γραμμή του αιγιαλού, εκτός των κορυφών Α13, Α14, Π12, που είναι η εκβολή του ρέματος, όπου η γραμμή αιγιαλού συμπίπτει με την γραμμή παραλίας.

- Δεν υπάρχουν κτίσματα ή κατασκευές στη ζώνη της παραλίας.

- Η Επιτροπή αποφαινεται πως δεν υφίσταται παλαιός αιγιαλός στην περιοχή.

- Οι κορυφές των οριογραμμών του αιγιαλού και της παραλίας είναι εξαρτημένες από το Κρατικό Δίκτυο, στο Γεωδαιτικό Σύστημα Συντεταγμένων της προβολής ΕΓΣΑ «87, του Datum GRS 80.

Η Επιτροπή

Η Πρόεδρος
ΜΑΙΡΗ ΜΠΟΚΟΥ

Τα Μέλη
ΕΡΩΦΙΛΗ ΒΑΣΑΡΜΙΔΟΥ
ΣΠΥΡΙΔΩΝ ΑΓΓΕΛΑΚΗΣ
ΚΩΝΣΤΑΝΤΙΝΟΣ ΑΓΓΕΛΑΚΗΣ
ΕΜΜΑΝΟΥΗΛ ΜΑΥΡΑΚΗΣ

ΠΙΝΑΚΑΣ ΣΥΝΤΕΤΑΓΜΕΝΩΝ ΓΡΑΜΜΗΣ ΔΙΓΓΑΛΟΥ			
ΣΥΣΤΗΜΑ ΣΥΝΤΕΤΑΓΜΕΝΩΝ ΕΓΣΑ '87			
ΣΗΜΕΙΟ	X	Y	ΜΗΚΟΣ
A1	656846.96	3911814.31	35.63
A2	656882.30	3911818.85	32.83
A3	656904.39	3911843.14	24.60
A4	656828.87	3911840.69	37.50
A5	656964.55	3911852.23	37.55
A6	657001.58	3911858.44	46.95
A7	657036.83	3911827.43	19.62
A8	657054.77	3911819.49	30.57
A9	657072.05	3911794.26	16.60
A10	657071.88	3911777.66	15.97
A11	657066.13	3911770.46	17.57
A12	657080.95	3911753.67	11.00
A13	657071.93	3911747.38	13.11
A14	657071.76	3911734.27	10.00
A15	657087.74	3911735.09	41.00
A16	657085.21	3911694.17	30.97
A17	657074.03	3911685.29	60.24
A18	657061.67	3911606.33	41.85
A19	657071.54	3911595.69	335.06
A1	656846.96	3911814.31	

ΠΙΝΑΚΑΣ ΣΥΝΤΕΤΑΓΜΕΝΩΝ ΓΡΑΜΜΗΣ ΠΑΡΑΛΙΑΣ			
ΣΥΣΤΗΜΑ ΣΥΝΤΕΤΑΓΜΕΝΩΝ ΕΓΣΑ '87			
ΣΗΜΕΙΟ	X	Y	ΜΗΚΟΣ
P1	656847.72	3911808.36	37.84
P2	656885.25	3911815.18	32.02
P3	656906.80	3911835.87	22.83
P4	656925.52	3911834.50	38.32
P5	656965.98	3911846.38	34.33
P6	656999.83	3911852.07	44.93
P7	657033.52	3911822.34	18.88
P8	657050.78	3911814.68	26.98
P9	657066.03	3911792.43	18.44
P10	657065.85	3911773.99	14.64
P11	657079.91	3911767.39	21.19
P13	657071.93	3911747.38	13.11
P14	657071.76	3911734.27	10.00
P12	657081.75	3911734.78	39.41
P13	657079.21	3911695.46	30.31
P14	657068.32	3911687.17	62.28
P15	657055.52	3911606.23	43.21
P16	657065.71	3911554.24	327.28
P1	656847.72	3911808.36	

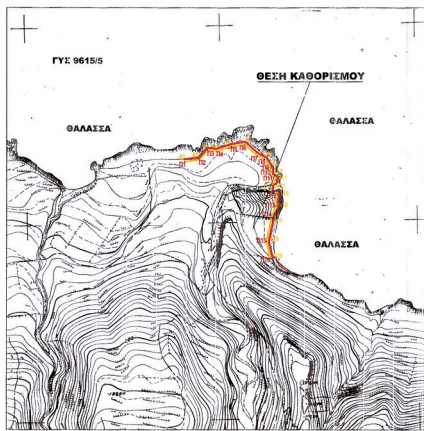

απόσπασμα χάρτου ΓΥΣ 9615/5

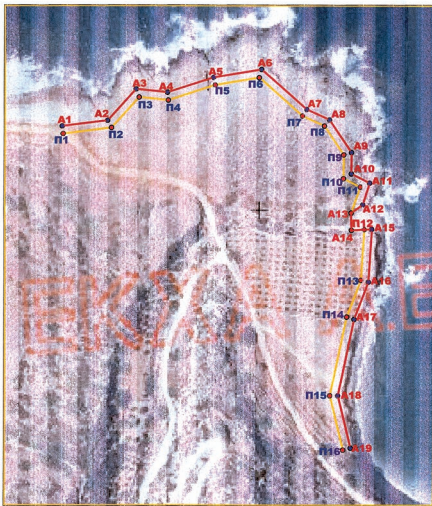

αεροφωτογράφημα της περιοχής με σημειωμένη την γραμμή διγγάλου και την γραμμή παράλιας

ΕΘΝΙΚΟ ΤΥΠΟΓΡΑΦΕΙΟ
 Για τεχνικούς λόγους στο σχεδιάγραμμα, από το ηλεκτρονικό αρχείο, έγινε σμίκρυνση κατά ποσοστό **31%**

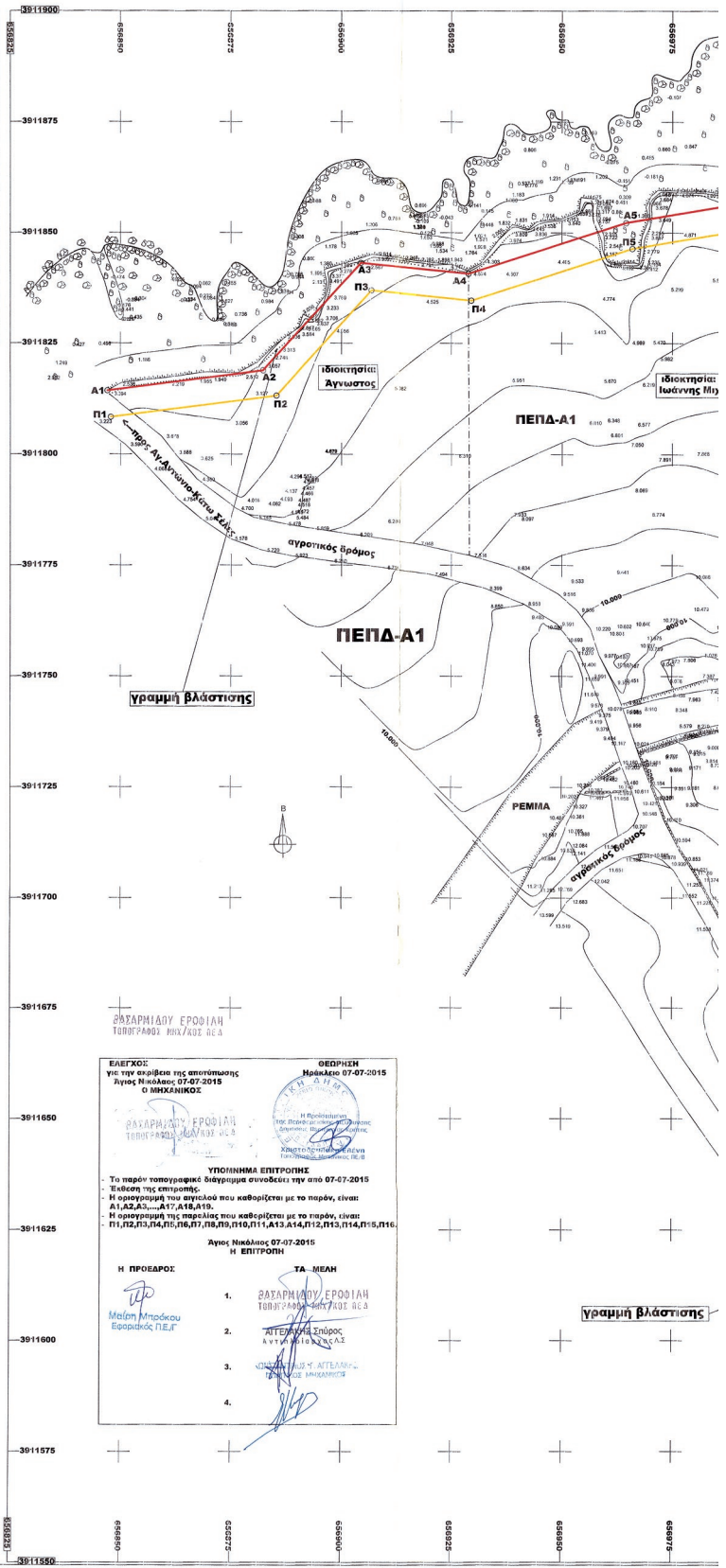

ΕΛΕΓΧΟΣ:
 Για την ακρίβεια της αποτύπωσης
 Άγιος Νικόλαος 07-07-2015
 Ο ΜΗΧΑΝΙΚΟΣ

ΘΕΩΡΗΣΗ
 Ημερομηνία 07-07-2015

ΥΠΟΜΗΝΗΜΑ ΕΠΙΤΡΟΠΗΣ
 Το παρόν τοπογραφικό διάγραμμα συντάχθηκε την από 07-07-2015
 - Επίδειξη της επιτροπής.
 - Η ομοσπονδιακή του αρχικού που καθορίζεται με το παρόν, είναι:
 Α1, Α2, Α3, ..., Α17, Α18, Α19.
 - Η ομοσπονδιακή της παράλιας που καθορίζεται με το παρόν, είναι:
 Π1, Π2, Π3, Π4, Π5, Π6, Π7, Π8, Π9, Π10, Π11, Α13, Α14, Π12, Π13, Π14, Π15, Π16.

Άγιος Νικόλαος 07-07-2015
 Η ΕΠΙΤΡΟΠΗ

Η ΠΡΟΕΔΡΟΣ: *Μαρίνα Μπαρούνη*
 Επικρατικός Π.Ε.Γ.

ΤΑ ΜΕΛΗ:

- ΖΑΤΑΡΜΙΔΟΥ ΕΡΩΣΙΑΗ ΤΟΠΟΓΡΑΦΩΣ ΚΑΙ ΧΑΡΤΟΓΡΑΦΩΣ
- ΑΓΓΕΛΑΚΗ Σπύρος ΑΥΤΟΝΟΜΟΤΕΧΝΙΚΟΣ
- ΑΓΓΕΛΑΚΗ Σ. ΑΓΓΕΛΑΚΗ ΤΕΧΝΟΛΟΓΟΣ ΜΗΧΑΝΙΚΗΣ
-

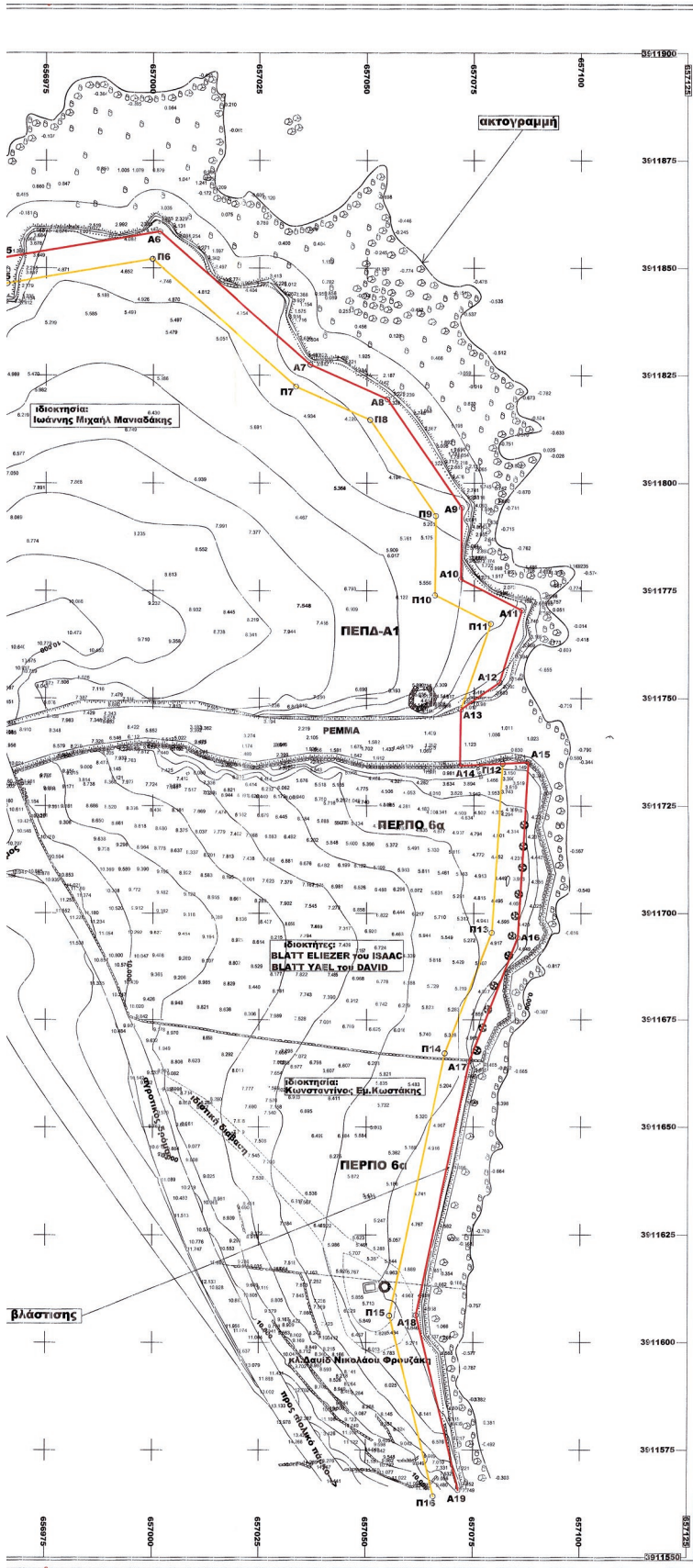

- Ιδιοκτήτες**
- 1 κ.Δαυίδ Νικολάου Φρουζάκη
 - 2 Κωνσταντίνος Ερ.Κωστόπης
 - 3 ΒΛΑΤΤ ΕΛΙΕΖΕΡ του ΙΣΑΑΚ
 - 4 Ιωάννης Μιχαήλ Μανιαδάκης
 - 5 Αγνώστος

Σχεδιαστικό υπόμνημα	οριο ιδιοκτησίας (καμρή βλάστηση, χέρσι, θύμνο)
	ακτογραμμή
	γραμμή αμιαλού
	γραμμή παραλίας
	τράφης
	αγροτικός δρόμος
	ισοδιάσταση 1,0 μ
	πρασές "φρύδι"
	πρασές "πόδας"
	βραχυόδοις ακτή
	ελασιόεντρα
	ΠΕΠΔ-Α1 *Παριλιακή Ζώνη - Περιοχή τουριστικής ανάπτυξης
	ΠΕΡΠΟ 6α *Περιοχές Ειδικά Ρυθμιζόμενης Πολυεδαμικής

Παρατήρηση: 1.Το διάγραμμα είναι ενταγμένο στο κρατικό σύστημα συντεταγμένων ΕΓΣΑ '87. 2.Οι διαστάσεις και τα εμβαδά πολλαπλασιάζονται αναλυτικά από τις συντεταγμένες των κορυφών. 3.Η εμβατότητα στο το ΕΓΣΑ '87 πραγματοποιήθηκε με σύστημα GPS κάνοντας χρήση του Ελληνικού Συστήματος Εντομοαί-ΗΕΡΟΣ.

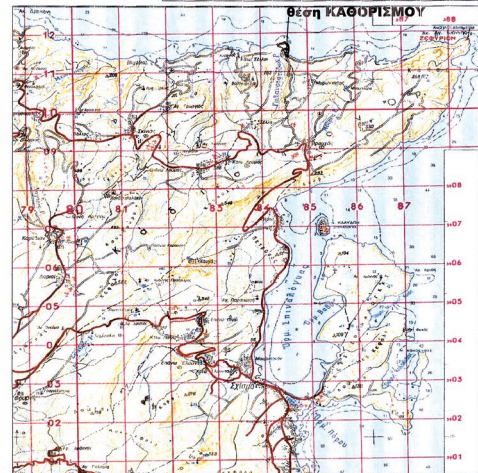

ΤΕΧΝΙΚΟ ΓΡΑΦΕΙΟ
ΕΜΜΑΝΟΥΗΛ Σ. ΑΒΡΑΜΑΚΗΣ
ΑΓ. ΝΙΚΟΛΑΟΣ - ΤΗΛ: 28410-25.111
6976-706415
ΓΙΑΝΝΗ Ε. ΤΣΙΧΛΗ
ΝΕΑΠΟΛΗ ΛΑΣΙΘΙΟΥ - ΤΗΛ: 28410-33.930
6946-068864

ΤΙΤΛΟΣ ΕΡΓΟΥ :	ΤΟΠΟΓΡΑΦΙΚΟ ΔΙΑΓΡΑΜΜΑ ΚΑΘΟΡΙΣΜΟΥ ΟΡΙΩΝ ΑΓΙΑΛΟΥ ΚΑΙ ΠΑΡΑΛΙΑΣ
ΕΝΔΙΑΦΕΡΟΜΕΝΟ :	ΒΛΑΤΤ ΕΛΙΕΖΕΡ του ΙΣΑΑΚ ΒΛΑΤΤ ΥΑΕΙ του ΔΑΥΙΔ
ΘΕΣΗ :	ΠΕΡΙΦΕΡΕΙΑ ΚΡΗΤΗΣ, ΠΕΡΙΦΕΡΕΙΑΚΗ ΕΝΟΤΗΤΑ ΛΑΣΙΘΙΟΥ ΔΗΜΟΣ ΑΓΙΟΥ ΝΙΚΟΛΑΟΥ ΕΚΤΟΣ ΣΧΕΔΙΟΥ "ΑΓ.ΑΝΤΩΝΙΟΣ-ΚΑΤΟΣ ΣΕΛΕΣ", ΘΕΣΗ "ΣΥΝΟΡΗΤΟΣ", της ΤΟΠΙΚΗΣ ΚΟΙΝΟΤΗΤΑΣ ΒΡΟΥΧΑΣ
ΜΕΘΟΔΟΣ ΑΠΟΤΥΠΩΣΗΣ :	ΑΠΟΤΥΠΩΣΗ ΜΕ GPS ΔΙΠΛΗΣ ΣΥΧΝΟΤΗΤΑΣ
ΚΛΙΜΑΚΑ/ΙΣΟΔΙΑΤΑΞΗ :	1 : 500/ 1,0μ ΗΜΕΡΟΜΗΝΙΑ ΙΟΥΛΙΟΣ 2015
ΣΧΕΔΙΑΣΤΗΣ :	ΔΕΛΟΓΚΟΣ ΘΕΟΔΩΡΟΣ του Ε.
Ο ΜΕΛΕΤΗΤΗΣ	ΕΓΚΡΙΣΗ

ΘΕΟΔΩΡΟΣ ΕΥΣΤ. ΔΕΛΟΓΚΟΣ
ΔΕΛΟΓΚΟΣ ΠΟΛΙΤΙΚΟΣ ΜΗΧΑΝΙΚΟΣ Α.Π.Θ.
ΜΕΛΟΣ Τ.Ε.Ε. ΑΡ. ΜΗΤΡΩΟΛΟΓΩΝ
ΑΡΧΙΤΕΚΤΟΝΩΝ ΚΑΤΑΣΤΡΟΦΩΝ ΣΣ
ΑΔΜ 1009/97 ΤΗΛ ΔΟΥ ΑΓ. ΝΙΚΟΛΑΟΥ
ΤΗΛ 0693251917

Αριθμ. 45182/1494 (2)
Κήρυξη έκτασης ως αναδασωτέας εμβαδού 2.221,60 τετρ. μέτρων, στη θέση «Γιαννίτσα - Άσπρη Βρύση» της Τοπικής Κοινότητας Μεγάλου Βάλτου Δημοτικής Ενότητας Σικυωνίων του Δήμου Σικυωνίων Περιφερειακής Ενότητας Κορινθίας, λόγω εκχέρσωσης.

Ο ΑΣΚΩΝ ΚΑΘΗΚΟΝΤΑ ΓΕΝΙΚΟΥ ΓΡΑΜΜΑΤΕΑ
ΑΠΟΚΕΝΤΡΩΜΕΝΗΣ ΔΙΟΙΚΗΣΗΣ ΠΕΛΟΠΟΝΝΗΣΟΥ -
ΔΥΤΙΚΗΣ ΕΛΛΑΔΑΣ ΚΑΙ ΙΟΝΙΟΥ

Έχοντας υπόψη:

1. Τις διατάξεις:

α) Του Ν. 2503/1997 «Διοίκηση, οργάνωση, στελέχωση της Περιφέρειας, ρύθμιση θεμάτων για την Τοπική Αυτοδιοίκηση και άλλες διατάξεις».

β) Του Ν. 3200/1955 «Περί διοικητικής αποκέντρωσης» όπως τροποποιήθηκε και συμπληρώθηκε με το Ν.δ. 532/1970 και μεταγενέστερες διατάξεις.

γ) Των άρθρων 6 και 280 του Ν. 3852/2010 (Φ.Ε.Κ. 87/7-6-2010/τ.Α') «Νέα αρχιτεκτονική της Αυτοδιοίκησης και της Αποκεντρωμένης Διοίκησης - Πρόγραμμα Καλλικράτης».

δ) Του Π.δ. 139/2010 (Φ.Ε.Κ. 232/27-12-2010/τ.Α') «Οργανισμός της Αποκεντρωμένης Διοίκησης Πελοποννήσου - Δυτικής Ελλάδας και Ιονίου».

2. Την υπ' αριθ. 40/29-12-2010 (Φ.Ε.Κ. 247/31-12-2010/τ.Α') Πράξη του Υπουργικού Συμβουλίου περί παύσης εκ του Νόμου των Γενικών Γραμματέων των Περιφερειών και διορισμού Γενικών Γραμματέων στις Αποκεντρωμένες Διοικήσεις του Κράτους.

3. Την υπ' αριθ. 4 της 6.2.2015 (Φ.Ε.Κ. 24/Α'/2015) Πράξη του Υπουργικού Συμβουλίου, περί αποδοχής παραιτήσεων των Γενικών Γραμματέων των Αποκεντρωμένων Διοικήσεων της Χώρας και το άρθρο 56 του Ν. 4257/2014 (Φ.Ε.Κ. 93/Α'/14-4-2014).

4. Τις Διαταγές του Υπουργείου Γεωργίας: α) 160417/1180/8-7-1980, β) 182447/3049/24-8-1980.

5. Τις διατάξεις:

α) Της παρ. 1 άρθρου 24 και της παρ. 3 άρθρου 117 του Συντάγματος της χώρας μας.

β) Του Ν. 998/1979 «Περί προστασίας των δασών και των δασικών εν γένει εκτάσεων της χώρας» και συγκεκριμένα των άρθρων 38 και 41, σε συνδυασμό με την παρ. 1 άρθρου 3 του ιδίου Νόμου, όπως έχει τροποποιηθεί και ισχύει.

6. Την υπ' αριθ. 37995/2591/11-5-2015 Πρόταση του Δασαρχείου Κορίνθου, μετά την από 11-5-2015 Έκθεση Φωτοερμηνείας του Δασολόγου Ιωάννου Ηλιού, σύμφωνα με την οποία η αναφερόμενη στο θέμα έκταση με εμβαδόν 2.221,60 τετρ. μέτρα (δύο χιλιάδες, διακόσια είκοσι ένα τετρ. μέτρα και εξήντα εκατοστά τετρ. μέτρο), όπως αποτυπώνεται με τα στοιχεία 1, 2, 3, 4, 5, 6, 7, 8, 9, 10, 11, 12, 13, 14, 1 στο από 11-5-2015 συνημμένο Τοπογραφικό Διάγραμμα κλίμακας 1:1.000, ενώ καλυπτόταν από δασική βλάστηση αείφυλλων πλατύφυλλων της περιοχής (κυρίως πρίνο), με μέση

- διαχρονικά - συγκόμωση περίπου 40%, που συνιστούσε ενιαίο σύνολο και οργανική ενότητα με την ευρύτερη δασική έκταση, εκχερσώθηκε παράνομα, χωρίς την άδεια της αρμόδιας Δασικής αρχής, κυρίως μετά το έτος 2007 και συνεπώς επιβάλλεται η κήρυξη της ως αναδασωτέας, αποφασίζουμε:

Κηρύσσουμε ως αναδασωτέα τη Δημόσια έκταση εμβαδού 2.221,60 τετρ. μέτρων, στη θέση "Γιαννίτσα - Άσπρη Βρύση" της Τοπικής Κοινότητας Μεγάλου Βάλτου Δημοτικής Ενότητας Σικυωνίων του Δήμου Σικυωνίων Περιφερειακής Ενότητας Κορινθίας, η οποία αποτελεί "δάσος" σύμφωνα με την παρ. 1 άρθρου 3 του Ν. 998/1979, όπως τροποποιήθηκε και ισχύει, αποτυπώνεται με τα στοιχεία 1, 2, 3, 4, 5, 6, 7, 8, 9, 10, 11, 12, 13, 14, 1 στο από 11-5-2015 συνημμένο Τοπογραφικό Διάγραμμα κλίμακας 1:1.000, εντοπίζεται επί αυτού σε απόσταση του Φύλλου Χάρτη της Γ.Υ.Σ. "Νεμέα", με κλίμακα 1:50.000, οριοθετείται με τη χρήση συντεταγμένων στο Ε.Γ.Σ.Α. '87 ως εξής:

Σημείο 1: X=379281.42 Y=4206029.75

» 2: X=379290.00 Y=4206029.22»

» 3: X=379300.10 Y=4206022.05

» 4: X=379293.36 Y=4205998.51

» 5: X=379309.22 Y=4205996.90

» 6: X=379327.19 Y=4206010.52

» 7: X=379331.14 Y=4206026.52

» 8: X=379340.99 Y=4206029.19

» 9: X=379362.41 Y=4206020.24

» 10: X=379379.41 Y=4206029.07

» 11: X=379372.55 Y=4206009.13

» 12: X=379339.38 Y=4206001.54

» 13: X=379311.62 Y=4205985.99

» 14: X=379279.76 Y=4205977.52

και συνορεύει :

ΒΟΡΕΙΑ: Με μη δασική έκταση.

ΝΟΤΙΑ: Με δασική έκταση.

ΑΝΑΤΟΛΙΚΑ: Με δασική έκταση.

ΔΥΤΙΚΑ: Με μη δασική έκταση

όπου σύνταξε ο Δασολόγος του Δασαρχείου Κορίνθου Ιωάννης Ηλιού και θεώρησε ο Δασάρχης, με σκοπό την επανενγκατάσταση με φυσική ή τεχνητή αναγέννηση της δασικής βλάστησης που καταστράφηκε από την εκχέρσωση.

Κατά της παρούσας απόφασης, σύμφωνα με τις διατάξεις της παρ. 1 άρθρου 47 του Ν. 3900/2010, όπως τροποποίησε το άρθρο 1 του Ν. 702/1977, επιτρέπεται προσφυγή από οποιονδήποτε έχει έννομο συμφέρον, ενώπιον του (αρμοδίου) τριμελούς Διοικητικού Εφετείου, εντός εξήντα ημερών από την επομένη της δημοσίευσής ή κοινοποιήσεως αυτής.

Η απόφαση αυτή να δημοσιευθεί στην Εφημερίδα της Κυβερνήσεως.

Πάτρα, 5 Αυγούστου 2015

Ο Ασκών καθήκοντα Γενικού Γραμματέα
Αποκεντρωμένης Διοίκησης
ΔΙΟΝΥΣΙΟΣ ΠΑΝΑΓΙΩΤΟΠΟΥΛΟΣ

ΤΟΠΟΓΡΑΦΙΚΟ ΔΙΑΓΡΑΜΜΑ

Δημοσίου Δάσους, στη θέση «Γιαννιτσά-Άσπρη Βρύση» της ΤΚ Μεγάλου Βάλτου του Δήμου Σικυωνίων, που έχει εκχερσωθεί και προτείνεται να κηρυχθεί αναδασωτέο.

Κλίμ. 1/1.000

Ανήκει στο υπ αριθ. 37995/ 2591 /11 - 5 -2015 έγγραφο του Δασαρχείου Κορίνθου.

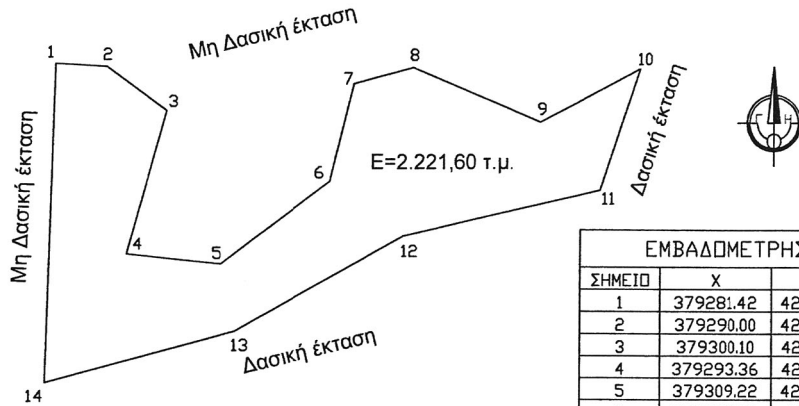

Φύλλο Χάρτη ΓΥΣ "Νεμέα"
κλίμ. 1/50.000

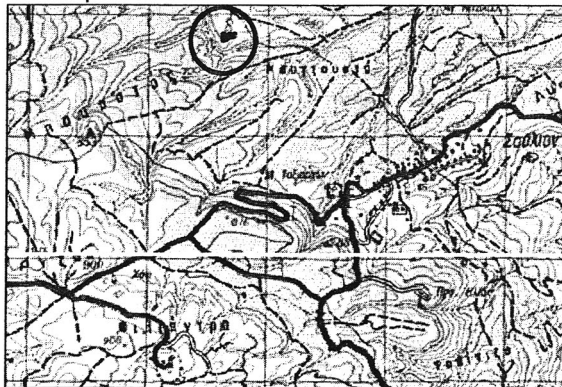

ΕΜΒΑΔΟΜΕΤΡΗΣΗ ΓΗΠΕΔΟΥ			
ΣΗΜΕΙΟ	X	Y	ΜΗΚΟΣ
1	379281.42	4206029.75	8.59
2	379290.00	4206029.22	12.39
3	379300.10	4206022.05	24.48
4	379293.36	4205998.51	15.94
5	379309.22	4205996.90	22.55
6	379327.19	4206010.52	16.49
7	379331.14	4206026.52	10.21
8	379340.99	4206029.19	23.21
9	379362.41	4206020.24	19.16
10	379379.41	4206029.07	21.08
11	379372.55	4206009.13	34.03
12	379339.38	4206001.54	31.82
13	379311.62	4205985.99	32.96
14	379279.76	4205977.52	52.26
1	379281.42	4206029.75	

E = 2.221,60 μ2

Ανήκει στην αριθμ 45182 / 454 / 5-8-2015
απόφαση της Δ/νσης
Δασών Ν. Κορίνθας.

Πάτρα 5/8/15 Ο ΓΓΑΔΠΔΕ & Ι Διονύσιος Παναγιώτου Παυλός Γενικός Διευθυντής Χωροταξικών & Περιβαλλοντικών Πολιτικών	Κόρινθος 23/6/15 Ο Δ/ντης Δασών Παναγ. Καλλιρίης Δασολόγος με Β' β.	Κόρινθος 11/5/15 Ο Δασάρχης Παναγ. Μπούλιας Δασολόγος με Β' β.	Κόρινθος 11/5/15 Ο Συντάκτης Ιωάννης Ηλιού Δασολόγος με Δ' β.
---	--	---	--

ΕΘΝΙΚΟ ΤΥΠΟΓΡΑΦΕΙΟ
 Για τεχνικούς λόγους στο σχεδιάγραμμα,
 από το ηλεκτρονικό αρχείο, έγινε
 σμίκρυνση κατά ποσοστό **79%**



* 0 4 0 0 3 2 8 2 8 0 9 1 5 0 0 0 8 *