



# ΕΦΗΜΕΡΙΣ ΤΗΣ ΚΥΒΕΡΝΗΣΕΩΣ

## ΤΗΣ ΕΛΛΗΝΙΚΗΣ ΔΗΜΟΚΡΑΤΙΑΣ

ΤΕΥΧΟΣ ΤΕΤΑΡΤΟ

Αρ. Φύλλου 325

28 Σεπτεμβρίου 2015

### ΠΕΡΙΕΧΟΜΕΝΑ

#### ΑΠΟΦΑΣΕΙΣ

- Κήρυξη ως αναδασωτέας έκτασης δάσους με εμβαδόν «οχτακόσια ένα τετραγωνικά μέτρα και ογδόντα έξι εκατοστά του τετραγωνικού μέτρου» (801,86 τ.μ.), που βρίσκεται στη θέση «Κρανιές» Δ.Κ. Γαλάτιστας, Δήμου Πολυγύρου, Περιφερειακής Ενότητας Χαλκιδικής. .... 1
- Κήρυξη έκτασης ως αναδασωτέας εμβαδού 924,04 τετρ. μέτρων, στη θέση «Πάτημα» της Τοπικής Κοινότητας Ταρσινών Δημοτικής Ενότητας Βέλου του Δήμου Βέλου - Βόχας Περιφερειακής Ενότητας Κορινθίας, λόγω εκχέρσωσης. .... 2
- Κήρυξη έκτασης ως αναδασωτέας εμβαδού 509,42 τετρ. μέτρων, στη θέση «Μασιάρι» Δημοτικής Κοινότητας Αγ. Θεοδώρων Δημοτικής Ενότητας Αγ. Θεοδώρων του Δήμου Λουτρακίου - Περαιχώρας - Αγίων Θεοδώρων Περιφερειακής Ενότητας Κορινθίας, λόγω εκχέρσωσης. .... 3

#### ΑΠΟΦΑΣΕΙΣ

- Αριθμ. 12233 (1)  
Κήρυξη ως αναδασωτέας έκτασης δάσους με εμβαδόν «οχτακόσια ένα τετραγωνικά μέτρα και ογδόντα έξι εκατοστά του τετραγωνικού μέτρου» (801,86 τ.μ.), που βρίσκεται στη θέση «Κρανιές» Δ.Κ. Γαλάτιστας, Δήμου Πολυγύρου, Περιφερειακής Ενότητας Χαλκιδικής.

Ο ΑΣΚΩΝ ΚΑΘΗΚΟΝΤΑ ΓΕΝΙΚΟΥ ΓΡΑΜΜΑΤΕΑ  
ΑΠΟΚΕΝΤΡΩΜΕΝΗΣ ΔΙΟΙΚΗΣΗΣ  
ΜΑΚΕΔΟΝΙΑΣ - ΘΡΑΚΗΣ

Έχοντας υπόψη:

1. Τις διατάξεις των άρθρων 24 παρ. 1 και 117 παρ. 3 του Συντάγματος της Χώρας.
2. Τις διατάξεις του Ν. 998/1979 (Φ.Ε.Κ. 289/Α'/29-12-1979) «περί προστασίας των δασών και των δασικών εν γένει εκτάσεων της Χώρας» και ειδικότερα του άρθρου 38 παρ. 1 (όπως τροποποιήθηκε από την παρ. 1 άρθρου 35 του Ν. 4280/2014 και ισχύει σήμερα) και του άρθρου 41 παρ. 1 και 3.

3. Τις σχετικές με το αντικείμενο του θέματος υπ' αριθμ. 160417/1180/8-7-1980 και 182447/3049/24-9-1980 εγκύκλιες διαταγές του Υπουργείου Γεωργίας.

4. Την υπ' αριθμ. 838/2002 απόφαση του Σ.Τ.Ε. καθώς και τις υπ' αριθμ. 105204/2793/31-7-2002 87355/363/14-3-2007 κ.λπ. σχετικές εγκύκλιες διαταγές Υπ. Αγρ. Αν. και Τροφίμων.

5. Τις διατάξεις του Ν. 3208/2003 (Φ.Ε.Κ. 303/Α'/24-12-2003) «περί προστασίας των δασικών οικοσυστημάτων, κατάρτιση δασολογίου, ρύθμιση εμπραγμάτων δικαιωμάτων επί δασών και δασικών εν γένει εκτάσεων και άλλες διατάξεις».

6. Το άρθρο 36 παρ. 3 του Ν. 3698/2008 (Φ.Ε.Κ. 198/Α'/2-10-2008) «περί ρυθμίσεων θεμάτων κτηνοτροφίας και άλλες διατάξεις», όπως τροποποιήθηκε από την παρ. 3 του άρθρου 35 του Ν. 4280/2014 καθώς και τα οριζόμενα της υπ' αριθμ. 97870/2248/7-5-2009 διαταγής του Υπ. Αγρ. Αν. και Τροφίμων «περί οδηγιών για εφαρμογή του άρθρου 36 του Ν. 3698/2008», σε ότι αφορά την ισχύ των μη τροποποιημένων διατάξεων.

7. Τις διατάξεις του Ν. 3861/2010 (Φ.Ε.Κ. 112/Α'/13-7-2010) «Ενίσχυση της διαφάνειας με την υποχρεωτική ανάρτηση νόμων και πράξεων των κυβερνητικών, διοικητικών και αυτοδιοικητικών οργάνων στο διαδίκτυο "Πρόγραμμα Διαύγεια" και άλλες διατάξεις».

8. Τις διατάξεις του Ν. 3852/2010 (Φ.Ε.Κ. 87/Α'/2010) για τη «Νέα Αρχιτεκτονική της Αυτοδιοίκησης και της Αποκεντρωμένης Διοίκησης - Πρόγραμμα Καλλικράτης» σε συνδυασμό με τις διατάξεις του Π.δ. 142/2010 (Φ.Ε.Κ. 235/Α'/2010).

9. Την υπ' αριθμ. 221525/4195/21-9-2011 διαταγή Υ.Π.Ε.Κ.Α. «περί αρμοδιότητας εκδίκασης αιτήσεων ακύρωσης κατά των αποφάσεων κήρυξης αναδάσωσης στα πλαίσια της διαδικασίας των άρθρ. 38 και 41 Ν. 998/1979 και των αποφάσεων των Δευτεροβάθμιων Επιτροπών Επιλύσεως Δασικών Αμφισβητήσεων στα πλαίσια της διαδικασίας του άρθρ. 14 Ν. 998/1979».

10. Το άρθρο 26 του Ν. 4061/2012 (Φ.Ε.Κ. 66/Α') και οι υπ' αριθμ. 133356/3733/26-7-2013, 169536/1516/19-4-2012 και 179200/5059/20-12-2012 εγκύκλιοι δ/γές του Υ.Π.Ε.Κ.Α., σύμφωνα με τις οποίες, «...οι αποφάσεις κήρυξης των εκτάσεων ως αναδασωτέων με τους σχετικούς χάρτες που τις συνοδεύουν, αποστέλλονται στον ΟΠΕΚΕΠΕ, προκειμένου να εξαιρεθούν οι εκτάσεις αυτές από την

οικονομική ενίσχυση που δίδεται στους κτηνοτρόφους που τις έβασκαν πριν την πυρκαγιά, αφού πλέον δεν θα βόσκονται».

11. Την υπ' αριθμ. 14124/11-3-2011 απόφαση του Γενικού Γραμματέα Α.Δ.Μ.Θ. για τον ορισμό υπαλλήλων ως αναπληρωτών Προϊσταμένων των Δ/νσεων Δασών, Δ/νσεων Αναδασώσεων, Δ/νσεων Αγροτικών Υποθέσεων και των Δασαρχείων.

12. Την υπ' αριθμ. 99386/6-11-2014 (Φ.Ε.Κ. 3105/18-11-2014/Β') απόφαση του Γενικού Γραμματέα Α.Δ.Μ.Θ. περί ανάθεσης άσκησης αρμοδιοτήτων σε οργανικές μονάδες της Αποκεντρωμένης Διοίκησης Μακεδονίας - Θράκης και παροχή εξουσιοδότησης υπογραφής πράξεων και εγγράφων «Με εντολή Γενικού Γραμματέα» στους προϊστάμενους των οργανικών μονάδων της Αποκεντρωμένης Διοίκησης Μακεδονίας - Θράκης.

13. Την υπ' αριθμ. 4/6-2-2015 (Φ.Ε.Κ. 6-2-2015) πράξη Υπουργικού Συμβουλίου σε συνδυασμό με τα οριζόμενα των υπ' αριθμ. 11237/9-2-2015 και 11675/10-2-2015 εγγράφων της Δ/νσης Διοίκησης - Τμήματος Προσωπικού Α.Δ.Μ.Θ. «περί άσκησης καθηκόντων Γενικού Γραμματέα της Α.Δ.Μ.Θ.», καθώς και το άρθρο 56 του Ν. 4257/2014 (ΦΕΚ Α' /93).

14. Την υπ' αριθμ. 10556/12-5-2015 πρόταση - αναφορά του Δασαρχείου Πολυγύρου σχετικά με την κήρυξη ως αναδασωτέας της αναφορικά με το αντικείμενο του θέματος έκτασης, που σύμφωνα με την συνημμένη σε αυτήν από 17-4-2015 έκθεση αυτοψίας και φωτοερμηνείας του Δασολόγου Μαρίνου Κουλουσιάνη, ήταν δάσος το 1945 και το 1960 με δασική βλάστηση από αείφυλλα πλατύφυλλα (κυρίως πουνάρια) μέσου βαθμού συγκόμωσης 0,35 και αποτελούσε συνέχεια παρακείμενου δάσους παρόμοιας μορφής που εκτεινόταν νοτιοανατολικά και βορειοδυτικά. Έκτοτε και έως το έτος 1993, η έκταση σταδιακά εκχερσώθηκε με σκοπό την αλλαγή χρήσης αυτής σε κτηνοτροφική. Σήμερα, η έκταση εμφανίζει πλέον μη δασική μορφή ως τμήμα κτηνοτροφικής εγκατάστασης βοοειδών και προβάτων και περιλαμβάνει χώρο σταυλισμού, αποθήκη, αύλιους χώρους κ.λπ., αποφασίζουμε:

Κηρύσσουμε ως αναδασωτέα, έκταση δάσους με εμβადόν «οχτακόσια ένα τετραγωνικά μέτρα και ογδόντα έξι εκατοστά του τετραγωνικού μέτρου» (801,86 τ.μ.), που βρίσκεται στη θέση «Κρανιές» Δ.Κ. Γαλάτιστας, Δήμου

Πολυγύρου, Περιφερειακής Ενότητας Χαλκιδικής, όπως αυτή αποτυπώνεται υπό στοιχεία Γ-Δ-Ε-Ζ-Η-Θ-1-2-3-Γ στο συνημμένο στην παρούσα απόφαση απόσπασμα χάρτη κλίμακας 1:50.000 εξαρτημένο από το Εθνικό Τριγωνομετρικό Δίκτυο της χώρας και στο τοπογραφικό σχεδιάγραμμα κλίμακας 1:1.000 σε Σύστημα Συντεταγμένων ΕΓΣΑ 87, με όρια:

Βόρεια: Δάσος

Νότια: Μη Δασικής μορφής έκταση

Ανατολικά: Δάσος

Δυτικά: Δάσος.

Σκοπός της κήρυξης της ανωτέρω έκτασης ως αναδασωτέας είναι η διατήρηση του δασικού της χαρακτήρα, η αποκατάσταση του παλαιότερα υφιστάμενου δάσους αειφύλλων πλατύφυλλων μέσου βαθμού συγκόμωσης 0,35 και ο αποκλεισμός της διάθεσής της για άλλη χρήση.

Κατά της παρούσας απόφασης επιτρέπεται η υποβολή αίτησης ακύρωσης στο Τριμελές Διοικητικό Εφετείο Θεσσαλονίκης, εντός προθεσμίας εξήντα (60) ημερών, αρχόμενη από την επομένη της δημοσίευσής της τις ίδιες προθεσμίας (άρθρο 46 Π.δ. 18/1989).

Επίσης, έχοντας υπόψη τις διατάξεις της παρ. 3 του άρθρου 35 του Ν. 4280/2014-09-08, σε συνδυασμό με το ότι σε εφαρμογή του άρθρου 44 παρ. 4 του Ν. 998/1979 σύμφωνα με τη διαδικασία ως αυτή ερμηνεύεται στην σκέψη 8 της με αριθμό 5390/2012 απόφασης του ΣΤΕ, κατά της παρούσας απόφασης επιτρέπεται υποβολή αίτησης οποιουδήποτε έχει έννομο συμφέρον προς τον οικείο Γενικό Γραμματέα Αποκεντρωμένης Διοίκησης, για ανάκληση ή τροποποίηση για οποιαδήποτε πραγματική ή νομική αιτία της πράξης αναδάσωσης.

Με την παρούσα απόφαση δεν προκαλείται δαπάνη σε βάρος του Κρατικού Προϋπολογισμού και η αναδάσωση της έκτασης πρόκειται να επέλθει μέσω φυσικής αναγέννησης.

Η απόφαση αυτή να δημοσιευθεί στην Εφημερίδα της Κυβερνήσεως.

Θεσσαλονίκη, 28 Αυγούστου 2015

Ο Ασκών καθήκοντα Γενικού Γραμματέα  
Αποκεντρωμένης Διοίκησης  
ΝΙΚΗΤΑΣ ΦΡΑΓΚΙΣΚΑΚΗΣ

**ΤΟΠΟΓΡΑΦΙΚΟ ΔΙΑΓΡΑΜΜΑ**

έκταση 801,86 τ.μ., υπό στοιχεία Γ-Δ-Ε-Ζ-Η-Θ-1-2-3-Γ, που βρίσκεται στη θέση «Κρανιές» της Τοπικής Κοινότητας Γιάλασσας, Δημοτικής Ενότητας Πολυγύρου, Δήμου Πολυγύρου, Περιφερειακής Ενότητας Χαλκιδικής, για την οποία διαπιστώνεται ότι συντρέχουν οι λόγοι και πληρούνται οι προϋποθέσεις να κηρυχθεί ως αναδάσωση.

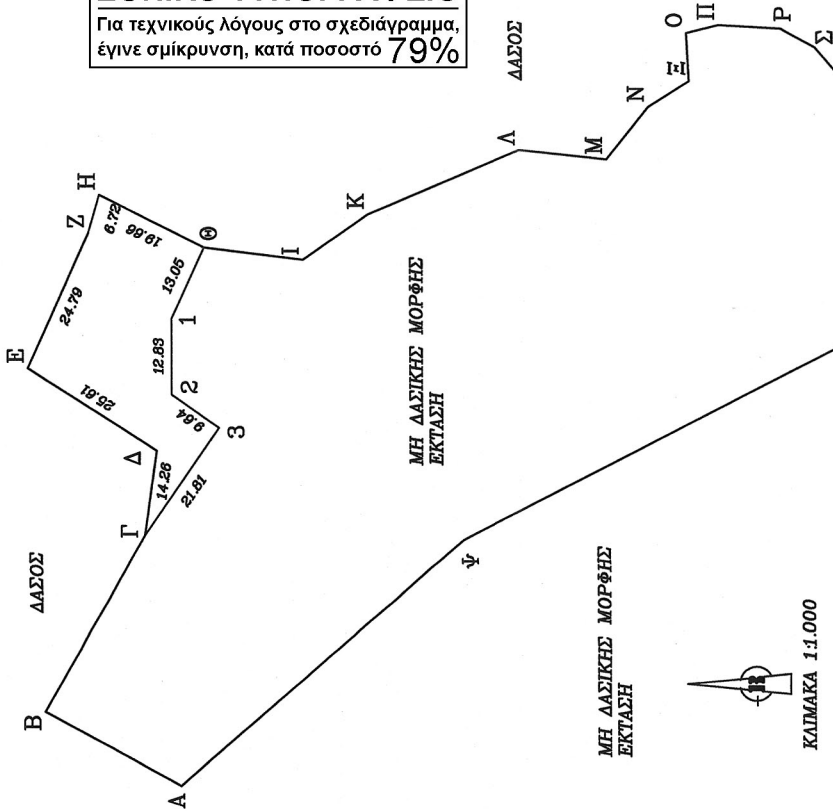

**ΕΘΝΙΚΟ ΤΥΠΟΓΡΑΦΕΙΟ**  
Για τεχνικούς λόγους στο σχεδιάγραμμα, έγινε σμίκρυνση, κατά ποσοστό **79%**

Αποτύπωση Έκτασης σε Απλόσασμα Φ.Χ. ΠΟΛΥΓΥΡΟΣ  
1:50.000 Γ.Υ.Σ. L=40°15'/M=0°15'

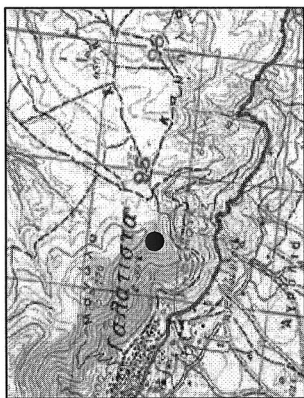

**ΥΠΟΜΝΗΜΑ**

- παράνομη εκμεταλλεύσιμη και καταληφθείσα έκταση
- επαρχιακός οδικός δίκτυο
- ρέμα
- σιδηροδρομική οδός μεταβλητού πλάτους

ΠΙΝΑΚΑΣ ΣΥΝΤΕΤΑΓΜΕΝΩΝ (ΕΙΣΑ 87)

ΣΗΜΕΙΑ	ΠΙΝΑΚΑΣ ΣΥΝΤΕΤΑΓΜΕΝΩΝ	
	X	Ψ
Α	441476.800	4478714.540
Β	441489.040	4478737.210
Γ	441518.150	4478720.420
Δ	441532.270	4478718.420
Ε	441546.100	4478739.970
Ζ	441568.700	4478729.790
Η	441575.160	4478727.950
Θ	441566.280	4478710.410
Ι	441564.210	4478693.900
Κ	441571.850	4478682.960
Λ	441582.640	4478657.630
Μ	441581.070	4478643.110
Ν	441589.820	4478636.110
Ο	441594.160	4478629.300
Π	441602.210	4478629.710
Ρ	441603.550	4478624.360
Σ	441602.970	4478614.010
Τ	441599.810	4478608.330
Χ	441583.090	4478594.030
Ψ	441569.290	4478585.420
Φ	441563.990	4478585.500
Χ	441555.810	4478592.490
Ψ	441517.400	4478666.980

ΣΗΜΕΙΑ	ΠΙΝΑΚΑΣ ΣΥΝΤΕΤΑΓΜΕΝΩΝ	
	X	Ψ
1	441554.44	4478715.90
2	441541.61	4478715.90
3	441536.08	4478708.00

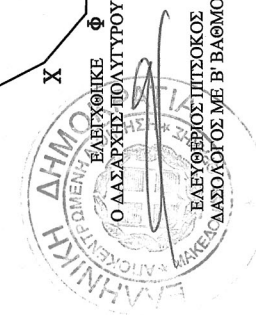
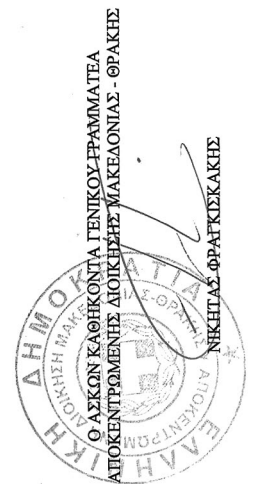

ΠΟΛΥΓΥΡΟΣ, 11-06-2015  
Ο ΣΥΝΤΑΚΤΗΣ  
ΜΑΡΙΝΟΣ ΚΟΥΛΟΥΣΙΑΝΗΣ  
ΔΑΣΟΛΟΓΟΣ ΜΕ Β' ΒΑΘΜΟ

ΚΑΙΜΑΚΑ 1:1.000

Αριθμ. 47439/1559

(2)

Κήρυξη έκτασης ως αναδασωτέας εμβαδού 924,04 τετρ. μέτρων, στη θέση «Πάτημα» της Τοπικής Κοινότητας Ταρσινών Δημοτικής Ενότητας Βέλου του Δήμου Βέλου - Βόχας Περιφερειακής Ενότητας Κορινθίας, λόγω εκχέρσωσης.

Ο ΑΣΚΩΝ ΚΑΘΗΚΟΝΤΑ ΓΕΝΙΚΟΥ ΓΡΑΜΜΑΤΕΑ  
ΑΠΟΚΕΝΤΡΩΜΕΝΗΣ ΔΙΟΙΚΗΣΗΣ ΠΕΛΟΠΟΝΝΗΣΟΥ,  
ΔΥΤΙΚΗΣ ΕΛΛΑΔΑΣ ΚΑΙ ΙΟΝΙΟΥ

Έχοντας υπόψη:

1. Τις διατάξεις:

α) Του Ν. 2503/1997 «Διοίκηση, οργάνωση, στελέχωση της Περιφέρειας, ρύθμιση θεμάτων για την Τοπική Αυτοδιοίκηση και άλλες διατάξεις».

β) Του Ν. 3200/1955 «Περί διοικητικής αποκέντρωσης» όπως τροποποιήθηκε και συμπληρώθηκε με το Ν.δ. 532/1970 και μεταγενέστερες διατάξεις.

γ) Των άρθρων 6 και 280 του Ν. 3852/2010 (Φ.Ε.Κ. 87/7-6-2010 τ.Α') «Νέα αρχιτεκτονική της Αυτοδιοίκησης και της Αποκεντρωμένης Διοίκησης - Πρόγραμμα Καλλικράτης».

δ) Του Π.δ. 139/2010 (Φ.Ε.Κ. 232/27-12-2010 τ.Α') «Οργανισμός της Αποκεντρωμένης Διοίκησης Πελοποννήσου, Δυτικής Ελλάδας και Ιονίου».

2. Την υπ' αριθμ. 40/29-12-2010 (Φ.Ε.Κ. 247/31-12-2010 τ.Α') πράξη του Υπουργικού Συμβουλίου περί παύσης εκ του Νόμου των Γενικών Γραμματέων των Περιφερειών και διορισμού Γενικών Γραμματέων στις Αποκεντρωμένες Διοικήσεις του Κράτους.

3. Την υπ' αριθμ. 4 της 6-2-2015 (Φ.Ε.Κ. 24/τ.Α'/2015) πράξη του Υπουργικού Συμβουλίου, περί αποδοχής παραιτήσεων των Γενικών Γραμματέων των Αποκεντρωμένων Διοικήσεων της Χώρας και το άρθρο 56 του Ν. 4257/2014 (Φ.Ε.Κ. 93/Α'/14-4-2014).

4. Τις Διαταγές του Υπουργείου Γεωργίας: α) 160417/1180/8-7-1980, β) 182447/3049/24-8-1980.

5. Τις διατάξεις:

α) Της παρ. 1 άρθρου 24 και της παρ. 3 άρθρου 117 του Συντάγματος της χώρας μας.

β) Του Ν. 998/1979 «Περί προστασίας των δασών και των δασικών εν γένει εκτάσεων της χώρας» και συγκεκριμένα των άρθρων 38 και 41, σε συνδυασμό με την παρ. 1 άρθρου 3 και την παρ. 1ε άρθρου 4 του ιδίου Νόμου, όπως έχει τροποποιηθεί και ισχύει.

6. Την υπ' αριθμ. 44328/3011/28-5-2015 Πρόταση του Δασαρχείου Κορίνθου, μετά την από 22-5-2015 Έκθεση Αυτοψίας - Φωτοερμηνείας του Δασολόγου Βασιλείου Δελή, σύμφωνα με την οποία η αναφερόμενη στο θέμα έκταση με εμβαδόν 924,04 τετρ. μέτρα (εννιακόσια είκοσι τέσσερα τετρ. μέτρα και τέσσερα εκατοστά τετρ. μέτρου), όπως αποτυπώνεται με τα στοιχεία 1, 2, 3, 4,

5, 6, 1 στο από 22-5-2015 συνημμένο Τοπογραφικό Διάγραμμα κλίμακας 1:500 και εντοπίζεται επί αυτού σε απόσπασμα του υπ' αριθμ. 384 197 Ορθοφωτοχάρτη του Υπουργείου Γεωργίας, έτους 1996 - '97, με κλίμακα 1:5.000, ενώ καλυπτόταν από χαρακτηριστική δασική βλάστηση αείφυλλων πλατύφυλλων της περιοχής (κυρίως σχίνο, κουμαριά, ρείκι κ.ά.), με σύμπυκνη συγκόμωση, όπως διαπιστώθηκε, έως και το έτος 2007, φωτοερμηνευτικά, εκχερσώθηκε παράνομα, χωρίς την άδεια της αρμόδιας Δασικής Αρχής, όπως αποδείχθηκε με τη διενέργεια αυτοψίας στις 20 και 23 Απριλίου έτους 2015 και συνεπώς επιβάλλεται η κήρυξη της ως αναδασωτέας, αποφασίζουμε:

Κηρύσσουμε ως αναδασωτέα τη Δημόσια έκταση εμβαδού 924,04 τετρ. μέτρων, στη θέση «Πάτημα» της Τοπικής Κοινότητας Ταρσινών Δημοτικής Ενότητας Βέλου του Δήμου Βέλου - Βόχας Περιφερειακής Ενότητας Κορινθίας, η οποία αποτελεί «δάσος» σύμφωνα με την παρ. 1 άρθρου 3 του Ν. 998/1979 όπως τροποποιήθηκε και ισχύει, αποτυπώνεται με τα στοιχεία 1, 2, 3, 4, 5, 6, 1 στο από 22-5-2015 συνημμένο Τοπογραφικό Διάγραμμα κλίμακας 1:500, οριοθετείται με τη χρήση συντεταγμένων στο Ε.Γ.Σ.Α. '87, ως εξής:

Σημείο 1 :	X=387552.76	Y=4197815.11
» 2 :	X=387567.20	Y=4197849.73
» 3 :	X=387587.73	Y=4197894.97
» 4 :	X=387596.02	Y=4197907.59
» 5 :	X=387611.61	Y=4197896.18
» 6 :	X=387583.68	Y=4197863.91

και συνορεύει:

ΒΟΡΕΙΑ: Με δάσος

ΝΟΤΙΑ: Με δάσος

ΑΝΑΤΟΛΙΚΑ: Με δάσος

ΔΥΤΙΚΑ: Με αγρό

όπου σύνταξε ο Δασολόγος του Δασαρχείου Κορίνθου Βασιλείος Δελής και θεώρησε ο Δασάρχης, με σκοπό την επανεγκατάσταση με φυσική ή τεχνητή αναγέννηση της δασικής βλάστησης που καταστράφηκε από την εκχέρσωση.

Κατά της παρούσας απόφασης, σύμφωνα με τις διατάξεις της παρ. 1 άρθρου 47 του Ν. 3900/2010, όπως τροποποίησε το άρθρο 1 του Ν. 702/1977, επιτρέπεται προσφυγή από οποιονδήποτε έχει έννομο συμφέρον, ενώπιον του (αρμοδίου) τριμελούς Διοικητικού Εφετείου, εντός εξήντα ημερών από την επομένη της δημοσίευσής ή κοινοποίησής αυτής.

Η απόφαση αυτή να δημοσιευθεί στην Εφημερίδα της Κυβερνήσεως.

Πάτρα, 7 Ιουλίου 2015

Ο Ασκών καθήκοντα Γενικού Γραμματέα  
Αποκεντρωμένης Διοίκησης  
ΔΙΟΝΥΣΙΟΣ ΠΑΝΑΓΙΩΤΟΠΟΥΛΟΣ

ΑΝΗΚΕΙ ΣΤΟ ΥΠ'ΑΡΙΘΜ. 44330/30/11 ΠΡΟΤΥΠΟ ΤΟΥ ΔΑΣΑΡΧΕΙΟΥ ΚΟΡΙΝΘΟΥ

ΤΟΠΟΓΡΑΦΙΚΟ ΔΙΑΓΡΑΜΜΑ ΚΛΙΜΑΚΑΣ 1:500 ΚΑΙ ΑΠΟΣΤΑΣΜΑ ΕΚ ΤΟΥ 384. 197 ΟΡΘΟΦΩΤΟΧΑΡΤΗ ΚΛΙΜΑΚΑΣ 1:5000, ΣΤΟ ΟΠΟΙΟ ΑΠΟΤΥΠΩΝΕΤΑΙ ΤΟ ΤΜΗΜΑ ΔΗΜΟΣΙΟΥ ΔΑΣΟΥΣ ΑΙΦΟΥΛΩΝ ΠΛΑΤΥΦΥΛΛΩΝ ΠΟΥ ΕΚΧΕΡΣΩΘΗΚΕ ΠΑΡΑΝΟΜΑ ΣΤΗ ΘΕΣΗ "ΓΙΑΤΗΜΑ" ΠΕΡΙΦΕΡΕΙΑΣ Τ.Κ. ΤΑΡΣΙΝΩΝ ΤΟΥ ΔΗΜΟΥ ΒΕΛΟΥ-ΒΟΧΑΣ

ΕΜΒΛΑΔΟΝ ΕΚΧΕΡΣΩΘΕΙΣΑΣ ΕΚΤΑΣΗΣ: 924,04 ΤΠ

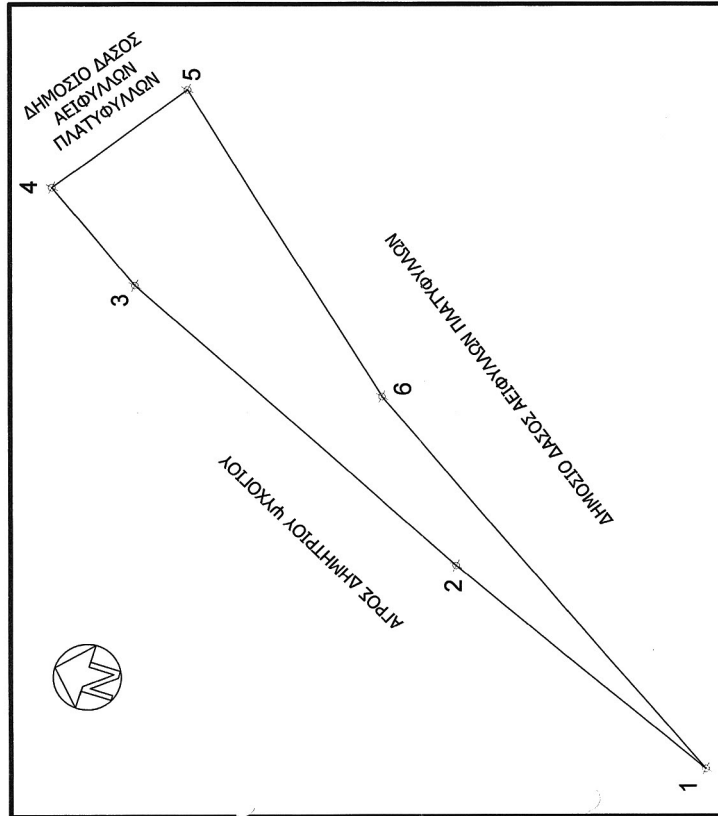

ΟΡΘΟΓΩΝΙΕΣ ΣΥΝΤΕΤΑΓΜΕΝΕΣ ΚΟΡΥΦΩΝ ΣΤΟ ΕΓΣΔ 87

1	X=387552.76	Y=4197815.11
2	X=387567.20	Y=4197849.73
3	X=387587.73	Y=4197894.97
4	X=387596.02	Y=4197907.59
5	X=387811.61	Y=4197866.18
6	X=387683.68	Y=4197863.91

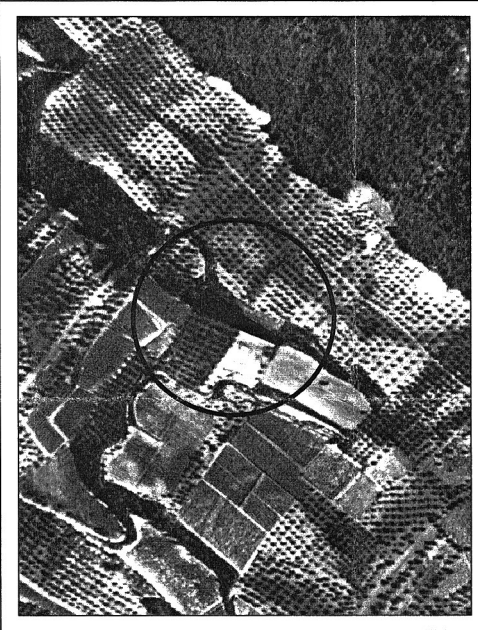

**ΕΘΝΙΚΟ ΤΥΠΟΓΡΑΦΕΙΟ**  
Για τεχνικούς λόγους στο σχεδιάγραμμα, από το ηλεκτρονικό αρχείο, έγινε σμίκρυνση κατά ποσοστό **56%**

Αντικαταστήστε τον αριθμό 42433 / 1539 / 2-2-2015 από τον αριθμό ... της Διοίκησης Δασών Ν. Κορινθίας.



Κορίνθος 22/5/15  
Ο Συντάκτης  
Β. Δελής  
Δασολόγος

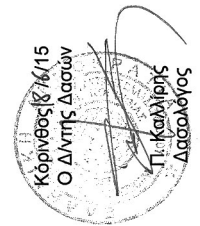

Κορίνθος 18/5/15  
Ο Διευθυντής Δασών  
Π. Καλλιάρης  
Δασολόγος

Πάτρα 2/7/15  
Ο ασκών καθήκοντα  
Γ. ΓΑΔΠΛΕΔΗ  
Διευθ. Παναγιωτόπουλος  
Γεν. Διευθ. Χωροταξικής & Περιβαλλοντικής Πολιτικής

Αριθμ. 31406/1091 (3)  
Κήρυξη έκτασης ως αναδασωτέας εμβαδού 509,42 τετρ. μέτρων, στη θέση «Μασιάρι» Δημοτικής Κοινότητας Αγ. Θεοδώρων Δημοτικής Ενότητας Αγ. Θεοδώρων του Δήμου Λουτρακίου - Περαχώρας - Αγίων Θεοδώρων Περιφερειακής Ενότητας Κορινθίας, λόγω εκχέρσωσης.

Ο ΑΣΚΩΝ ΚΑΘΗΚΟΝΤΑ ΓΕΝΙΚΟΥ ΓΡΑΜΜΑΤΕΑ  
ΑΠΟΚΕΝΤΡΩΜΕΝΗΣ ΔΙΟΙΚΗΣΗΣ ΠΕΛΟΠΟΝΝΗΣΟΥ,  
ΔΥΤΙΚΗΣ ΕΛΛΑΔΑΣ ΚΑΙ ΙΟΝΙΟΥ

Έχοντας υπόψη:

1. Τις διατάξεις:
  - α) Του Ν. 2503/1997 «Διοίκηση, οργάνωση, στελέχωση της Περιφέρειας, ρύθμιση θεμάτων για την Τοπική Αυτοδιοίκηση και άλλες διατάξεις».
  - β) Του Ν. 3200/1955 «Περί διοικητικής αποκέντρωσης» όπως τροποποιήθηκε και συμπληρώθηκε με το Ν.δ. 532/1970 και μεταγενέστερες διατάξεις.
  - γ) Των άρθρων 6 και 280 του Ν. 3852/2010 (Φ.Ε.Κ. 87/7-6-2010 τ.Α') «Νέα αρχιτεκτονική της Αυτοδιοίκησης και της Αποκεντρωμένης Διοίκησης - Πρόγραμμα Καλλικράτης».
  - δ) Του Π.δ. 139/2010 (Φ.Ε.Κ. 232/27-12-2010 τ.Α') «Οργανισμός της Αποκεντρωμένης Διοίκησης Πελοποννήσου, Δυτικής Ελλάδας και Ιονίου».
2. Την υπ' αριθμ. 40/29-12-2010 (Φ.Ε.Κ. 247/31-12-2010 τ.Α') πράξη του Υπουργικού Συμβουλίου περί παύσης εκ του Νόμου των Γενικών Γραμματέων των Περιφερειών και διορισμού Γενικών Γραμματέων στις Αποκεντρωμένες Διοικήσεις του Κράτους.
3. Την υπ' αριθμ. 4 της 6-2-2015 (Φ.Ε.Κ. 24/τ.Α'/2015) πράξη του Υπουργικού Συμβουλίου, περί αποδοχής παραιτήσεων των Γενικών Γραμματέων των Αποκεντρωμένων Διοικήσεων της Χώρας και το άρθρο 56 του Ν. 4257/2014 (Φ.Ε.Κ. 93/τ.Α'/14-4-2014).
4. Τις Διαταγές του Υπουργείου Γεωργίας: α) 160417/1180/8-7-1980, β) 182447/3049/24-8-1980.
5. Τις διατάξεις:
  - α) Της παρ. 1 άρθρου 24 και της παρ. 3 άρθρου 117 του Συντάγματος της χώρας μας.
  - β) Του Ν. 998/1979 «Περί προστασίας των δασών και των δασικών εν γένει εκτάσεων της χώρας» και συγκεκριμένα των άρθρων 38 και 41, σε συνδυασμό με την παρ. 1 άρθρου 3 και τις παρ. 1γ, 1δ, 2β, 2γ και 2δ άρθρου 4 του ίδιου Νόμου, όπως έχει τροποποιηθεί και ισχύει.
  6. Την υπ' αριθμ. 99192/6541/6-11-2014 Πρόταση του Δασαρχείου Κορίνθου, μετά την από 6-8-2010 Έκθεση Αυτοψίας του Δασολόγου Ιωάννου Ηλιού, την Δ.Υ./29-10-2013 Αναφορά της Δασολόγου Βασιλικής Ρίσκα και τέλος την ΔΥ/15-10-2014 Αναφορά του Δασολόγου Βασιλείου Δελή, σύμφωνα με την οποία η αναφερόμενη στο θέμα έκταση με εμβαδόν 509,42 τετρ. μέτρα (πε-

ντακόσια εννέα τετρ. μέτρα και σαράντα δύο εκατοστά τετρ. μέτρου), όπως αποτυπώνεται με τα στοιχεία Α, Β, Γ, Δ, Α στο από 4-12-2009 συνημμένο Τοπογραφικό Διάγραμμα με κλίμακα 1:200 και εντοπίζεται επί αυτού σε απόσταση του υπ' αριθμ. 6359/5 Φύλλου Χάρτη της Γ.Υ.Σ., με κλίμακα 1:5.000, καλυπτόταν από δάσος Χαλεπίου πεύκης, με υπόροφο θάμνους αείφυλλων πλατύφυλλων, με συνολική συγκόμωση περίπου είκοσι έως είκοσι πέντε εκατοστά (0.20 - 0.25), το οποίο συνιστούσε ενιαίο σύνολο και οργανική ενότητα με το ευρύτερο δάσος της περιοχής, εκχερσώθηκε παράνομα, χωρίς την άδεια της αρμόδιας Δασικής αρχής, μετά το έτος 1960 και συνεπώς επιβάλλεται η κήρυξη της ως αναδασωτέας, αποφασίζουμε:

Κηρύσσουμε ως αναδασωτέα την έκταση εμβαδού 509,42 τετρ. μέτρων, στη θέση «Μασιάρι» Δημοτικής Κοινότητας Αγ. Θεοδώρων Δημοτικής Ενότητας Αγ. Θεοδώρων του Δήμου Λουτρακίου - Περαχώρας - Αγίων Θεοδώρων Περιφερειακής Ενότητας Κορινθίας, η οποία αποτελεί «δάσος» σύμφωνα με την παρ. 1 άρθρου 3 του Ν. 998/1979, όπως έχει τροποποιηθεί και ισχύει, αποτυπώνεται με τα στοιχεία Α, Β, Γ, Δ, Α στο από 4-12-2009 συνημμένο Τοπογραφικό Διάγραμμα κλίμακας 1:200, οριοθετείται με τη χρήση συντεταγμένων στο Ε.Γ.Σ.Α. '87, ως εξής:

Σημείο Α : Χ=423920.39 Υ=4200002.75  
» Β : Χ=423932.90 Υ=4199975.48  
» Γ : Χ=423948.67 Υ=4199981.82  
» Δ : Χ=423936.16 Υ=4200009.09

και συνορεύει:

ΒΟΡΕΙΑ: Με οικία

ΝΟΤΙΑ: Με οικία

ΑΝΑΤΟΛΙΚΑ: Με δάσος

ΔΥΤΙΚΑ: Με οδό

όπου σύνταξε ο Εργοδηγός του Δασαρχείου Κορίνθου Δημήτριος Βασιλόπουλος και θεώρησε ο Δασάρχης, με σκοπό την επανεγκατάσταση με φυσική ή τεχνητή αναγέννηση της δασικής βλάστησης που καταστράφηκε από την εκχέρσωση.

Κατά της παρούσας απόφασης, σύμφωνα με τις διατάξεις της παρ. 1 άρθρου 47 του Ν. 3900/2010, όπως τροποποίησε το άρθρο 1 του Ν. 702/1977, επιτρέπεται προσφυγή από οποιονδήποτε έχει έννομο συμφέρον, ενώπιον του (αρμοδίου) τριμελούς Διοικητικού Εφετείου, εντός εξήντα ημερών από την επομένη της δημοσίευσής ή κοινοποίησής αυτής.

Η απόφαση αυτή να δημοσιευθεί στην Εφημερίδα της Κυβερνήσεως.

Πάτρα, 5 Αυγούστου 2015

Ο Ασκών καθήκοντα Γενικού Γραμματέα  
Αποκεντρωμένης Διοίκησης  
ΔΙΟΝΥΣΙΟΣ ΠΑΝΑΓΙΩΤΟΠΟΥΛΟΣ



**ΕΘΝΙΚΟ ΤΥΠΟΓΡΑΦΕΙΟ****ΕΦΗΜΕΡΙΣ ΤΗΣ ΚΥΒΕΡΝΗΣΕΩΣ****ΤΙΜΗ ΠΩΛΗΣΗΣ ΦΥΛΛΩΝ ΤΗΣ ΕΦΗΜΕΡΙΔΑΣ ΤΗΣ ΚΥΒΕΡΝΗΣΕΩΣ****Σε έντυπη μορφή:**

- Για τα Φ.Ε.Κ. από 1 έως 16 σελίδες σε 1 € προσαυξανόμενη κατά 0,20 € για κάθε επιπλέον οκτασέλιδο ή μέρος αυτού.
- Για τα φωτοαντίγραφα Φ.Ε.Κ. σε 0,15 € ανά σελίδα.

**Σε μορφή DVD/CD:**

Τεύχος	Ετήσια έκδοση	Τριμηνιαία έκδοση	Μηνιαία έκδοση	Τεύχος	Ετήσια έκδοση	Τριμηνιαία έκδοση	Μηνιαία έκδοση
<b>Α'</b>	150 €	40 €	15 €	<b>Α.Α.Π.</b>	110 €	30 €	-
<b>Β'</b>	300 €	80 €	30 €	<b>Ε.Β.Ι.</b>	100 €	-	-
<b>Γ'</b>	50 €	-	-	<b>Α.Ε.Δ.</b>	5 €	-	-
<b>Υ.Ο.Δ.Δ.</b>	50 €	-	-	<b>Δ.Δ.Σ.</b>	200 €	-	20 €
<b>Δ'</b>	110 €	30 €	-	<b>Α.Ε.-Ε.Π.Ε.</b>	-	-	100 €

- Η τιμή πώλησης μεμονωμένων Φ.Ε.Κ. σε μορφή cd-rom από εκείνα που διατίθενται σε ψηφιακή μορφή και μέχρι 100 σελίδες, σε 5 € προσαυξανόμενη κατά 1 € ανά 50 σελίδες.

**ΕΤΗΣΙΕΣ ΣΥΝΔΡΟΜΕΣ Φ.Ε.Κ.**

Τεύχος	Έντυπη μορφή	Τεύχος	Έντυπη μορφή	Τεύχος	Έντυπη μορφή
<b>Α'</b>	225 €	<b>Δ'</b>	160 €	<b>Α.Ε.-Ε.Π.Ε.</b>	2.250 €
<b>Β'</b>	320 €	<b>Α.Α.Π.</b>	160 €	<b>Δ.Δ.Σ.</b>	225 €
<b>Γ'</b>	65 €	<b>Ε.Β.Ι.</b>	65 €	<b>Α.Σ.Ε.Π.</b>	70 €
<b>Υ.Ο.Δ.Δ.</b>	65 €	<b>Α.Ε.Δ.</b>	10 €	<b>Ο.Π.Κ.</b>	-

- Το τεύχος Α.Σ.Ε.Π. (έντυπη μορφή) θα αποστέλλεται σε συνδρομητές ταχυδρομικά, με την επιβάρυνση των 70 €, ποσό το οποίο αφορά τα ταχυδρομικά έξοδα.

- Η καταβολή γίνεται σε όλες τις Δημόσιες Οικονομικές Υπηρεσίες (Δ.Ο.Υ.). Το πρωτότυπο διπλότυπο (έγγραφο αριθμ. πρωτ. 9067/28.2.2005 2η Υπηρεσία Επιτρόπου Ελεγκτικού Συνεδρίου) με φροντίδα των ενδιαφερομένων, πρέπει να αποστέλλεται ή να κατατίθεται στο Εθνικό Τυπογραφείο (Καποδιστρίου 34, Τ.Κ. 104 32 Αθήνα).
- Σημειώνεται ότι φωτοαντίγραφα διπλοτύπων, ταχυδρομικές Επιταγές για την εξόφληση της συνδρομής, δεν γίνονται δεκτά και θα επιστρέφονται.
- Οι οργανισμοί τοπικής αυτοδιοίκησης, τα νομικά πρόσωπα δημοσίου δικαίου, τα μέλη της Ένωσης Ιδιοκτητών Ημερησίου Τύπου Αθηνών και Επαρχίας, οι τηλεοπτικοί και ραδιοφωνικοί σταθμοί, η Ε.Σ.Η.Ε.Α, τα τριτοβάθμια συνδικαλιστικά όργανα και οι τριτοβάθμιες επαγγελματικές ενώσεις δικαιούνται έκπτωσης πενήντα τοις εκατό (50%) επί της ετήσιας συνδρομής.
- Το ποσό υπέρ Τ.Α.Π.Ε.Τ. (5% επί του ποσού συνδρομής), καταβάλλεται ολόκληρο (Κ.Α.Ε. 3512) και υπολογίζεται πριν την έκπτωση.
- Στην Ταχυδρομική συνδρομή του τεύχους Α.Σ.Ε.Π. δεν γίνεται έκπτωση.

Πληροφορίες για δημοσιεύματα που καταχωρίζονται στα Φ.Ε.Κ. στο τηλ.: 210 5279000.

Φωτοαντίγραφα παλαιών Φ.Ε.Κ.: τηλ.: 210 8220885.

Τα φύλλα όλων των τευχών της Εφημερίδας της Κυβερνήσεως διατίθενται δωρεάν σε ηλεκτρονική μορφή από την ιστοσελίδα του Εθνικού Τυπογραφείου ([www.et.gr](http://www.et.gr))

Ηλεκτρονική Διεύθυνση: <http://www.et.gr> - e-mail: [webmaster.et@et.gr](mailto:webmaster.et@et.gr)

**ΟΙ ΥΠΗΡΕΣΙΕΣ ΕΞΥΠΗΡΕΤΗΣΗΣ ΠΟΛΙΤΩΝ ΛΕΙΤΟΥΡΓΟΥΝ ΚΑΘΗΜΕΡΙΝΑ ΑΠΟ 08:00 ΜΕΧΡΙ 13:30**



\* 0 4 0 0 3 2 5 2 8 0 9 1 5 0 0 0 8 \*

**ΑΠΟ ΤΟ ΕΘΝΙΚΟ ΤΥΠΟΓΡΑΦΕΙΟ**

ΚΑΠΟΔΙΣΤΡΙΟΥ 34 \* ΑΘΗΝΑ 104 32 \* ΤΗΛ. 210 52 79 000 \* FAX 210 52 21 004