



ΕΦΗΜΕΡΙΔΑ ΤΗΣ ΚΥΒΕΡΝΗΣΕΩΣ ΤΗΣ ΕΛΛΗΝΙΚΗΣ ΔΗΜΟΚΡΑΤΙΑΣ

13 Οκτωβρίου 2017

ΤΕΥΧΟΣ ΤΕΤΑΡΤΟ

Αρ. Φύλλου 307

ΠΕΡΙΕΧΟΜΕΝΑ

ΑΠΟΦΑΣΕΙΣ

- 1 Κήρυξη ως αναδασωτέας έκτασης εμβαδού 1.847 τ.μ. στη θέση «Πασσαούτια», Τ.Κ. Μαριτσών, Δήμου Ρόδου, Π.Ε. Ρόδου.
- 2 Επικύρωση έκθεσης για τον επανακαθορισμό της οριογραμμής παραλίας και τον καθορισμό της οριογραμμής παλαιού αιγιαλού στη θέση Καλό Λιβάδι του Δήμου Μυκόνου Νομού Κυκλάδων.
- 3 Μερική ανάκληση της υπ' αριθ. 2054/7-11-1989 (Φ.Ε.Κ. 705/Δ' /1989) απόφασης Νομάρχης Κορινθίας, σύμφωνα με την οποία κηρύχθηκε ως «αναδασωτέα» λόγω πυρκαγιάς, έκταση συνολικού εμβαδού 17.460 στρεμμάτων, στη θέση «Βαγιάς - Λιθάρι κ.λπ.» των Κοινοτήτων Πιτσών - Λουτρού - Κορφιώτισσας - Καμαρίου - Αμφιθέας - Πελλήνης - Ρίζας - Ξυλοκάστρου - Καρυωτικών - Γελινιατικών - Ζεμενού και Θαλερού Νομού Κορινθίας, ως προς επιφάνεια εμβαδού 5.009,69 τετρ. μέτρων, στη θέση «Μοναστήρι» της Τ.Κ. Ρίζας, Δ.Ε. Ξυλοκάστρου του Δήμου. Ξυλοκάστρου - Ευρωστίνης, Π.Ε. Κορινθίας.

ΑΠΟΦΑΣΕΙΣ

Αριθμ. 60730

(1)

Κήρυξη ως αναδασωτέας έκτασης εμβαδού 1.847 τ.μ. στη θέση «Πασσαούτια», Τ.Κ. Μαριτσών, Δήμου Ρόδου, Π.Ε. Ρόδου.

Ο ΣΥΝΤΟΝΙΣΤΗΣ
ΑΠΟΚΕΝΤΡΩΜΕΝΗΣ ΔΙΟΙΚΗΣΗΣ ΑΙΓΑΙΟΥ

Έχοντας υπόψη:

1. Τις διατάξεις των άρθρων 24 παρ.1 και 117 παρ.3 του Συντάγματος.
2. Τις διατάξεις των άρθρων 37, 38 και 41 του ν.998/1979 «Περί προστασίας των Δασών κ.λπ.», όπως ισχύουν.
3. Τις διατάξεις του άρθρου 120 του ν.1892/1990

4. Τις διατάξεις του άρθρου 1 παρ.15 του ν.3208/2003 «Περί προστασίας δασικών οικοσυστημάτων κ.τ.λ.».

5. Τις διατάξεις του ν.4280/2014 «Περιβαλλοντική αναβάθμιση κ.λπ. - Ρυθμίσεις δασικής νομοθεσίας κ.λπ.».

6. Τις εγκύκλιες διαταγές του Υπουργείου Γεωργίας: α) 160417/1180/8-7-1980 και β) 182447/3049/24-9-1980.

7. Τις διατάξεις του άρθρου 6 του ν.3200/1955 περί διοικητικής αποκέντρωσης, όπως τροποποιήθηκε και συμπληρώθηκε μεταγενέστερα με το ν.δ.532/1970.

8. Τις διατάξεις των άρθρων 6 και 280 του ν.3852/2010 «Νέα Αρχιτεκτονική της Αυτ/σης και της Αποκεντρωμένης Διοίκησης-Πρόγραμμα Καλλικράτης» και το π.δ.143/2010 «Οργανισμός της Αποκεντρωμένης Διοίκησης Αιγαίου».

9. Τις διατάξεις των άρθρων 28 και 28Α του ν.4325/2015 (ΦΕΚ Α' 47) «Εκδημοκρατισμός της Διοίκησης - Καταπολέμηση Γραφειοκρατίας κ.λπ.», όπως το τελευταίο συμπληρώθηκε με το άρθρο 24 του ν.4368/2016 (ΦΕΚ Α' 21) «Μέτρα για την επιτάχυνση του κυβερνητικού έργου και άλλες διατάξεις».

10. Την αριθ. 14192/15-05-2017 (ΦΕΚ 250 / Υ.Ο.Δ.Δ. / 26-5-2017) απόφαση του Υπουργού Εσωτερικών περί διορισμού του Νικόλαου Θεοδωρίδη ως Συντονιστή της Αποκεντρωμένης Διοίκησης Αιγαίου.

11. Την αρ.πρωτ. 59342/27-9-2017 έκθεση αυτοψίας και πρόταση της δασοπόνου Αγγελικής Καραναστάση.

12. Την αρ.πρωτ.59480/27-9-2017 εισήγηση της Δ/νης Δασών Δωδ/νήσου για κήρυξη της εν λόγω έκτασης ως αναδασωτέας, διότι καταστράφηκε από πυρκαγιά, αποφασίζουμε:

Κηρύσσουμε ως αναδασωτέο, με σκοπό την προστασία των εδαφών, του δασικού περιβάλλοντος και την αποκατάσταση της βλάστησης, με φυσική αναγέννηση ή τεχνητή αναδάσωση, για να αποκλεισθεί η χρήση του για κάθε άλλο σκοπό, το δάσος που καταστράφηκε από πυρκαγιά στις 18-7-2017, εμβαδού 1.847 τ.μ., με στοιχεία (1,2,3,4,5,6,7,1), όπως απεικονίζεται στο τοπογραφικό διάγραμμα, το οποίο θεωρήθηκε και συνοδεύει την παρούσα. Το ως άνω δάσος βρίσκεται στη θέση «Πασσαούτια» εντός της ιδιωτικής Κ.Μ.485 γαιών Μαριτσών, Δήμου Ρόδου, Π.Ε.Ρόδου, και έχει όρια ως εξής:

Ανατολικά: Δάσος
Δυτικά: Μη δασικές εκτάσεις
Βόρεια: Χέρσες μη δασικές εκτάσεις-χωματόδρομος
και δάσος
Νότια: Μη δασικές-γεωργικές εκτάσεις και δάσος
Με την απόφαση αυτή δεν προκαλείται δαπάνη σε
βάρος του κρατικού προϋπολογισμού.

Η απόφαση αυτή να δημοσιευθεί στην Εφημερίδα της
Κυβερνήσεως.

Ρόδος, 2 Οκτωβρίου 2017

Ο Συντονιστής Αποκεντρωμένης Διοίκησης

ΝΙΚΟΛΑΟΣ ΘΕΟΔΩΡΙΔΗΣ

ΤΟΠΟΓΡΑΦΙΚΟ ΔΙΑΓΡΑΜΜΑ
 ΔΑΣΟΥΣ ΠΟΥ ΚΑΗΚΕ ΣΤΙΣ 18-07-2017 ΣΤΗΝ ΘΕΣΗ "ΠΑΣΣΑΟΥΤΙΑ-ΜΑΡΙΤΣΑ" ΤΟΠΙΚΗΣ ΚΟΙΝΟΤΗΤΑΣ
 ΜΑΡΙΤΣΩΝ, ΔΗΜΟΤΙΚΗΣ ΕΝΟΤΗΤΑΣ ΠΕΤΑΛΟΥΔΩΝ, ΔΗΜΟΥ & ΝΗΣΟΥ ΡΟΔΟΥ, ΝΟΜΟΥ ΔΩΔ/ΣΟΥ

Ανήκει στην αρ.πρ. 60730/02-10-2017 Απόφαση κήρυξης αναδασωτέας



Απόσπασμα χάρτη Γ.Υ.Σ. κλίμακας 1:5000

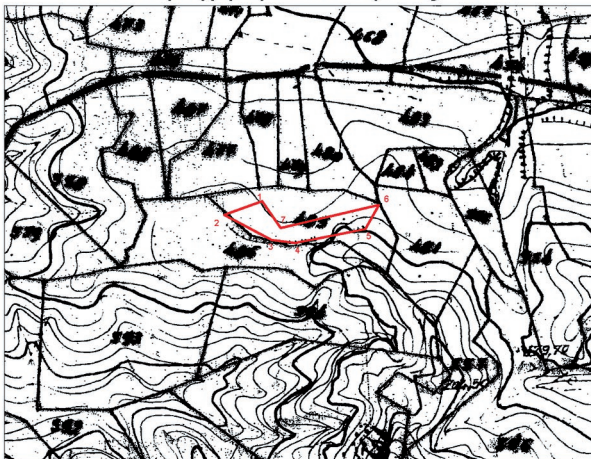

Ανάπτυγμα έκτασης σε κλίμ. 1:2000

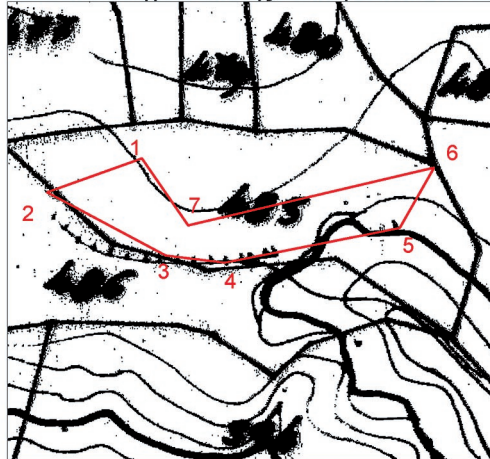

ΥΠΟΜΝΗΜΑ

- Τμήμα με στοιχεία (1,2,3,4,5,6,7,1) εμβαδού 1.847 τ.μ. αποτελεί δάσος (εντός τμήματος της Κ.Μ. 485 γαιών Μαρितσών) που κάηκε στην από 18-07-2017 πυρκαγιά στη θέση "Πασσαούτια-Μαριτσα" Μαρितσών
- Όρια κτηματολογικών μερίδων

Πίνακας συντεταγμένων σε σύστημα ΕΓΣΑ 87'

X	Y
1.X=871012.0199	Y=4031839.4410
2.X=870981.4536	Y=4031828.5083
3.X=871019.7626	Y=4031808.1134
4.X=871038.6880	Y=4031805.8221
5.X=871095.1004	Y=4031816.9585
6.X=871106.1643	Y=4031836.4891
7.X=871026.9439	Y=4031817.8470

Ρόδος 02-10-2017
 ΘΕΩΡΗΘΗΚΕ

Ο Συντονιστής
 Αποκεντρωμένης Δ/σης Αιγαίου

Θεοδωρίδης Νικόλαος

Η Δ/ντρια Δασών Δωδ/σου

Μπαλατσούκα Αικατερίνη
 Δασολόγος MSc

Ρόδος 27-09-2017
 Η ενεργήσασα την αυτοψία και τις μετρήσεις

Καρανασάση Αγγελική
 Δασοπόνος

ΕΘΝΙΚΟ ΤΥΠΟΓΡΑΦΕΙΟ
 Για τεχνικούς λόγους στο σχεδιάγραμμα, από το ηλεκτρονικό αρχείο, έγινε σμίκρυνση κατά ποσοστό **82%**

Αριθμ. 61071 (2)

Επικύρωση έκθεσης για τον επανακαθορισμό της οριογραμμής παραλίας και τον καθορισμό της οριογραμμής παλαιού αιγιαλού στη θέση Καλό Λιβάδι του Δήμου Μυκόνου Νομού Κυκλάδων.

Ο ΣΥΝΤΟΝΙΣΤΗΣ
ΑΠΟΚΕΝΤΡΩΜΕΝΗΣ ΔΙΟΙΚΗΣΗΣ ΑΙΓΑΙΟΥ

Έχοντας υπόψη:

1. Τις διατάξεις του ν.2971/2001 (ΦΕΚ 285/τ.Α'/19-12-2001) «Αιγιαλός, παραλία και άλλες διατάξεις», όπως τροποποιήθηκε και ισχύει.

2. Τις διατάξεις του άρθρου 46 παρ. 21 του ν.3220/2004 (ΦΕΚ 15/τ.Α'/28-01-2004) «Μέτρα αναπτυξιακής και κοινωνικής πολιτικής - αντικειμενοποίηση του φορολογικού ελέγχου και άλλες διατάξεις».

3. Τις διατάξεις των άρθρων 6, 280 και 283 παρ.4 του ν.3852/2010 «Νέα Αρχιτεκτονική της Αυτοδιοίκησης και της Αποκεντρωμένης Διοίκησης - Πρόγραμμα Καλλικράτης» (ΦΕΚ 87/τ.Α'/070-6-2010), όπως ισχύει.

4. Τις διατάξεις των άρθρων 28 και 28Α του ν. 4325/2015 (ΦΕΚ 47/τ.Α'/2015) «Εκδημοκρατισμός της Διοίκησης - Καταπολέμηση Γραφειοκρατίας και Ηλεκτρονική Διακυβέρνηση αδικιών και άλλες διατάξεις».

5. Το υπ' αριθ. 143/23.12.2010 ΠΑ. (ΦΕΚ 236/τ.Α'/27-12-2010) «Οργανισμός της Αποκεντρωμένης Διοίκησης Αιγαίου».

6. Την υπ' αριθ. 14192/15.05.2017 (ΦΕΚ 250/Υ.Ο.Δ.Δ./26.05.2017) απόφαση του Υπουργού Εσωτερικών περί διορισμού του Νικόλαου Θεοδωρίδη ως Συντονιστή της Α.Δ. Αιγαίου.

7. Την υπ' αριθ. 10633649/790/Α00006/03-08-2004 απόφαση του Υπουργού Οικονομίας και Οικονομικών «Καταγραφή - Διοικητική κωδικοποίηση των αρμοδιοτήτων σε θέματα Υπηρεσιών του Υπουργείου Οικονομίας και Οικονομικών που περιέχονται στους Γενικούς Γραμματείς Περιφερειών».

8. Την υπ' αριθ. 29395/19-05-2017 (ΑΔΑ:72ΩΠΟΡ11-8ΝΝ) απόφαση του Γενικού Γραμματέα της Αποκεντρωμένης Διοίκησης Αιγαίου περί «Ορισμού Μελών Επιτροπής Καθορισμού Αιγιαλού και Παραλίας, Παλαιού Αιγιαλού καθώς και της Όχθης, Παλαιάς Όχθης και Παρόχθιας Ζώνης (άρθρο 100 του π.δ. 284/1988, άρθρα 3 και 31 του ν. 2971/2001 (ΦΕΚ 285/Α') στην περιοχή αρμοδιότητας της Αποκεντρωμένης Διοίκησης Αιγαίου».

9. Την υπ' αριθ. 32906/06-06-2017 απόφαση του Συντονιστή Αποκεντρωμένης Διοίκησης Αιγαίου περί «Μεταβίβασης αρμοδιοτήτων και παροχής εξουσιοδότησης υπογραφής διοικητικών πράξεων και εγγράφων "με εντολή Συντονιστή Αποκεντρωμένης Διοίκησης Αιγαίου" στον Προϊστάμενο της Γενικής Διεύθυνσης Εσωτερικής Λειτουργίας της Αποκεντρωμένης Διοίκησης Αιγαίου και στους Προϊσταμένους των οργανικών μονάδων αυτής».

10. Την υπ' αριθ. 1030067/296/Α006/7-04-2004 εγκύκλιο της Διεύθυνσης Οργάνωσης του Υπουργείου Οικονομίας και Οικονομικών.

11. Το υπ' αριθ. πρωτ. Δ6Α1022671/ΕΞ2011/10-02-2011 έγγραφο της Γενικής Γραμματείας Φορολο-

γικών και Τελωνειακών Θεμάτων του Υπουργείου Οικονομικών περί «Αρμοδιότητας Υπογραφής».

12. Το υπ' αριθ. πρωτ. Δ10Β/6891ΕΞ2014/27-08-2014 (ΠΟΛ. 1196) έγγραφο της Διεύθυνσης Δημόσιας Περιουσίας της Γενικής Γραμματείας Δημόσιας Περιουσίας του Υπουργείου Οικονομικών, με το οποίο παρέχονται διευκρινήσεις επί των διατάξεων του άρθρου 11 του ν. 4281/2014.

13. Την υπ' αριθ. 203/09-02-1993 (ΦΕΚ 228/τ.Δ'/12-03-1993) απόφαση του Νομάρχη Κυκλάδων, με την οποία επικυρώθηκε η έκθεση της αρμόδιας Επιτροπής που καθόρισε τις οριογραμμές αιγιαλού, παραλίας και παλαιού αιγιαλού στην περιοχή «Καλό Λιβάδι» νήσου Μυκόνου, χωρίς στο διατακτικό της να μνημονεύει ρητά την επικύρωση της οριογραμμής του παλαιού αιγιαλού.

14. Το υπ' αριθ. Δ10Β1182110/4654/ΕΞ2013/22-11-2013 έγγραφο της Γενικής Διεύθυνσης Δημόσιας Περιουσίας και Εθνικών Κληροδοτημάτων του Υπ. Οικονομικών, σύμφωνα με το οποίο «στις περιπτώσεις που η επικυρωτική του καθορισμού απόφαση Νομάρχη δεν μνημονεύει ρητά στο διατακτικό της και τον καθορισμό του παλαιού αιγιαλού, παρόλο που η αρμόδια Επιτροπή τα καθόρισε», οι αρμόδιες υπηρεσίες του Υπουργείου Οικονομικών θα πρέπει να προβούν σε ενέργειες, προκειμένου να αποκατασταθεί τυπικά η απόφαση του Νομάρχη και να ολοκληρωθεί η διοικητική διαδικασία του καθορισμού.

15. Το υπ' αριθ. ΔΔΠ0009657/0791Α/ΕΞ2017/21-06-2017 έγγραφο της Δ/νσης Δημόσιας Περιουσίας του Υπ. Οικονομικών και το υπ' αριθ. πρωτ. 6358/04-08-2017 έγγραφο της ΕΤ.Α.Δ. με το οποίο καλείται η Π.Δ.Δ.Π. Αιγαίου να ολοκληρώσει τη διαδικασία επικύρωσης της οριογραμμής του επί του θέματος παλαιού αιγιαλού.

16. Την από 14-09-2017 έκθεση της, κατά το άρθρο 3 του ν.2971/2001, αρμόδιας Επιτροπής καθορισμού ορίων αιγιαλού και παραλίας για τον επανακαθορισμό της οριογραμμής παραλίας και τον καθορισμό της οριογραμμής του παλαιού αιγιαλού στη θέση «Καλό Λιβάδι» Νήσου Μυκόνου και το με αριθ. Τ15 και υπό κλίμακα 1:1000 τοπογραφικό διάγραμμα, επί ορθοφωτογραφικού υποβάθρου 2008-2009 της Ε.Κ.Χ.Α. Α.Ε., εξαρτημένο από το κρατικό δίκτυο (ΕΓΣΑ '87), το οποίο συντάχθηκε το Σεπτέμβριο του 2017 από την Άρτεμη Καραγεωργίου, Τοπογράφο Μηχανικό ΠΕ της Περιφερειακής Διεύθυνσης Δημόσιας Περιουσίας και θεωρήθηκε από τον Δημήτρη Κουλούκη Πολιτικό Μηχανικό ΠΕ, Προϊστάμενο του Τμήματος Γ' Τεχνικής Υποστήριξης και Διαχείρισης της ίδιας Διεύθυνσης.

17. Το υπ' αριθ. πρωτ. 8496/15-09-2017 έγγραφο της Περιφερειακής Διεύθυνσης Δημόσιας Περιουσίας Αιγαίου, αποφασίζουμε:

Επικυρώνουμε την από 14-09-2017 έκθεση της, κατά το άρθρο 3 του ν.2971/2001, αρμόδιας Επιτροπής για τον επανακαθορισμό της οριογραμμής παραλίας και τον καθορισμό της οριογραμμής του παλαιού αιγιαλού στη θέση «Καλό Λιβάδι» Νήσου Μυκόνου και το με αριθ. Τ15 και υπό κλίμακα 1:1000 τοπογραφικό διάγραμμα, επί ορθοφωτογραφικού υποβάθρου 2008-2009 της Ε.Κ.Χ.Α.

Α.Ε., εξαρτημένο από το κρατικό δίκτυο (ΕΓΣΑ '87), το οποίο συντάχθηκε το Σεπτέμβριο του 2017 από την Άρτεμη Καραγεωργίου, Τοπογράφο Μηχανικό ΠΕ της Περιφερειακής Διεύθυνσης Δημόσιας Περιουσίας και θεωρήθηκε από την ίδια υπηρεσία.

Επί του ανωτέρω τοπογραφικού διαγράμματος η Επιτροπή:

α) Επανακαθορίζει την οριογραμμή της παραλίας με κίτρινη πολυγωνική γραμμή και κορυφές 1', 2', 3', ..., 10', 11', 12' σε απόσταση 10 μέτρων από την οριογραμμή του αιγιαλού, προκειμένου να εξασφαλιστεί η επικοινωνία προς τη θάλασσα. Οι συντεταγμένες των κορυφών της οριογραμμής της παραλίας αναγράφονται σε πίνακα και σε σύστημα συντεταγμένων ΕΓΣΑ' 87.

β) Καθορίζει την οριογραμμή του παλαιού αιγιαλού με γαλάζια πολυγωνική γραμμή και κορυφές 4, 5", 6", 7", 8", 9", 10", 11", 12", 11', 12, στην ίδια θέση που είχε καθοριστεί με την από 23-05-1991 έκθεση της Επιτροπής, σύμφωνα με τις υποδείξεις του Γ.Ε.Ν. Οι συντεταγμένες των παραπάνω κορυφών είχαν καθοριστεί σε προβολή HATT (Κ.Φ.Χ. Μύκονος, $\varphi=37^{\circ}15'$ και $\lambda=1^{\circ}45'$) και αναγράφονταν σε πίνακα επί του τοπογραφικού διαγράμματος που συνόδευε την από 23-05-1991 έκθεση της αρμόδιας Επιτροπής. Με τον παρόντα καθορισμό, οι συντεταγμένες των κορυφών της οριογραμμής του παλαιού αιγιαλού αναγράφονται σε πίνακα και σε σύστημα συντεταγμένων ΕΓΣΑ'87.

γ) Η οριογραμμή του αιγιαλού εξακολουθεί να ισχύει στη θέση που καθορίστηκε με την από 23-05-1991 έκθεση της Επιτροπής και επικυρώθηκε με την υπ' αριθ. 203/09-02-1993 (ΦΕΚ 228/τ.Δ' /1993) απόφαση του Νομάρχη Κυκλάδων.

Η παρούσα απόφαση με την έκθεση της Επιτροπής και το τοπογραφικό διάγραμμα να δημοσιευθούν στην Εφημερίδα της Κυβερνήσεως.

Ερμούπολη, 3 Οκτωβρίου 2017

Με εντολή Συντονιστή
Αποκεντρωμένης Διοίκησης
Ο Αναπληρωτής Προϊστάμενος της Διεύθυνσης
ΑΡΙΣΤΟΤΕΛΗΣ ΜΑΡΚΑΝΤΩΝΗΣ

ΕΚΘΕΣΗ ΕΠΙΤΡΟΠΗΣ
ΚΑΘΟΡΙΣΜΟΥ ΑΙΓΙΑΛΟΥ - ΠΑΡΑΛΙΑΣ
ΚΑΙ ΠΑΛΑΙΟΥ ΑΙΓΙΑΛΟΥ
(Άρθρο 3 ν. 2971/2001)

Για τον επανακαθορισμό της οριογραμμής παραλίας και τον καθορισμό της οριογραμμής παλαιού αιγιαλού στη θέση «Καλό Λιβάδι» στη νήσο Μύκονο

Στη Μύκονο, σήμερα 14-09-2017, οι υπογράφοντες:

- Δημήτριος Πατρώνης, Προϊστάμενος της Περιφερειακής Διεύθυνσης Δημόσιας Περιουσίας Αιγαίου, ως πρόεδρος,

- Άρτεμις Καραγεωργίου, Τοπογράφος Μηχανικός της Περιφερειακής Διεύθυνσης Δημόσιας Περιουσίας Αιγαίου, ως μέλος,

Παναγιώτης Καραμήτσας, Αντιπλοίαρχος Λ.Σ., ως μέλος,

- Ο Προϊστάμενος της Διεύθυνσης Περιβάλλοντος και Χωρικού Σχεδιασμού Νοτίου Αιγαίου (ή ο αναπληρωτής του) που προσκλήθηκε με την υπ' αριθμ. 8227/07-09-2017 πρόσκληση του προέδρου, δεν παρέστη.

- Ο Προϊστάμενος της Υπηρεσίας Δόμησης του Δήμου Μυκόνου (ή ο αναπληρωτής του) που προσκλήθηκε με την υπ' αριθμ. 7197/08-08-2017 πρόσκληση του προέδρου, δεν παρέστη.

Αποτελούντες την Επιτροπή καθορισμού αιγιαλού, παραλίας και παλαιού αιγιαλού του άρθρου 3 του ν. 2971/2001, που συστάθηκε με την υπ' αριθμ. 29395/19-05-2017 απόφαση του Γενικού Γραμματέα της Αποκεντρωμένης Διοίκησης Αιγαίου (ΑΔΑ:72ΩΠΟΡ11-8NN), μεταβίηκαμε στην προαναφερθείσα περιοχή και έχοντας υπόψη:

1) Το άρθρο 105 του π.δ. 111/2014 (ΦΕΚ 178/Α').

2) Τις διατάξεις του άρθρου 6 «Καθορισμός παλαιού αιγιαλού» του ν.2971/2001, όπως τροποποιήθηκε με το άρθρο 11 του ν. 4281/2014 (ΦΕΚ 160/Α') και ισχύει σήμερα.

3) Το γεγονός ότι η θέση «Καλό Λιβάδι» δεν εμπίπτει στις περιοχές των οποίων τα υπόβαθρα εξαιρούνται από την ανάρτηση στο διαδίκτυο ούτε στις περιοχές στις οποίες αναστέλλεται ο κοινόχρηστος χαρακτήρας του αιγιαλού και της παραλίας, όπως καθορίστηκαν με το υπ' αριθμ. Φ.900/40/827227/Σ.366/19-07-2015 εμπιστευτικό έγγραφο του Γ.Ε.Σ.

4) Την από 23-05-1991 έκθεση της αρμόδιας Επιτροπής η οποία καθόρισε τις οριογραμμές αιγιαλού, παραλίας και παλαιού αιγιαλού στην περιοχή «Καλό Λιβάδι», καθώς και το από Μάιο 1990 τοπογραφικό διάγραμμα κλίμακας 1:500 του πολιτικού μηχανικού Χρήστου Βερώνη που την συνοδεύει.

5) Την υπ' αριθμ. οικ.203/09-02-1993 απόφαση του Νομάρχη Κυκλάδων (ΦΕΚ 228/Δ'), η οποία επικύρωσε την έκθεση της προηγούμενης παραγράφου όσον αφορά τις οριογραμμές του αιγιαλού και της παραλίας, χωρίς στο διατακτικό της να μνημονεύει ρητά την επικύρωση της οριογραμμής του παλαιού αιγιαλού και κατά συνέπεια ο καθορισμός του παλαιού αιγιαλού είναι ακυρώσιμος.

6) Το γεγονός ότι η έκταση του παλαιού αιγιαλού έχει καταγραφεί ως δημόσιο κτήμα ΑΒΚ 7 και έχει μεταγραφεί στο Υποθηκοφυλακείο στη μερίδα του Ελληνικού Δημοσίου.

7) Το υπ' αριθμ. ΔΔΠ0009657/0791Α/ΕΞ2017/21-06-2017 έγγραφο της Διεύθυνσης Δημόσιας Περιουσίας του Υπουργείου Οικονομικών και το 6358/04-08-2017 έγγραφο της ΕΤ.Α.Δ. με το οποίο καλείται η Π.Δ.Δ.Π. Αιγαίου να ολοκληρώσει την διαδικασία επικύρωσης της οριογραμμής του παλαιού αιγιαλού..

8) Το υπ' αριθμ. 544.5/69/11-02-1992 έγγραφο του Γενικού Επιτελείου Ναυτικού, με το οποίο εκφράζεται η σύμφωνη γνώμη του όσον αφορά τις οριογραμμές αιγιαλού, παραλίας και παλαιού αιγιαλού.

9) Το υπ' αριθμ. ΟΙΚ.1104509/4601/19-11-2001 έγγραφο της Γενικής Διεύθυνσης Δημόσιας Περιουσίας και Εθνικών Κληροδοτημάτων του Υπουργείου Οικονομικών, με το οποίο ορίζεται ότι εξαιρούνται του παλαιού αιγιαλού μόνο οι ιδιοκτησίες που προέρχονται από τίτλους

του Δημοσίου ή τίτλους αναγόμενους στο έτος 1884 και εφαρμόζονται επακριβώς στον χώρο του παλαιού αιγιαλού, ενώ σε αντίθετη περίπτωση η χάραξη της γραμμής του παλαιού αιγιαλού πρέπει να γίνεται στη θέση που έχει συμφωνήσει η αρμόδια Υπηρεσία του Γ.Ε.Ν.

10) Το υπ' αριθμ. Δ10Β1182110/4654ΕΞ2013/22-11-2013 έγγραφο της Γενικής Διεύθυνσης Δημόσιας Περιουσίας και Εθνικών Κληροδοτημάτων του Υπουργείου Οικονομικών σύμφωνα με το οποίο, στις περιπτώσεις που η απόφαση του Νομάρχη δεν επικυρώνει τα όρια του παλαιού αιγιαλού, οι αρμόδιες υπηρεσίες του Υπουργείου Οικονομικών πρέπει να μεριμνήσουν ώστε να αποκατασταθεί τυπικά η απόφαση και να ολοκληρωθεί η διοικητική διαδικασία του καθορισμού.

11) Το υπ' αριθμ. 4724/14-06-2017 έγγραφο της Π.Δ.Δ.Π. Αιγαίου με το επισυναπτόμενο σε αυτό εξαρτημένο διάγραμμα κλίμακα 1:200 επί υποβάθρου ορθοφωτοχάρτη. Το έγγραφο αυτό αναρτήθηκε στο κατάστημα του Δήμου Μυκόνου, προκειμένου οι επικαλούμενοι ιδιοκτησία ή κατοχή στην έκταση του δημοσίου κτήματος με ΑΒΚ 7 να καταθέσουν, εντός προθεσμίας 30 ημερών, τα στοιχεία που διαθέτουν.

12) Το υπ' αριθμ. 4725/14-06-2017 έγγραφο της Π.Δ.Δ.Π. Αιγαίου, το οποίο επεδόθη διά του Α.Τ. Μυκόνου στον Ιωάννη Λοΐζο του Σταύρου με την παράκληση να καταθέσει αντίγραφα των στοιχείων που διαθέτει και ενδεχομένως τεκμηριώνουν κατοχή ή ιδιοκτησία στην έκταση του δημοσίου κτήματος με ΑΒΚ 7.

13) Την από 24-07-2017 αίτηση του Ιωάννη Παπουτσά (αρ. πρωτ. εισερχ. 6637/28-07-2017) με την οποία ενημερώνει την Π.Δ.Δ.Π. Αιγαίου για την ύπαρξη ιδιοκτησιών του τις οποίες σημειώνει σε επισυναπτόμενο σκαρίφημα και επιφυλάσσεται να καταθέσει τους τίτλους κυριότητας και την εφαρμογή των ορίων των ιδιοκτησιών του προς την θάλασσα.

14) Το γεγονός ότι η προθεσμία των 30 ημερών παρήλθε άπρακτη, ενώ μέχρι σήμερα κανείς δεν έχει καταθέσει τίτλους ή άλλα στοιχεία με τα οποία να διεκδικεί κυριότητα ή κατοχή επί της υπόψη έκτασης.

15) Το γεγονός ότι η απαλλοτρίωση της ζώνης παραλίας που καθορίστηκε με την οικ. 203/09-02-1993 απόφαση του Νομάρχη Κυκλάδων (ΦΕΚ 228/Δ') υπό την ισχύ των διατάξεων του α.ν. 2344/1940 δεν συντελέστηκε εντός τριετίας από τον καθορισμό της και κατά συνέπεια πρέπει να θεωρηθεί ως αυτοδικαίως ανακληθείσα την 21-10-2001, πριν την δηλαδή την 19-12-2001, ημερομηνία έναρξης ισχύος του ν. 2971/2001 (σχετική η γνωμοδότηση 374/2003 του Ν.Σ.Κ.).

16) Το με αριθμό Τ15 και υπό κλίμακα 1:1000 τοπογραφικό διάγραμμα επί ορθοφωτογραφικού υποβάθρου 2008-2009 της Ε.Κ.Χ.Α. Α.Ε., εξαρτημένο από το κρατικό δίκτυο (ΕΓΣΑ' 87), το οποίο συντάχθηκε τον Σεπτέμβριο του 2017 από την Άρτεμη Καραγεωργίου, τοπογράφο

μηχανικό ΠΕ της Περιφερειακής Διεύθυνσης Δημόσιας Περιουσίας Αιγαίου και θεωρήθηκε από τον Δημήτρη Κουλούκη, πολιτικό μηχανικό ΠΕ, Προϊστάμενο του Τμήματος Γ'-Τεχνικής Υποστήριξης και Διαχείρισης της ίδιας Διεύθυνσης.

Επί του ανωτέρω τοπογραφικού διαγράμματος:

α) Επανακαθορίζουμε την οριογραμμή της παραλίας με κίτρινη πολυγωνική γραμμή και κορυφές 1', 2', 3' ... 10', 11', 12' σε απόσταση 10 μέτρων από την οριογραμμή του αιγιαλού, προκειμένου να εξασφαλιστεί η επικοινωνία προς τη θάλασσα. Οι συντεταγμένες των κορυφών της οριογραμμής της παραλίας αναγράφονται σε πίνακα και σε σύστημα συντεταγμένων ΕΓΣΑ'87.

β) Καθορίζουμε την οριογραμμή του παλαιού αιγιαλού με γαλάζια πολυγωνική γραμμή και κορυφές 4, 5', 6', 7', 8', 9', 10', 11', 12', 11', 12, στην ίδια θέση που είχε καθοριστεί με την από 23-05-1991 έκθεση της Επιτροπής, σύμφωνα με τις υποδείξεις του Γ.Ε.Ν. Οι συντεταγμένες των παραπάνω κορυφών είχαν καθοριστεί σε προβολή HATT (Κ.Φ.Χ. Μύκονος, φ=37°15' και λ=1°45') και αναγράφονταν σε πίνακα επί του τοπογραφικού διαγράμματος της παραπάνω παραγράφου (4). Με τον παρόντα καθορισμό, οι συντεταγμένες των κορυφών της οριογραμμής του παλαιού αιγιαλού αναγράφονται σε πίνακα και σε σύστημα συντεταγμένων ΕΓΣΑ'87.

Η οριογραμμή του αιγιαλού εξακολουθεί να ισχύει στη θέση που καθορίστηκε με την από 23-05-1991 έκθεση της Επιτροπής και επικυρώθηκε με την υπ' αριθμ. οικ. 203/09-02-1993 απόφαση του Νομάρχη Κυκλάδων (ΦΕΚ 228/Δ').

ΠΙΝΑΚΑΣ ΣΥΝΤΕΤΑΓΜΕΝΩΝ ΚΟΡΥΦΩΝ ΠΑΡΑΛΙΑΣ			ΠΙΝΑΚΑΣ ΣΥΝΤΕΤΑΓΜΕΝΩΝ ΚΟΡΥΦΩΝ ΠΑΛΑΙΟΥ ΑΙΓΙΑΛΟΥ		
A/A	X	Y	A/A	X	Y
1'	624024.80	4143446.33	4	624094.90	4143533.89
2'	624053.13	4143502.76	5"	624105.73	4143596.20
3'	624076.43	4143514.15	6"	624131.73	4143625.16
4'	624086.07	4143538.76	7"	624145.07	4143664.56
5'	624105.21	4143564.73	8"	624214.83	4143707.94
6'	624149.43	4143606.32	9"	624272.33	4143733.33
7'	624193.69	4143647.98	10"	624345.60	4143751.37
8'	624251.15	4143688.68	11"	624388.46	4143753.44
9'	624301.45	4143702.04	12"	624412.14	4143729.11
10'	624360.63	4143715.25	11'	624421.32	4143726.20
11'	624421.32	4143726.20	12	624470.05	4143708.41
12'	624471.61	4143718.29			

Η Επιτροπή

Ο Πρόεδρος

ΔΗΜΗΤΡΙΟΣ ΠΑΤΡΩΝΗΣ

Τα Μέλη

ΑΡΤΕΜΙΣ ΚΑΡΑΓΕΩΡΓΙΟΥ

ΠΑΝΑΓΙΩΤΗΣ ΚΑΡΑΜΗΤΣΑΣ

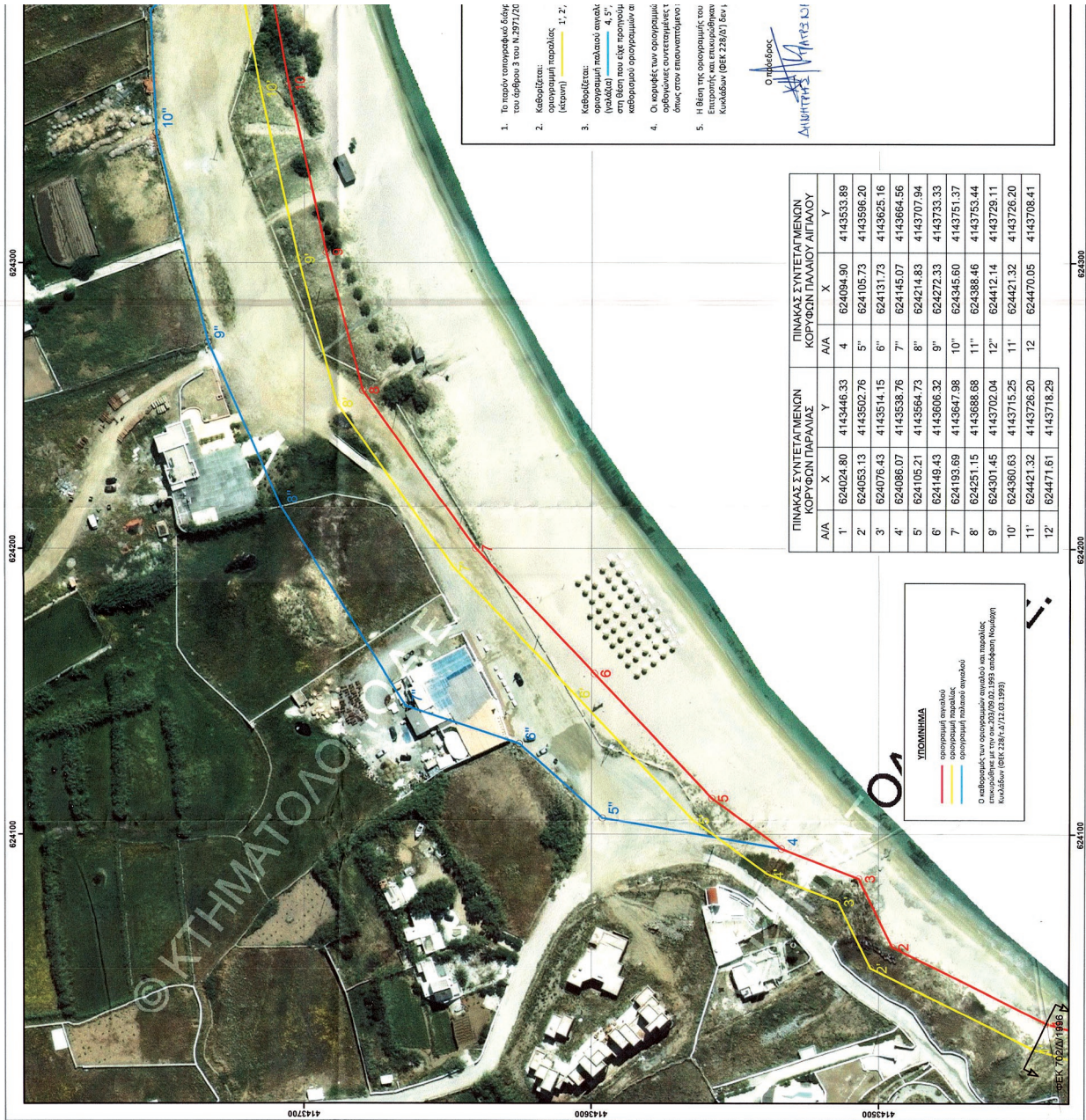

1. Το παρόν απογραφικό διάγραμμα του άρθρου 3 του Ν.2971/20
2. Καθορίζεται: οριογραμμή παραλιών (έκταση) 1; 2;
3. Καθορίζεται: οριογραμμή παλαιού ανακτο (καλάμι) 4, 5; στη βάση του εγγεγραμμένου καταγεγραμμένου οριογράμμου α
4. Οι κερφές των οριογραμμών ορθογώνιες ανενταρμύχτες, όπως στον επισυναπτόμενο
5. Η θέση της οριογραμμής του Επιτροπής και επικυρωμένων Κωδικών (ΟΕΚ 226/07 Δευ.)

Ο αρμόδιος
 Διευθυντής
 ΚΤΗΜΑΤΟΛΟΓΙΚΟ ΚΕΝΤΡΟ

ΠΙΝΑΚΑΣ ΣΥΝΤΕΤΑΓΜΕΝΩΝ ΚΟΡΥΦΩΝ ΠΑΡΑΛΙΑΣ		ΠΙΝΑΚΑΣ ΣΥΝΤΕΤΑΓΜΕΝΩΝ ΚΟΡΥΦΩΝ ΠΑΛΑΙΟΥ ΑΝΑΚΤΟΥ			
Α/Α	X	Y	Α/Α	X	Y
1'	624024.80	4143446.33	4	624094.90	4143533.89
2'	624053.13	4143502.76	5'	624105.73	4143596.20
3'	624076.43	4143514.15	6"	624131.73	4143625.16
4'	624086.07	4143538.76	7"	624145.07	4143664.56
5'	624105.21	4143564.73	8'	624214.83	4143707.94
6'	624149.43	4143606.32	9"	624272.33	4143733.33
7'	624193.69	4143647.98	10"	624345.60	4143751.37
8'	624251.15	4143688.68	11"	624388.46	4143753.44
9'	624301.45	4143702.04	12"	624412.14	4143729.11
10'	624360.63	4143715.25	11'	624421.32	4143726.20
11'	624421.32	4143726.20	12	624470.05	4143708.41
12'	624471.61	4143718.29			

ΥΠΟΜΝΗΜΑ
 οριογραμμή παραλιών
 οριογραμμή παλαιού ανακτο
 οριογραμμή παλαιού ανακτο
 Ο υπεύθυνος του κτηματολογικού κέντρου επισημαίνει με την παρ.299(9) του 1993 άρθρου του νόμου Κωδικών (ΟΕΚ 226/07 Δ/12.03.1993)

ΕΘΝΙΚΟ ΤΥΠΟΓΡΑΦΕΙΟ
 Για τεχνικούς λόγους στο σχεδιάγραμμα, από το ηλεκτρονικό αρχείο, έγινε σμίκρυνση κατά ποσοστό **43%**

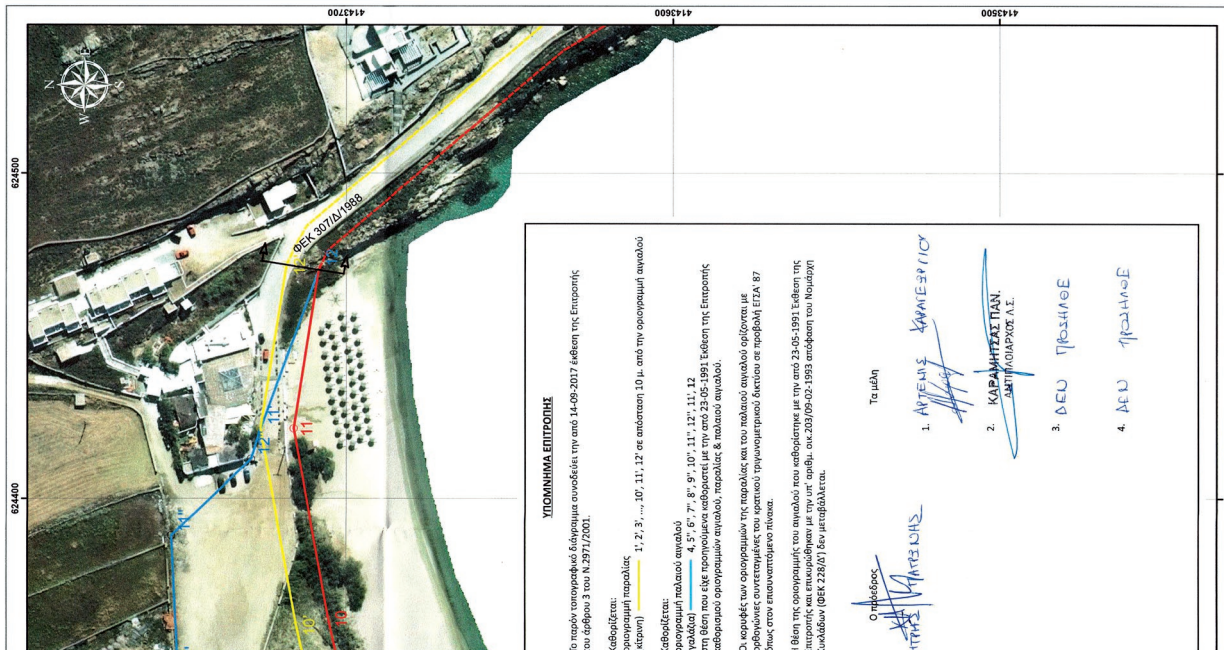

ΥΠΟΜΝΗΝΙΑ ΕΠΙΤΡΟΠΗΣ
 Το παρόν τοπογραφικό διάγραμμα συνοδεύει την από 14-09-2017 έκθεση της Επιτροπής του άρθρου 3 του Ν.2971/2001.

Καθορίζεται οριογραμμή παραλλήλη (έκταση) 11, 2', 3', ..., 10', 11', 12' σε απόσταση 10 μ. από την οριογραμμή αναλυού καθορισμένη με τοπογραφικό σχέδιο.



στη θέση που είχε προπωληθεί καθορίζεται με την από 23-05-1991 Έκθεση της Επιτροπής καθορισμού οριογραμμών αγρού, παραλλήλες & τοπικού αγρού.

Οι κορυφές των οριογραμμών της παραλλήλες και του τοπικού αγρού ορίζονται με σφαιρικές συντεταγμένες του ορθογώνιου τριγωνομετρικού δικτύου σε προβολή ΕΓΣΑ '87 όπως στην επόμενη σελίδα της έκθεσης.

Η θέση της οριογραμμής του αγρού που καθορίζεται με την από 23-05-1991 Έκθεση της Επιτροπής και επικυρώθηκε με την υπ' αριθμ. οικ.203/09-02-1993 απόφαση του Νομίμου Κονδύλου (ΦΕΚ 228/91) δεν μεταβάλλεται.

Ο υπεύθυνος
 ΗΡΩΣ ΠΑΝΤΕΛΗΣ

Τα μέλη
 1. ΑΡΤΕΜΙΣ ΚΑΡΑΓΕΩΡΓΙΟΥ
 2. ΚΑΡΑΜΑΤΣΙΩΤΗΔΗ ΔΗΜΗΤΡΙΟΣ Α.Ε.
 3. ΔΕΛΟΥ ΤΡΟΣΙΜΟΣ
 4. ΔΕΛΟΥ ΓΡΑΜΜΑΤΕΙΟ

ΥΠΟΥΡΓΕΙΟ ΟΙΚΟΝΟΜΙΚΩΝ	
ΓΕΝΙΚΗ ΓΡΑΜΜΑΤΕΙΑ ΔΗΜΟΣΙΑΣ ΠΕΡΙΟΥΣΙΑΣ	
ΓΕΝΙΚΗ Δ/ΝΣΗ ΔΗΜΟΣΙΑΣ ΠΕΡΙΟΥΣΙΑΣ & ΚΟΙΝΩΦ. ΠΕΡΙΟΥΣΙΩΝ	
ΠΕΡΙΦΕΡΕΙΑΚΗ ΔΙΕΥΘΥΝΣΗ ΔΗΜΟΣΙΑΣ ΠΕΡΙΟΥΣΙΑΣ ΑΙΓΑΙΟΥ	
ΤΟΠΟΓΡΑΦΙΚΟ ΔΙΑΓΡΑΜΜΑ	
ΕΠΑΝΑΚΑΘΟΡΙΣΜΟΥ ΟΡΙΟΓΡΑΜΜΗΣ ΠΑΡΑΛΙΑΣ ΚΑΙ ΚΑΘΟΡΙΣΜΟΥ ΟΡΙΟΓΡΑΜΜΗΣ ΠΑΛΑΙΟΥ ΑΙΓΑΙΟΥ	
ΘΕΣΗ: ΚΑΛΟ ΛΙΒΑΔΙ - ΝΗΣΟΣ ΜΥΚΟΝΟΣ	
ΥΠΟΒΑΘΡΟ: ΟΡΘΟΦΩΤΟΧΑΡΤΕΣ ΕΤΩΝ 2008-2009 ΤΗΣ Ε.Κ.Χ.Α. Α.Ε.	
ΕΞΑΡΤΗΣΗ ΕΓΣΑ'87	ΗΜΕΡΟΜΗΝΙΑ ΑΡ. ΣΧΕΔΙΟΥ ΣΕΠΤΕΜΒΡΙΟΣ 2017 Τ15
ΚΛΙΜΑΚΑ 1:1000	
ΘΕΩΡΗΘΗΚΕ Ο ΠΡΟΣΤΑΣΙΜΟΣ ΤΟΥ ΤΜΗΜΑΤΟΣ ΓΕΩΡΓΙΚΗΣ ΥΠΟΣΤΡΗΞΗΣ & ΔΙΑΧΕΙΡΗΣΗΣ	ΣΥΝΤΑΧΘΗΚΕ
 ΔΗΜΗΤΡΗΣ ΚΟΥΛΟΥΓΚΗΣ ΠΟΛΙΤΙΚΟΣ ΜΗΧΑΝΙΚΟΣ	 ΑΡΤΕΜΙΣ ΚΑΡΑΓΕΩΡΓΙΟΥ ΤΟΠΟΓΡΑΦΟΣ ΜΗΧΑΝΙΚΟΣ

Αριθμ. 243168 (3)

Μερική ανάκληση της υπ' αριθ. 2054/7-11-1989 (Φ.Ε.Κ. 705/Δ'/1989) απόφασης Νομάρχης Κορινθίας, σύμφωνα με την οποία κηρύχθηκε ως "αναδασωτέα" λόγω πυρκαγιάς, έκταση συνολικού εμβαδού 17.460 στρεμμάτων, στη θέση "Βαγιάς - Λιθάρι κ.λπ." των Κοινοτήτων Πιτσών - Λουτρού - Κορφιώτισσας - Καμαρίου - Αμφιθέας - Πελλήνης - Ρίζας - Ξυλοκάστρου - Καρυωτικών - Γελινιατικών - Ζεμενού και Θαλερού Νομού Κορινθίας, ως προς επιφάνεια εμβαδού 5.009,69 τετρ. μέτρων, στη θέση "Μοναστήρι" της Τ.Κ. Ρίζας, Δ.Ε. Ξυλοκάστρου του Δήμου. Ξυλοκάστρου - Ευρωστίνης, Π.Ε. Κορινθίας.

Ο ΣΥΝΤΟΝΙΣΤΗΣ ΑΠΟΚΕΝΤΡΩΜΕΝΗΣ ΔΙΟΙΚΗΣΗΣ ΠΕΛΟΠΟΝΝΗΣΟΥ, ΔΥΤΙΚΗΣ ΕΛΛΑΔΑΣ ΚΑΙ ΙΟΝΙΟΥ

Έχοντας υπόψη:

1. Τις διατάξεις:

α) Του ν. 2503/1997 «Διοίκηση, οργάνωση, στελέχωση της Περιφέρειας, ρύθμιση θεμάτων για την Τοπική Αυτοδιοίκηση και άλλες διατάξεις».

β) Του ν. 3200/1955 «Περί διοικητικής αποκέντρωσης» όπως τροποποιήθηκε και συμπληρώθηκε με το ν.δ. 532/1970 και μεταγενέστερες διατάξεις,

γ) Των άρθρων 6 και 280 του ν. 3852/2010 (Φ.Ε.Κ. 87/7-6-2010 τ.Α') «Νέα αρχιτεκτονική της Αυτοδιοίκησης και της Αποκεντρωμένης Διοίκησης - Πρόγραμμα Καλλικράτης».

δ) Του π.δ. 139/2010 (Φ.Ε.Κ. 232/27-12-2010 τ.Α') «Οργανισμός της Αποκεντρωμένης Διοίκησης Πελοποννήσου - Δυτικής Ελλάδας και Ιονίου».

2. Την υπ' αριθ. 40/29-12-2010 (Φ.Ε.Κ. 247/31-12-2010 τ.Α') Πράξη του Υπουργικού Συμβουλίου περί διαπίστωσης της παύσης εκ του Νόμου των Γενικών Γραμματέων των Περιφερειών και διορισμού Γενικών Γραμματέων στις Αποκεντρωμένες Διοικήσεις του Κράτους.

3. Την υπ' αριθ. 4 της 6.2.2015 (Φ.Ε.Κ. 24/Α'/2015) πράξη του Υπουργικού Συμβουλίου, περί αποδοχής παραιτήσεων των Γενικών Γραμματέων των Αποκεντρωμένων Διοικήσεων της Χώρας και το άρθρο 56 του ν. 4257/2014 (Φ.Ε.Κ. 93/Α'/14-4-2014).

4. Τα άρθρα 28 και 28Α του ν.4325/2015 (ΦΕΚ Α'47) «Εκδημοκρατισμός της Διοίκησης - Καταπολέμηση Γραφειοκρατίας και Ηλεκτρονική Διακυβέρνηση. Αποκατάσταση αδικιών και άλλες διατάξεις».

5. Την αριθμ. 15870/15-5-2017 απόφαση του Υπουργού Εσωτερικών περί διορισμού του Νικολάου Παπαθεοδώρου του Αγγελάκη ως Συντονιστή της Αποκεντρωμένης Διοίκησης Πελοποννήσου, Δυτικής Ελλάδας και Ιονίου (ΦΕΚ τ. Υ.Ο.Δ.Δ. 250/26-5-2017).

6. Τις διατάξεις του ν. 998/1979 (Φ.Ε.Κ. 289/Α'/1979) «Περί προστασίας των δασών και των δασικών εν γένει εκτάσεων της χώρας», όπως έχουν τροποποιηθεί και ισχύουν σήμερα και συγκεκριμένα της παρ. 4 άρθρου 44, όπως προστέθηκε με το άρθρο 36 του ν. 3698/2008 και αντικαταστάθηκε με την παρ. 3 άρθρου 35 του ν. 4280/2014 (Φ.Ε.Κ. 159/Α'/2014) "Περιβαλλοντική ανα-

βάθμιση και ιδιωτική πολεοδόμηση - Βιώσιμη ανάπτυξη οικισμών - Ρυθμίσεις δασικής νομοθεσίας και άλλες διατάξεις".

7. Την υπ' αριθ. 160417/1180/8-7-1980 βασική Εγκύκλιο Διαταγή του Υπουργείου Γεωργίας, με την οποία παρέχονται οδηγίες για τις αναδασωτέες εκτάσεις.

8. Την υπ' αριθ. 105545/534/1-9-2014 Διαταγή του Υ.Π.Ε.Κ.Α. «Εφαρμογή άρθρου 35 ν. 4280/2014 - Φ.Ε.Κ. 159/Α'/2014».

9. Την υπ' αριθ. 117080/6353/13-11-2014 (ΑΔΑ : 77ΣΕΟ-ΙΒ3) Δ/γ/γ Υ.Π.Ε.Κ.Α. «Περί της διαδικασίας άρσης ή ανάκλησης αποφάσεων αναδάσωσης».

10. Την υπ' αριθ. 124581/2774/26-5-2015 Δ/γ/γ Υ.Π.Α.Π.Ε.Ν. «Περί της διαδικασίας άρσης ή ανάκλησης αποφάσεων αναδάσωσης - Διευκρινήσεις».

11. Την υπ' αριθ. 2054/7-11-1989 (Φ.Ε.Κ. 705/Δ'/1989) απόφαση Νομάρχης Κορινθίας, σύμφωνα με την οποία κηρύχθηκε ως "αναδασωτέα" λόγω πυρκαγιάς, έκταση συνολικού εμβαδού 17.460 στρεμμάτων, στη θέση "Βαγιάς - Λιθάρι κ.λπ." των Κοινοτήτων Πιτσών - Λουτρού - Κορφιώτισσας - Καμαρίου - Αμφιθέας - Πελλήνης - Ρίζας - Ξυλοκάστρου - Καρυωτικών - Γελινιατικών - Ζεμενού και Θαλερού Νομού Κορινθίας.

12. Την υπ' αριθμ. 694/31-3-2010 αρχική πρόταση του Δασαρχείου Ξυλοκάστρου προς την Α'ΕΕΔΑ Κορινθίας για τη μερική ανάκληση της υπ' αριθμ. 2054/7-11-1989 (ΦΕΚ 705/Δ'/1989) απόφασης Νομάρχης Κορινθίας, η οποία επεστράφη με το 39818/20-2-2017 έγγραφο Δ/νσης Δασών Κορινθίας.

13. Τη 2/2016 απόφαση ΤΕΕΑ Κορινθίας (ΑΔΑ: ΩΧ-Β5ΟΡ1Φ-ΝΕΡ, ΚΑΔΑ: 53818), με την οποία ακυρώθηκε - εξαφανίσθηκε η 2848/14-9-2009 πράξη χαρακτηρισμού Δασάρχη Ξυλοκάστρου, καθώς εκδόθηκε επί εκτάσεως η οποία είχε κηρυχθεί αναδασωτέα.

14. Την υπ' αριθ. 103114/2017 τελική πρόταση του Δασαρχείου Ξυλοκάστρου, μετά την από 8-9-2009 έκθεση φωτοερμηνείας του Δασολόγου Φώτη Ντάφου, για τη μερική ανάκληση της υπ' αριθ. 2054/7-11-1989 (Φ.Ε.Κ. 705/Δ'/1989) ανωτέρω απόφασης Νομάρχης Κορινθίας, σύμφωνα με την οποία κηρύχθηκε ως "αναδασωτέα" λόγω πυρκαγιάς, έκταση συνολικού εμβαδού 17.460 στρεμμάτων, στη θέση "Βαγιάς - Λιθάρι κ.λπ." των Κοινοτήτων Πιτσών - Λουτρού - Κορφιώτισσας - Καμαρίου - Αμφιθέας - Πελλήνης - Ρίζας - Ξυλοκάστρου - Καρυωτικών - Γελινιατικών - Ζεμενού και Θαλερού Νομού Κορινθίας, ως προς επιφάνεια εμβαδού 5.009,69 τετρ. μέτρων, στη θέση "Μοναστήρι" της Τ.Κ. Ρίζας, Δ.Ε. Ξυλοκάστρου του Δήμου Ξυλοκάστρου - Ευρωστίνης, Π.Ε. Κορινθίας, όπως αποτυπώνεται με τα στοιχεία 1, 2, 3 ... 33, 34, 1 στο από 11/7/2017 Τοπογραφικό Διάγραμμα κλίμακας 1:1000, του Δασολόγου Δασαρχείου Ξυλοκάστρου Περικλή Μενούνου και εντοπίζεται επί αυτού σε απόσπασμα φύλλου χάρτη Ξυλοκάστρου, με κλίμακα 1:50000, με το αιτιολογικό ότι αυτή αποτελεί μη δασική έκταση (παρ. 6α άρθρο 3 του ν. 998/1979, ως ισχύει) και συμπεριλήφθηκε εκ πλάνης στην αναδασωτέα έκταση, αποφασίζουμε:

Τη μερική ανάκληση της υπ' αριθ. 2054/7-11-1989 (Φ.Ε.Κ. 705/Δ'/1989) απόφασης Νομάρχης Κορινθίας, σύμφωνα με την οποία κηρύχθηκε ως "αναδασωτέα" λόγω

πυρκαγιάς, έκταση συνολικού εμβαδού 17.460 στρεμμάτων, στη θέση "Βαγιάς - Λιθάρι κ.λπ." των Κοινοτήτων Πιτσών - Λουτρού -Κορφιώτισσας - Καμαρίου - Αμφιθέας - Πελλήνης - Ρίζας - Ξυλοκάστρου - Καρυωτικών - Γελινιατικών - Ζεμενού και Θαλερού Νομού Κορινθίας, ως προς επιφάνεια εμβαδού 5.009,69 τετρ. μέτρων, στη θέση "Μοναστήρι" της Τ.Κ. Ρίζας, Δ.Ε. Ξυλοκάστρου του Δήμου Ξυλοκάστρου - Ευρωστίνης, Π.Ε. Κορινθίας, όπως αποτυπώνεται με τα στοιχεία 1, 2, 3 33, 34, 1 στο από 11/7/2017 συνημμένο Τοπογραφικό Διάγραμμα κλίμακας 1:1000, του Δασολόγου Δασαρχείου Ξυλοκάστρου Περικλή Μενούνου, εντοπίζεται επί αυτού σε απόσταση Φύλλου Χάρτη Ξυλοκάστρου, με κλίμακα 1:50.000 και οριοθετείται με χρήση συντεταγμένων του Ε.Γ. Σ.Α. '87 ως εξής:

Σημείο 1:	X=375436.554	Y=4213354.177
» 2:	X=375450.932	Y=4213342.990
» 3:	X=375454.532	Y=4213340.697
» 4:	X=375455.673	Y=4213333.791
» 5:	χ=375443.850	Y=4213314.239
» 6:	X=375425.220	Y=4213300.565
» 7:	X=375427.406	Y=4213281.615
» 8:	X=375409.279	Y=4213269.838
» 9:	X=375424.480	Y=4213250.033
» 10:	X=375407.392	Y=4213237.343
» 11:	X=375423.276	Y=4213220.057
» 12:	X=375413.529	Y=4213196.912
» 13:	X=375404.976	Y=4213193.419
» 14:	X=375404.858	Y=4213198.694
» 15:	X=375402.575	Y=4213203.593

Σημείο16:	X=375400.804	Y=4213206.668
» 17:	X=375396.912	Y=4213209.526
» 18:	X=375392.315	Y=4213212.460
» 19:	X=375387.075	Y=4213213.660
» 20:	X=375381.068	Y=4213216.743
» 21:	X=375379.665	Y=4213218.328
» 22:	X=375377.975	Y=4213223.975
» 23:	X=375379.031	Y=4213230.959
» 24:	X=375380.007	Y=4213239.702
» 25:	X=375377.900	Y=4213250.290
» 26:	X=375376.355	Y=4213256.950
» 27:	X=375378.470	Y=4213263.476
» 28:	X=375384.950	Y=4213271.553
» 29:	X=375388.169	Y=4213278.614
» 30:	X=375390.404	Y=4213292.116
» 31 :	X=375403.408	Y=4213310.304
» 32:	X=375420.025	Y=4213331.657
» 33:	X=375429.645	Y=4213345.335
» 34:	X=375433.734	Y=4213351.880

δεδομένου ότι αυτή αποτελεί μη δασική έκταση (παρ. 6α άρθρου 3 του ν. 998/1979, ως ισχύει), δεν υπάγεται στις διατάξεις της Δασικής Νομοθεσίας και συμπεριλήφθηκε στην απόφαση κήρυξης αναδασωτέας έκτασης, λόγω πλάνης περί τα πραγματικά δεδομένα.

Η απόφαση αυτή να δημοσιευθεί στην Εφημερίδα της Κυβερνήσεως.

Πάτρα, 3 Οκτωβρίου 2017

Ο Συντονιστής Αποκεντρωμένης Διοίκησης

ΝΙΚΟΛΑΟΣ ΠΑΠΑΘΕΟΔΩΡΟΥ

ΠΙΝΑΚΑΣ ΣΥΝΤΗΛΕΣΤΩΝ ΚΟΡΨΩΝ

- 1: X=375436.554, Y=4213354.177
- 2: X=375450.932, Y=4213343.600
- 3: X=375454.532, Y=4213340.687
- 4: X=375455.673, Y=4213333.781
- 5: X=375443.850, Y=4213314.239
- 6: X=375425.220, Y=4213300.565
- 7: X=375427.406, Y=4213281.615
- 8: X=375409.279, Y=4213269.838
- 9: X=375424.480, Y=4213250.033
- 10: X=375407.392, Y=4213237.343
- 11: X=375423.276, Y=4213220.057
- 12: X=375413.529, Y=4213196.912
- 13: X=375404.976, Y=4213193.419
- 14: X=375404.858, Y=4213198.684
- 15: X=375402.575, Y=4213203.593
- 16: X=375400.804, Y=4213206.668
- 17: X=375396.912, Y=4213209.526
- 18: X=375392.315, Y=4213212.460
- 19: X=375387.075, Y=4213213.660
- 20: X=375381.068, Y=4213216.743
- 21: X=375379.665, Y=4213218.378
- 22: X=375377.975, Y=4213223.975
- 23: X=375374.031, Y=4213230.959
- 24: X=375380.007, Y=4213239.702
- 25: X=375377.900, Y=4213250.280
- 26: X=375376.355, Y=4213256.350
- 27: X=375378.470, Y=4213263.476
- 28: X=375384.950, Y=4213271.553
- 29: X=375390.409, Y=4213278.614
- 30: X=375403.408, Y=4213292.116
- 31: X=375400.025, Y=4213310.304
- 32: X=375400.025, Y=4213331.657
- 33: X=375423.645, Y=4213345.335
- 34: X=375433.734, Y=4213351.880

ΤΟΠΟΓΡΑΦΙΚΟ ΔΙΑΓΡΑΜΜΑ ΚΛΙΜΑΚΑΣ 1:50000 ΣΤΟ ΟΠΟΙΟ ΦΑΙΝΕΤΑΙ,
ΜΕΡΟΣ ΤΗΣ ΕΚΤΑΣΗΣ ΠΟΥ ΚΙΦΥΘΗΚΕ ΑΝΑΔΑΣΤΕΑ,
ΜΕ ΤΗΝ 2054/07-11-1989 ΑΠΟΦΑΣΗ ΝΟΜΑΡΧΗ ΚΟΡΙΝΘΙΑΣ
ΜΕ ΜΑΥΡΟ ΧΡΩΜΑ ΕΠΙΣΗΜΑΙΝΕΤΑΙ Η ΠΡΟΤΕΙΝΟΜΕΝΗ ΕΚΤΑΣΗ

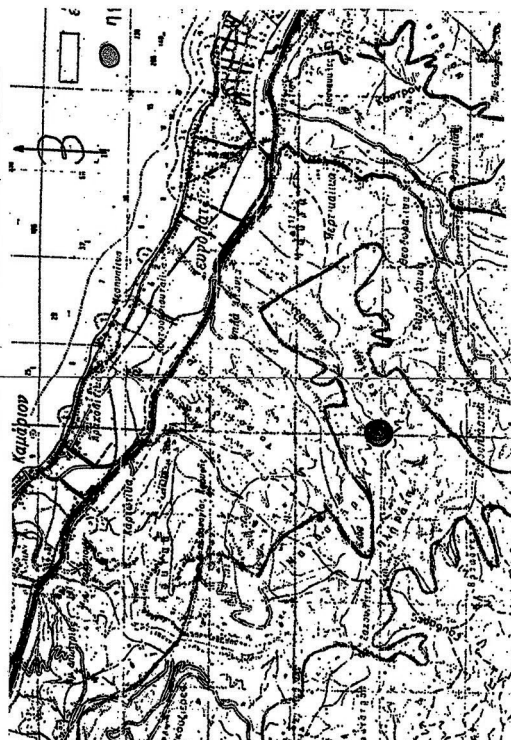

ΕΘΝΙΚΟ ΤΥΠΟΓΡΑΦΕΙΟ
Για τεχνικούς λόγους στο σχεδιάγραμμα,
από το ηλεκτρονικό αρχείο, έγινε
σμίκρυνση κατά ποσοστό **55%**

ΑΝΗΚΕΙ ΣΤΗΝ **αφ. 243168/3-10-10** ΠΑΡΟΦΑΣΗ ΣΥΝΤΟΝΙΣΤΗ Α.Δ.Π.Δ.Ε. & Ι
ΤΟΠΟΓΡΑΦΙΚΟ ΔΙΑΓΡΑΜΜΑ ΚΛΙΜΑΚΑΣ 1:1000 ΣΤΟ ΟΠΟΙΟ ΦΑΙΝΕΤΑΙ
Η ΕΚΤΑΣΗ ΣΤΗ ΘΕΣΗ «ΜΟΝΑΣΤΗΡΙ», ΡΙΖΑΣ,
ΓΙΑ ΤΗΝ ΟΠΟΙΑ ΠΡΟΤΕΙΝΕΤΑΙ Η ΑΝΑΚΑΘΟΡΙΣΤΕΑ ΧΑΡΑΚΤΗΡΑΣ ΤΗΣ

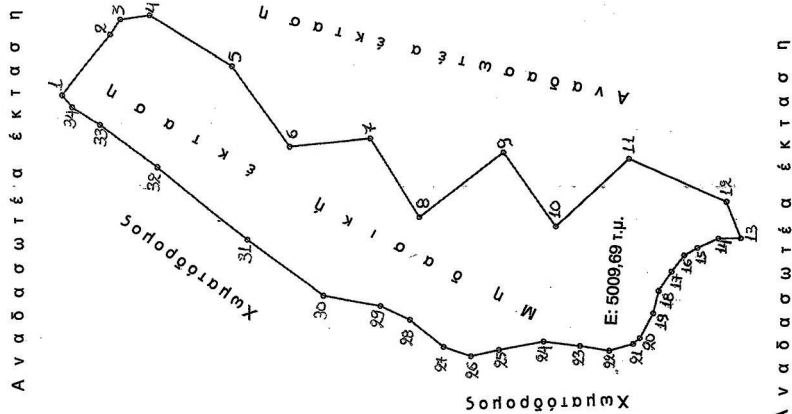

ΕΛΛΗΝΙΚΗ ΔΗΜΟΚΡΑΤΙΑ
ΥΠΟΥΡΓΕΙΟ ΠΕΡΙΧΕΙΡΗΣΗΣ
ΕΡΓΩΝ, ΚΑΤΑΣΤΡΟΦΩΝ ΚΑΙ
ΠΡΟΣΤΑΣΙΑΣ ΚΥΒΕΡΝΗΣΕΩΣ
ΕΛΛΗΝΙΚΗ Δ.Δ.Π.Δ.Ε.
ΔΙΕΥΘΥΝΣΗ ΤΕΧΝΟΛΟΓΙΑΣ
ΚΑΤΑΣΤΡΟΦΩΝ ΚΑΙ
ΠΡΟΣΤΑΣΙΑΣ ΚΥΒΕΡΝΗΣΕΩΣ

ΕΥΛΟΚΑΣΤΡΟ 11/07/17
Ο ΣΥΝΤΑΚΤΗΣ
ΠΕΡΙΚΛΗΣ ΜΕΝΟΥΝΟΣ

ΕΥΛΟΚΑΣΤΡΟ 11/07/17
Ο ΣΥΝΤΑΚΤΗΣ
ΠΕΡΙΚΛΗΣ ΜΕΝΟΥΝΟΣ

ΕΥΛΟΚΑΣΤΡΟ 11/07/17
Ο ΔΑΣΟΛΟΓΟΣ ΜΕΛ ΒΑΘΜΙΟ



ΕΘΝΙΚΟ ΤΥΠΟΓΡΑΦΕΙΟ

Την ευθύνη για την εκτύπωση, διαχείριση και κυκλοφορία των φύλλων της Εφημερίδας της Κυβερνήσεως, (ΦΕΚ) στην έντυπη και ηλεκτρονική έκδοση, έχει το **Εθνικό Τυπογραφείο** το οποίο αποτελεί δημόσια υπηρεσία η οποία υπάγεται στο Υπουργείο Διοικητικής Ανασυγκρότησης. Το Εθνικό Τυπογραφείο έχει επίσης την ευθύνη για την κάλυψη των εκτυπωτικών αναγκών του Δημοσίου. (ν. 3469/2006, Α' 131).

ΥΠΗΡΕΣΙΕΣ ΠΟΥ ΠΑΡΕΧΕΙ ΤΟ ΕΘΝΙΚΟ ΤΥΠΟΓΡΑΦΕΙΟ

1. ΦΥΛΛΟ ΤΗΣ ΕΦΗΜΕΡΙΔΑΣ ΤΗΣ ΚΥΒΕΡΝΗΣΕΩΣ (ΦΕΚ)

Η ηλεκτρονική μορφή των ΦΕΚ διατίθεται δωρεάν από την ιστοσελίδα www.et.gr. Για τα ΦΕΚ που δεν έχουν ψηφιοποιηθεί και καταχωρισθεί στην πιο πάνω ιστοσελίδα δίνεται η δυνατότητα δωρεάν αποστολής με ηλεκτρονικό ταχυδρομείο, μετά από αίτηση που υποβάλλεται ηλεκτρονικά με τη συμπλήρωση ειδικής φόρμας.

Η έντυπη μορφή των ΦΕΚ διατίθεται για μεμονωμένα φύλλα με το ανάλογο κόστος από το τμήμα Πωλήσεων απευθείας ή με ταχυδρομική αποστολή μέσω αίτησης παραγγελίας στα ΚΕΠ, ενώ για ετήσια συνδρομή από το τμήμα Συνδρομητών. Το κόστος για ασπρόμαυρο ΦΕΚ από 1 έως 16 σελίδες είναι 1€, προσαυξανόμενο κατά 0,20€ για κάθε επιπλέον οκτασέλιδο ή μέρος αυτού. Το κόστος για έγχρωμο ΦΕΚ είναι 1,50€ από 1 έως 16 σελίδες, προσαυξανόμενο κατά 0,30€ για κάθε επιπλέον οκτασέλιδο ή μέρος αυτού.

Τρόπος αποστολής κειμένων προς δημοσίευση

- Τα κείμενα για δημοσίευση στο ΦΕΚ, από όλες τις δημόσιες υπηρεσίες και τους φορείς του δημόσιου τομέα, **αποστέλλονται στην διεύθυνση webmaster.et@et.gr** με χρήση προηγμένης ψηφιακής υπογραφής και χρονοσήμανσης.
- Οι περιλήψεις Διακηρύξεων Δημοσίων Συμβάσεων, αποστέλλονται στην ηλεκτρονική διεύθυνση dds@et.gr με τη χρήση απλού ηλεκτρονικού ταχυδρομείου.
- Κατ' εξαίρεση, πολίτες οι οποίοι δεν έχουν αποκτήσει προηγμένη ηλεκτρονική υπογραφή, μπορούν να αποστέλλουν ταχυδρομικά ή να καταθέτουν με εκπρόσωπό τους κείμενα προς δημοσίευση αποτυπωμένα σε χαρτί, στο Τμήμα Παραλαβής Δημοσιευτέας Ύλης.

Πληροφορίες σχετικά με την αποστολή/κατάθεση εγγράφων προς δημοσίευση, την πώληση των τευχών και τους ισχύοντες τιμοκαταλόγους για όλες τις υπηρεσίες θα βρείτε στην ιστοσελίδα μας και στη διαδρομή Εξυπηρέτηση κοινού - τμήμα πωλήσεων ή συνδρομητών. Επίσης στην ιστοσελίδα μπορείτε να αναζητήσετε πληροφορίες σχετικά με την πορεία δημοσίευσης των εγγράφων, εφόσον γνωρίζετε τον Κωδικό Αριθμό Δημοσιεύματος (ΚΑΔ). Τον ΚΑΔ εκδίδει το Εθνικό Τυπογραφείο για όλα τα κείμενα που πληρούν τις προϋποθέσεις δημοσίευσης.

2. ΚΑΛΥΨΗ ΕΚΤΥΠΩΤΙΚΩΝ ΑΝΑΓΚΩΝ του Δημοσίου και των φορέων του

Το Εθνικό Τυπογραφείο μετά από αίτημα φορέα του Δημοσίου αναλαμβάνει να σχεδιάσει και να εκτυπώσει κάρτες, βιβλία, αφίσες, μπλοκ, μηχανογραφικά έντυπα, φακέλους, φακέλους αλληλογραφίας, κ.ά. Επίσης σχεδιάζει και κατασκευάζει σφραγίδες.

ΕΠΙΚΟΙΝΩΝΙΑ ΜΕ ΤΟ ΕΘΝΙΚΟ ΤΥΠΟΓΡΑΦΕΙΟ

Ταχυδρομική Διεύθυνση: Καποδιστρίου 34, τ.κ. 10432, Αθήνα

ΤΗΛΕΦΩΝΙΚΟ ΚΕΝΤΡΟ: 210 5279000 - fax: 210 5279054

ΤΜΗΜΑΤΑ ΕΞΥΠΗΡΕΤΗΣΗΣ ΚΟΙΝΟΥ

Πωλήσεων: (Ισόγειο, τηλ. 210 5279178 - 180)

Συνδρομητών: (Ημιόροφος, τηλ. 210 5279136)

Πληροφοριών: (Ισόγειο, Γρ. 3 και τηλεφ. κέντρο 210 5279000)

Παραλαβής Δημ. Ύλης: (Ισόγειο, τηλ. 210 5279167, 210 5279139)

Ωράριο για το κοινό: Δευτέρα ως Παρασκευή: 8:00 - 13:30

Ιστοσελίδα: www.et.gr

Πληροφορίες σχετικά με την λειτουργία της ιστοσελίδας: helpdesk.et@et.gr

Αποστολή ψηφιακά υπογεγραμμένων εγγράφων προς δημοσίευση στο ΦΕΚ: webmaster.et@et.gr

Πληροφορίες για γενικό πρωτόκολλο και αλληλογραφία: grammateia@et.gr

