



ΕΦΗΜΕΡΙΔΑ ΤΗΣ ΚΥΒΕΡΝΗΣΕΩΣ ΤΗΣ ΕΛΛΗΝΙΚΗΣ ΔΗΜΟΚΡΑΤΙΑΣ

12 Οκτωβρίου 2017

ΤΕΥΧΟΣ ΤΕΤΑΡΤΟ

Αρ. Φύλλου 306

ΠΕΡΙΕΧΟΜΕΝΑ

ΑΠΟΦΑΣΕΙΣ

- 1 Κήρυξη ως αναδασωτέας έκτασης δασικού χαρακτήρα με εμβαδόν «τρεις χιλιάδες εξήντα έξι τετραγωνικά μέτρα και σαράντα δύο εκατοστά του τετραγωνικού μέτρου» (3.066,42 τ.μ.), που βρίσκεται στη θέση «Καβάκια» περιοχής Τοπικής Κοινότητας Μαραθούσας, Δήμου Πολυγύρου, Περιφερειακής Ενότητας Χαλκιδικής.
- 2 Μερική ανάκληση της υπ' αριθμ. 2054/7-11-1989 (Φ.Ε.Κ. 705/Δ'/1989) απόφασης Νομάρχη Κορινθίας, σύμφωνα με την οποία κηρύχθηκε ως «αναδασωτέα» λόγω πυρκαγιάς, έκταση συνολικού εμβαδού 17.460 στρεμμάτων, στη θέση «Βαγιάς - Λιθάρι κ.λπ.» των Κοινοτήτων Πιτσών - Λουτρού - Κορφιώτισσας - Καμαρίου - Αμφιθέας - Πελλήνης - Ρίζας - Ξυλοκάστρου - Καρυωτικών - Γελινιατικών - Ζεμενού και Θαλερού Νομού Κορινθίας, ως προς επιφάνεια εμβαδού 3.302,75 τετρ. μέτρων, στη θέση «Αρνέτσι» της Τ.Κ. Ζεμένου, Δ.Ε. Ξυλοκάστρου του Δήμου Ξυλοκάστρου - Ευρωστίνης, Π.Ε. Κορινθίας.
- 3 Μερική ανάκληση της υπ' αριθμ. 2054/7-11-1989 (Φ.Ε.Κ. 705/Δ'/1989) απόφασης Νομάρχη Κορινθίας, σύμφωνα με την οποία κηρύχθηκε ως «αναδασωτέα» λόγω πυρκαγιάς, έκταση συνολικού εμβαδού 17.460 στρεμμάτων, στη θέση «Βαγιάς - Λιθάρι κ.λπ.» των Κοινοτήτων Πιτσών - Λουτρού - Κορφιώτισσας - Καμαρίου - Αμφιθέας - Πελλήνης - Ρίζας - Ξυλοκάστρου - Καρυωτικών - Γελινιατικών - Ζεμενού και Θαλερού Νομού Κορινθίας, ως προς επιφάνεια εμβαδού 4941,60 τετρ. μέτρων, στη θέση «Κιάφα» της Τ.Κ. Ζεμένου, Δ.Ε. Ξυλοκάστρου του Δήμου Ξυλοκάστρου - Ευρωστίνης, Π.Ε. Κορινθίας.
- 4 Μερική ανάκληση της υπ' αριθμ. 1473/27-8-1998 (Φ.Ε.Κ. 694/Δ'/1998) απόφασης Γενικού Γραμματέα Περιφέρειας Πελοποννήσου, σύμφωνα με την οποία κηρύχθηκε ως «αναδασωτέα» λόγω πυρκαγιάς, έκταση συνολικού εμβαδού 7.211,00 στρεμμάτων μετά τη διόρθωση σφάλματος ως προς το εμβαδό (Φ.Ε.Κ. 145/Δ'/2-4-2008), στη θέση «Ποντά» στην περιφέρεια των Κοινοτήτων Καλλιθέας, Γελινιατικών, Πύργου και Χελυδορίου Νομού Κορινθίας,

ας, ως προς επιφάνεια συνολικού εμβαδού 1150,87 τετρ. μέτρων, στη θέση «Βουνό-Φλέσσα Σπηλιά» της Τ.Κ. Λαγκαδείκων Δ.Ε. Ξυλοκάστρου του Δήμου Ξυλοκάστρου - Ευρωστίνης Π.Ε. Κορινθίας.

- 5 Μερική ανάκληση της υπ' αριθμ. 2054/7-11-1989 (Φ.Ε.Κ. 705/Δ'/1989) απόφασης Νομάρχη Κορινθίας, σύμφωνα με την οποία κηρύχθηκε ως «αναδασωτέα» λόγω πυρκαγιάς, έκταση συνολικού εμβαδού 17.460 στρεμμάτων, στη θέση «Βαγιάς - Λιθάρι κ.λπ.» των Κοινοτήτων Πιτσών - Λουτρού - Κορφιώτισσας - Καμαρίου - Αμφιθέας - Πελλήνης - Ρίζας - Ξυλοκάστρου - Καρυωτικών - Γελινιατικών - Ζεμενού και Θαλερού Νομού Κορινθίας, ως προς επιφάνεια εμβαδού 2.427,81 τετρ. μέτρων, στη θέση «Κατεβασιά» της Τ.Κ. Ρίζας, Δ.Ε. Ξυλοκάστρου του Δήμου Ξυλοκάστρου - Ευρωστίνης, Π.Ε. Κορινθίας.

ΑΠΟΦΑΣΕΙΣ

Αριθμ. 26444 π.ε.

(1)

Κήρυξη ως αναδασωτέας έκτασης δασικού χαρακτήρα με εμβαδόν «τρεις χιλιάδες εξήντα έξι τετραγωνικά μέτρα και σαράντα δύο εκατοστά του τετραγωνικού μέτρου» (3.066,42 τ.μ.), που βρίσκεται στη θέση «Καβάκια» περιοχής Τοπικής Κοινότητας Μαραθούσας, Δήμου Πολυγύρου, Περιφερειακής Ενότητας Χαλκιδικής.

Ο ΣΥΝΤΟΝΙΣΤΗΣ
ΑΠΟΚΕΝΤΡΩΜΕΝΗΣ ΔΙΟΙΚΗΣΗΣ
ΜΑΚΕΔΟΝΙΑΣ - ΘΡΑΚΗΣ

Έχοντας υπόψη:

1. Τις διατάξεις των άρθρων 24 παρ. 1 και 117 παρ. 3 του Συντάγματος της Χώρας.
2. Τις διατάξεις του ν. 998/1979 «περί προστασίας των δασών και των δασικών εν γένει εκτάσεων της Χώρας» (ΦΕΚ 289/Α'/29-12-1979) και ειδικότερα του άρθρου 38 παρ. 1 (όπως τροποποιήθηκε από την παρ. 1 άρθρου 35 του ν. 4280/2014 και ισχύει σήμερα) και του άρθρου 41 παρ. 1 και 3.
3. Τις σχετικές με το αντικείμενο του θέματος υπ' αριθμ. 160417/1180/8-7-1980 και 182447/3049/24-9-1980 εγκύκλιες διαταγές του Υπουργείου Γεωργίας.

4. Την υπ' αριθμ. 838/2002 απόφαση του Σ.τ.Ε. καθώς και τις υπ' αριθμ. 105204/2793/31-7-2002, 87355/363/14-3-2007 κ.λπ. σχετικές εγκύκλιες διαταγές Υπ. Αγρ. Αν. και Τροφίμων.

5. Τις διατάξεις του ν. 3208/2003 «περί προστασίας των δασικών οικοσυστημάτων, κατάρτιση δασολογίου, ρύθμιση εμπραγμάτων δικαιωμάτων επί δασών και δασικών εν γένει εκτάσεων και άλλες διατάξεις» (ΦΕΚ 303/Α'/24-12-2003).

6. Το άρθρο 36 παρ. 3 του ν. 3698/2008 «περί ρυθμίσεων θεμάτων κτηνοτροφίας και άλλες διατάξεις» (ΦΕΚ 198/Α'/2-10-2008), όπως τροποποιήθηκε από την παρ. 3 του άρθρου 35 του ν. 4280/2014 καθώς και τα οριζόμενα της υπ' αριθμ. 97870/2248/7-5-2009 διαταγής του Υπ. Αγρ. Αν. και Τροφίμων «περί οδηγιών για εφαρμογή του άρθρου 36 του ν. 3698/2008», σε ότι αφορά την ισχύ των μη τροποποιημένων διατάξεων.

7. Τις διατάξεις του ν. 3861/2010 (ΦΕΚ 112/Α'/13-7-2010) «Ενίσχυση της διαφάνειας με την υποχρεωτική ανάρτηση νόμων και πράξεων των κυβερνητικών, διοικητικών και αυτοδιοικητικών οργάνων στο διαδίκτυο «Πρόγραμμα Διαύγεια» και άλλες διατάξεις».

8. Τις διατάξεις του ν. 3852/2010 (ΦΕΚ 87/Α'/2010) για τη «Νέα Αρχιτεκτονική της Αυτοδιοίκησης και της Αποκεντρωμένης Διοίκησης - Πρόγραμμα Καλλικράτης» σε συνδυασμό με τις διατάξεις του π.δ. 142/2010 (ΦΕΚ 235/Α'/2010).

9. Την υπ' αριθμ. 221525/4195/21-9-2011 διαταγή Υ.Π.Ε.Κ.Α. «περί αρμοδιότητας εκδίκασης αιτήσεων ακύρωσης κατά των αποφάσεων κήρυξης αναδάσωσης στα πλαίσια της διαδικασίας των αρθρ. 38 και 41 ν. 998/1979 και των αποφάσεων των Δευτεροβάθμιων Επιτροπών Επιλύσεως Δασικών Αμφισβητήσεων στα πλαίσια της διαδικασίας του αρθρ. 14 ν. 998/1979».

10. Το άρθρο 26 του ν. 4061/2012 (ΦΕΚ 66 Α') και οι υπ' αριθμ. 133356/3733/26-07-2013, 169536/1516/19-04-2012 και 179200/5059/20-12-2012 εγκύκλιοι δ/γές του Υ.Π.Ε.Κ.Α., σύμφωνα με τις οποίες, «...οι αποφάσεις κήρυξης των εκτάσεων ως αναδασωτέων με τους σχετικούς χάρτες που τις συνοδεύουν, αποστέλλονται στον ΟΠΕΚΕΠΕ, προκειμένου να εξαιρεθούν οι εκτάσεις αυτές από την οικονομική ενίσχυση που δίδεται στους κτηνοτρόφους που τις έβοσκαν πριν την πυρκαγιά, αφού πλέον δεν θα βόσκονται».

11. Την υπ' αριθμ. 14124/11-03-2011 απόφαση του Γενικού Γραμματέα Α.Δ.Μ.Θ. για τον ορισμό υπαλλήλων ως αναπληρωτών Προϊσταμένων των Δ/νσεων Δασών, Δ/νσεων Αναδασώσεων, Δ/νσεων Αγροτικών Υποθέσεων και των Δασαρχείων.

12. Το με αριθμό Γ39682/28-4-2015 έγγραφο του Εθνικού Τυπογραφείου για «Υποχρεωτική (από 1.7.2015) αποστολή εγγράφων για δημοσίευση στο Φύλλο της Εφημερίδας της Κυβέρνησης με χρήση τεχνολογιών πληροφορικής και επικοινωνιών και προηγμένης ηλεκτρονικής υπογραφής», η οποία κοινοποιήθηκε με την υπ' αριθμ. οικ. 41451/2-6-2015 Διαταγή της Διεύθυνσης Διοίκησης της Α.Δ.Μ.Θ.

13. Την υπ' αριθμ. 14138/15-5-2017 (ΦΕΚ 250 τ.Υ.Ο.Δ.Δ./26-5-2017) απόφαση του Υπ. Εσωτερικών περί διορισμού Συντονιστή της Α.Δ.Μ.Θ.

14. Την υπ' αριθμ. 35748/30-5-2017 (ΦΕΚ τ.Β' 1971/7-5-2017) απόφαση του Συντονιστή της Αποκεντρωμένης Διοίκησης Μακεδονίας - Θράκης «Περί ανάθεσης αρμοδιοτήτων σε οργανικές μονάδες της Α.Δ.Μ.Θ. και παροχή εξουσιοδότησης υπογραφής πράξεων και εγγράφων "Με Εντολή Συντονιστή" στους προϊσταμένους των οργανικών μονάδων της Α.Δ.Μ.Θ.».

15. Την υπ' αριθμ. 26185/01-11-2016 πρόταση - αναφορά του Δασαρχείου Πολυγύρου σχετικά με την κήρυξη ως αναδασωτέας της αναφορικά με το αντικείμενο του θέματος έκτασης, που σύμφωνα με την συνημμένη σε αυτήν από 31-10-2016 έκθεση αυτοψίας και φωτοερμηνείας της Δασολόγου Σίλκογλου Κυριακής, ήταν δάσος αειφύλλων πλατύφυλλων και ερείκης στο παρελθόν (τα έτη 1945 και 1960) μέσω ποσοστού κάλυψης 75%, το οποίο αποτελούσε δασοβιοκοινότητα και ενδοδασογενές περιβάλλον με ευρύτερο δάσος παρόμοιας μορφής προς όλες τις κατευθύνσεις, με εξαίρεση δύο μικρά τμήματα βορειοδυτικά της έκτασης που εμφάνιζαν τη μορφή χέρσου αγρού. Στην συνέχεια, η έκταση δασώθηκε στο σύνολο της μέχρι το 1979 κα παρέμεινε δάσος σε ποσοστό κάλυψης μέχρι 80% έως και την 31-5-2016, που καταστράφηκε από πυρκαγιά, σύμφωνα με το σχετικό δελτίο πυρκαγιάς της Π.Υ. Σταγείρων-Ακάνθου. Σήμερα, η εν λόγω έκταση αποτελεί καμένο δάσος ερείκης και αειφύλλων πλατύφυλλων ποσοστού κάλυψης έως 80%.

16. Το θεωρημένο και αναρτημένο κατά την υπ' αριθμ. 3847/17-02-2017 απόφαση Δασικό Χάρτη της Περιφερειακής Ενότητας Χαλκιδικής, ο οποίος φέρει στην εξεταζόμενη έκταση τον χαρακτηρισμό ΔΔ (Δάση και Δασικές εκτάσεις στις Α/Φ παλαιότερης λήψης όσο και στις Α/Φ πρόσφατης λήψης).

17. Το υπ' αριθμ. οικ. 12252/15-06-2017 έγγραφο, με το οποίο ζητήθηκε η επανυποβολή τοπογραφικών διαγραμμάτων, κατόπιν της ανωτέρω (13) σχετικής.

18. Το υπ' αριθμ. 18301/22-08-2017 έγγραφο του Δασαρχείου Πολυγύρου, με το οποίο υποβλήθηκαν εκ νέου τα τοπογραφικά διαγράμματα, αποφασίζουμε:

Κηρύσσουμε ως αναδασωτέα, έκταση δασικού χαρακτήρα με εμβαδόν «τρεις χιλιάδες εξήντα έξι τετραγωνικά μέτρα και σαράντα δύο εκατοστά του τετραγωνικού μέτρου» (3.066,42 τ.μ.) η οποία καταστράφηκε από πυρκαγιά και βρίσκεται στη θέση «Καβάκια» περιοχής Τοπικής Κοινότητας Μαραθούσας, Δήμου Πολυγύρου, Περιφερειακής Ενότητας Χαλκιδικής, όπως αυτή αποτυπώνεται με στοιχεία 1,2,3,4,1, στο συνημμένο στην παρούσα απόφαση απόσπασμα χάρτη κλίμακας 1:50.000 εξαρτημένο από το εθνικό τριγωνομετρικό δίκτυο και στο τοπογραφικό σχεδιάγραμμα κλίμακας 1:1.000 σε Σύστημα Συντεταγμένων ΕΓΣΑ 87, με όρια:

Βόρεια: Δάσος Νότια: Δάσος

Ανατολικά: Δάσος

Δυτικά: Δάσος

Σκοπός της κήρυξης της ανωτέρω έκτασης ως αναδασωτέας είναι η διατήρηση του δασικού της χαρακτήρα, η αποκατάσταση της παλαιότερα υφιστάμενης μορφής δάσους ερείκης και αειφύλλων πλατύφυλλων μέσω βαθμού συγκόμωσης 0,80 και ο αποκλεισμός της διάθεσής της για άλλη χρήση.

Κατά της παρούσας απόφασης επιτρέπεται υποβολή αίτησης ακύρωσης στο Τριμελές Διοικητικό Εφετείο Θεσσαλονίκης, εντός προθεσμίας εξήντα (60) ημερών, αρχόμενη από την επομένη της δημοσίευσής της, της ίδιας προθεσμίας (άρθρο 46 π.δ. 18/89).

Επίσης, έχοντας υπόψη τις διατάξεις της παρ. 3 του άρθρου 35 του ν. 4280/2014-09-2008, σε συνδυασμό με το ότι σε εφαρμογή του άρθρου 44 παρ. 4 του ν. 998/1979 σύμφωνα με τη διαδικασία ως αυτή ερμηνεύεται στην σκέψη 8 της με αριθμό 5390/2012 απόφασης του ΣΤΕ, κατά της παρούσας απόφασης επιτρέπεται υποβολή αίτησης οποιουδήποτε έχει έννομο συμφέρον προς τον οικείο Συντονιστή Αποκεντρωμένης Διοίκησης, για

ανάκληση ή τροποποίηση για οποιαδήποτε πραγματική ή νομική αιτία της πράξης αναδάσωσης.

Με την παρούσα απόφαση δεν προκαλείται δαπάνη σε Βάρος του Κρατικού Προϋπολογισμού και η αναδάσωση της έκτασης πρόκειται να επέλθει μέσω φυσικής αναγέννησης.

Η απόφαση αυτή να δημοσιευθεί στην Εφημερίδα της Κυβερνήσεως.

Θεσσαλονίκη, 24 Αυγούστου 2017

Ο Συντονιστής
Αποκεντρωμένης Διοίκησης
ΙΩΑΝΝΗΣ ΣΑΒΒΑΣ



Τοπογραφικό διάγραμμα έκτασης δασικού χαρακτήρα, υπό στοιχεία 1,2,3,4,1, εμβαδού 3066,42τ.μ. που βρίσκεται στη θέση "Καβάκια" Δημοτικής Κοινότητας Μαραθούσας, του Δήμου Πολυγύρου, Περ. Εν. Χαλκιδικής και έχει καταστραφεί από πυρκαγιά.

ΚΑΙΜΑΚΑ 1:1.000

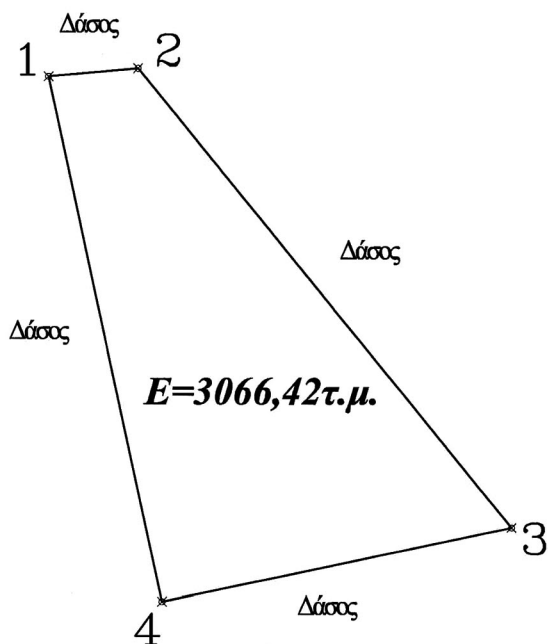

Σύστημα Συντεταγμένων ΕΓΣΑ '87
Ελλειψοειδές GRS 80
λ0/φ0: 24°00'/00°00'

ΣΗΜΕΙΑ	ΠΙΝΑΚΑΣ ΣΥΝΤΕΤΑΓΜΕΝΩΝ	
	Χ	Ψ
1	456995.51	4488724.71
2	457010	4488726
3	457070	4488652
4	457013.71	4488640.05

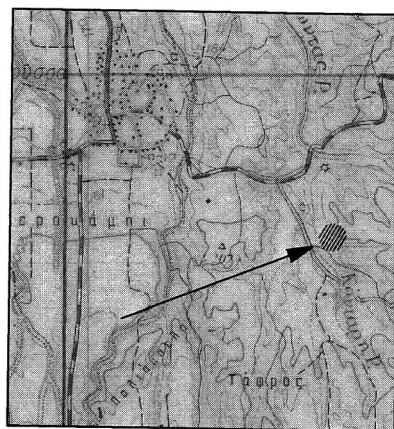

Αποτύπωση Έκτασης σε Απόσπασμα Φ.Χ. ΖΑΓΚΛΙΒΕΡΙΟΝ
1:50.000 Γ.Υ.Σ. L= 40° 45' / M= -0° 15'

ΕΘΝΙΚΟ ΤΥΠΟΓΡΑΦΕΙΟ
Για τεχνικούς λόγους στο σχεδιάγραμμα, από το ηλεκτρονικό αρχείο, έγινε σμίκρυνση κατά ποσοστό **82%**

Γεωγραφικό πλάτος και μήκος
λ0: 23° 29' 32"
φ0: 40° 32' 53"

ΥΠΟΜΝΗΜΑ

- Θέση δάσους που κάηκε
- Επαρχιακό οδικό δίκτυο
- - - Ρέμα

Ο ΣΥΝΤΟΝΙΣΤΗΣ ΑΠΟΚΕΝΤΡΩΜΕΝΗΣ ΔΙΟΙΚΗΣΗΣ ΜΑΚΕΔΟΝΙΑΣ - ΘΡΑΚΗΣ

Δρ. ΙΩΑΝΝΗΣ ΣΑΒΒΑΣ

ΠΟΛΥΓΥΡΟΣ, 22-8-2017
Η ΣΥΝΤΑΚΤΡΙΑ

ΣΙΔΚΟΓΛΟΥ ΚΥΡΙΑΚΗ
ΔΑΣΟΛΟΓΟΣ MSc ME A' ΒΑΘΜΟ

ΕΛΕΓΧΘΗΚΕ
Η ΑΝΑΠΑΗΡΩΤΡΙΑ ΔΑΣΑΡΧΗΣ
ΠΟΛΥΓΥΡΟΥ

ΜΠΑΛΑΣΚΑ ΑΦΡΟΔΙΤΗ
ΔΑΣΟΛΟΓΟΣ ME A' ΒΑΘΜΟ

ΘΕΩΡΗΘΗΚΕ
Ο ΑΝΑΠΑΗΡΩΤΗΣ Δ/ΝΤΗΣ ΔΑΣΩΝ
N. ΧΑΛΚΙΔΙΚΗΣ

ΚΑΨΑΛΗΣ ΓΕΩΡΓΙΟΣ
ΔΑΣΟΛΟΓΟΣ ME A' ΒΑΘΜΟ

Ο ΓΕΝΙΚΟΣ Δ/ΝΤΗΣ ΔΑΣΩΝ
ΚΑΙ ΑΓΡΟΤΙΚΩΝ ΥΠΟΘΕΣΕΩΝ

Δρ. ΦΡΑΓΚΙΣΚΑΚΗΣ ΝΙΚΗΤΑΣ

Αριθμ. 243079 (2)

Μερική ανάκληση της υπ' αριθμ. 2054/7-11-1989 (Φ.Ε.Κ. 705/Δ'/1989) απόφασης Νομάρχη Κορινθίας, σύμφωνα με την οποία κηρύχθηκε ως "αναδασωτέα" λόγω πυρκαγιάς, έκταση συνολικού εμβαδού 17.460 στρεμμάτων, στη θέση "Βαγιάς - Λιθάρι κ.λπ." των Κοινοτήτων Πισών - Λουτρού - Κορφιώτισσας - Καμαρίου - Αμφιθέας - Πελλήνης - Ρίζας - Ξυλοκάστρου - Καρυωτικών - Γελινιατικών - Ζεμένου και Θαλερού Νομού Κορινθίας, ως προς επιφάνεια εμβαδού 3.302,75 τετρ. μέτρων, στη θέση "Αρνέτσι" της Τ.Κ. Ζεμένου, Δ.Ε. Ξυλοκάστρου του Δήμου Ξυλοκάστρου - Ευρωστίνης, Π.Ε. Κορινθίας.

Ο ΣΥΝΤΟΝΙΣΤΗΣ
ΑΠΟΚΕΝΤΡΩΜΕΝΗΣ ΔΙΟΙΚΗΣΗΣ
ΠΕΛΟΠΟΝΝΗΣΟΥ -
ΔΥΤΙΚΗΣ ΕΛΛΑΔΑΣ ΚΑΙ ΙΟΝΙΟΥ

Έχοντας υπόψη

1. Τις διατάξεις:

α) Του ν. 2503/1997 «Διοίκηση, οργάνωση, στελέχωση της Περιφέρειας, ρύθμιση θεμάτων για την Τοπική Αυτοδιοίκηση και άλλες διατάξεις».

β) Του ν. 3200/1955 «Περί διοικητικής αποκέντρωσης» όπως τροποποιήθηκε και συμπληρώθηκε με το ν.δ. 532/1970 και μεταγενέστερες διατάξεις,

γ) Των άρθρων 6 και 280 του ν. 3852/2010 (Φ.Ε.Κ. 87/7-6-2010 τ.Α') «Νέα αρχιτεκτονική της Αυτοδιοίκησης και της Αποκεντρωμένης Διοίκησης - Πρόγραμμα Καλλικράτης».

δ) Του π.δ. 139/2010 (Φ.Ε.Κ. 232/27-12-2010 τ.Α') «Οργανισμός της Αποκεντρωμένης Διοίκησης Πελοποννήσου - Δυτικής Ελλάδας και Ιονίου».

2. Την υπ' αριθμ. 40/29-12-2010 (Φ.Ε.Κ. 247/31-12-2010 τ.Α') πράξη του Υπουργικού Συμβουλίου περί διαπίστωσης της παύσης εκ του Νόμου των Γενικών Γραμματέων των Περιφερειών και διορισμού Γενικών Γραμματέων στις Αποκεντρωμένες Διοικήσεις του Κράτους.

3. Την υπ' αριθμ. 4 της 6.2.2015 (Φ.Ε.Κ. 24/Α'/2015) Πράξη του Υπουργικού Συμβουλίου, περί αποδοχής παραιτήσεων των Γενικών Γραμματέων των Αποκεντρωμένων Διοικήσεων της Χώρας και το άρθρο 56 του ν. 4257/2014 (Φ.Ε.Κ. 93/Α'/14-4-2014).

4. Τα άρθρα 28 και 28Α του ν. 4325/2015 (ΦΕΚ Α' 47) «Εκδημοκρατισμός της Διοίκησης - Καταπολέμηση Γραφειοκρατίας και Ηλεκτρονική Διακυβέρνηση. Αποκατάσταση αδικιών και άλλες διατάξεις».

5. Την αριθμ. 15870/15-5-2017 απόφαση του Υπουργού Εσωτερικών περί διορισμού του Νικολάου Παπαθεοδώρου του Αγγελάκη ως Συντονιστή της Αποκεντρωμένης Διοίκησης Πελοποννήσου, Δυτικής Ελλάδας και Ιονίου (ΦΕΚ τ. Υ.Ο.Δ.Δ. 250/26-5-2017).

6. Τις διατάξεις του ν. 998/1979 (Φ.Ε.Κ. 289/Α'/1979) «Περί προστασίας των δασών και των δασικών εν γένει εκτάσεων της χώρας», όπως έχουν τροποποιηθεί και ισχύουν σήμερα και συγκεκριμένα της παρ. 4 άρθρου 44, όπως προστέθηκε με το άρθρο 36 του ν. 3698/2008 και αντικαταστάθηκε με την παρ. 3 άρθρου 35 του

ν. 4280/2014 (Φ.Ε.Κ. 159/Α'/2014) "Περιβαλλοντική αναβάθμιση και ιδιωτική πολεοδόμηση - Βιώσιμη ανάπτυξη οικισμών - Ρυθμίσεις δασικής νομοθεσίας και άλλες διατάξεις".

7. Την υπ' αριθμ. 160417/1180/8-7-1980 βασική Εγκύκλιο Δ/γής του Υπουργείου Γεωργίας, με την οποία παρέχονται οδηγίες για τις αναδασωτέες εκτάσεις.

8. Την υπ' αριθμ. 105545/534/1-9-2014 Δ/γής του Υ.Π.Ε.Κ.Α. «Εφαρμογή άρθρου 35 ν. 4280/2014 - Φ.Ε.Κ. 159/Α'/2014».

9. Την υπ' αριθμ. 117080/6353/13-11-2014 (ΑΔΑ: 77ΣΕ0-ΙΒ3) Δ/γής Υ.Π.Ε.Κ.Α. «Περί της διαδικασίας άρσης ή ανάκλησης αποφάσεων αναδάσωσης».

10. Την υπ' αριθμ. 124581/2774/26-5-2015 Δ/γής Υ.Π.Α.Π.Ε.Ν. «Περί της διαδικασίας άρσης ή ανάκλησης αποφάσεων αναδάσωσης - Διευκρινήσεις».

11. Την υπ' αριθμ. 2054/7-11-1989 (Φ.Ε.Κ. 705/Δ'/1989) απόφαση Νομάρχη Κορινθίας, σύμφωνα με την οποία κηρύχθηκε ως "αναδασωτέα" λόγω πυρκαγιάς, έκταση συνολικού εμβαδού 17.460 στρεμμάτων, στη θέση "Βαγιάς - Λιθάρι κ.λπ." των Κοινοτήτων Πισών - Λουτρού - Κορφιώτισσας - Καμαρίου - Αμφιθέας - Πελλήνης - Ρίζας - Ξυλοκάστρου - Καρυωτικών - Γελινιατικών - Ζεμένου και Θαλερού Νομού Κορινθίας.

12. Την υπ' αριθμ. 421/23-2-2012 αρχική πρόταση του Δασαρχείου Ξυλοκάστρου προς την ΑΕΕΔΑ Κορινθίας για τη μερική ανάκληση της υπ' αριθμ. 2054/7-11-1989 (ΦΕΚ 705/Δ'/1989) απόφασης Νομάρχη Κορινθίας, η οποία επεστράφη με το 40107/20-2-2017 έγγραφο Δ/νσης Δασών Κορινθίας.

13. Την υπ' αριθμ. 67372/23-3-2017 τελική πρόταση του Δασαρχείου Ξυλοκάστρου, μετά την από 16-12-2011 έκθεση φωτοερμηνείας του Δασολόγου Φώτη Ντάφου, για τη μερική ανάκληση της υπ' αριθμ. 2054/7-11-1989 (Φ.Ε.Κ. 705/Δ'/1989) ανωτέρω απόφασης Νομάρχη Κορινθίας, σύμφωνα με την οποία κηρύχθηκε ως "αναδασωτέα" λόγω πυρκαγιάς, έκταση συνολικού εμβαδού 17.460 στρεμμάτων, στη θέση "Βαγιάς - Λιθάρι κ.λπ." των Κοινοτήτων Πισών - Λουτρού - Κορφιώτισσας - 3 Καμαρίου - Αμφιθέας - Πελλήνης - Ρίζας - Ξυλοκάστρου - Καρυωτικών - Γελινιατικών - Ζεμένου και Θαλερού Νομού Κορινθίας, ως προς επιφάνεια εμβαδού 3,302,75 τετρ. μέτρων, στη θέση "Αρνέτσι" της Τ.Κ. Ζεμένου, Δ.Ε. Ξυλοκάστρου του Δήμου Ξυλοκάστρου - Ευρωστίνης, Π.Ε. Κορινθίας, όπως αποτυπώνεται ως τμήμα Α με τα στοιχεία 1, 2, 3,.....9, 10, 1 και εμβαδά 1478,06 τετρ. μέτρα και τμήμα Β με τα στοιχεία 11, 12, 13,.....24, 11 και εμβαδό 1.824,69 τετρ. μέτρα στο από 11-7-2017 Τοπογραφικό Διάγραμμα κλίμακα 1:500, του Δασολόγου Δασαρχείου Ξυλοκάστρου Περικλή Μενού και εντοπίζεται επί αυτού σε απόσπασμα φύλλου χάρτη Ξυλοκάστρου, με κλίμακα 1:75000, με το αιτιολογικό ότι αυτή αποτελεί μη δασική έκταση (παρ. 6α άρθρο 3 του ν. 998/1979, ως ισχύει) και συμπεριλήφθηκε εκ πλάνης στην αναδασωτέα έκταση, αποφασίζουμε:

Τη μερική ανάκληση της υπ' αριθμ. 2054/7-11-1989 (Φ.Ε.Κ. 705/Δ'/1989) απόφασης Νομάρχη Κορινθίας, σύμφωνα με την οποία κηρύχθηκε ως "αναδασωτέα" λόγω πυρκαγιάς, έκταση συνολικού εμβαδού 17.460

στρεμμάτων, στη θέση "Βαγιάς - Λιθάρι κ.λπ." των Κοινοτήτων Πισών - Λουτρού - Κορφιώτισσας - Καμαρίου - Αμφιθέας - Πελλήνης - Ρίζας - Ξυλοκάστρου - Καρυωτικών - Γελινιατικών - Ζεμένου και Θαλερού Νομού Κορινθίας, ως προς επιφάνεια εμβαδού 3.302,75 τετρ. μέτρων, στη θέση "Αρνέτσι" της Τ.Κ. Ζεμένου, Δ.Ε. Ξυλοκάστρου του Δήμου Ξυλοκάστρου - Ευρωστίνης, Π.Ε. Κορινθίας, όπως αποτυπώνεται ως τμήμα Α με τα στοιχεία 1, 2, 3,.....9, 10, 1 και εμβαδό 1478,06 τετρ.μέτρα και τμήμα Β με τα στοιχεία 11, 12, 13.....24, 11 και εμβαδό 1.824,69 τετρ. μέτρα στο από 11-07-2017 συνημμένο Τοπογραφικό Διάγραμμα κλίμακας 1:500, του Δασολόγου Δασαρχείου Ξυλοκάστρου Περικλή Μενούνου, εντοπίζεται επί αυτού σε απόσπασμα Φύλλου Χάρτη Ξυλοκάστρου, με κλίμακα 1:75.000 και οριοθετείται με χρήση συντεταγμένων του Ε.Γ.Σ.Α. '87 ως εξής:

Τμήμα Α

Σημείο 1:	X=377242,714	Y=4210150,047
» 2:	X=377246,953	Y=4210154,169
» 3:	X=377250,453	Y=4210156,627
» 4:	X=377262,139	Y=4210161,606
» 5:	X=377281,149	Y=4210168,607
» 6:	X=377282,085	Y=4210131,028
» 7:	X=377283,301	Y=4210123,589
» 8:	X=377273,918	Y=4210121,034
» 9:	X=377259,494	Y=4210120,279
» 10:	X=377245,156	Y=4210127,566

Τμήμα Β

Σημείο 11:	X=377241,606	Y=4210154,471
» 12:	X=377235,166	Y=4210155,152
» 13:	X=377227,181	Y=4210165,982
» 14:	X=377225,291	Y=4210172,120
» 15:	X=377228,158	Y=4210186,030
» 16:	X=377239,598	Y=4210192,713
» 17:	X=377240,024	Y=4210197,357
» 18:	X=377261,219	Y=4210205,015
» 19:	X=377264,900	Y=4210202,618
» 20:	X=377271,757	Y=4210191,635
» 21:	X=377286,246	Y=4210175,814
» 22:	X=377279,929	Y=4210171,171
» 23:	X=377261,085	Y=4210164,175
» 24:	X=377249,345	Y=4210159,212

δεδομένου ότι αυτή αποτελεί μη δασική έκταση (παρ. 6α άρθρου 3 του ν. 998/1979, ως ισχύει), δεν υπάγεται στις διατάξεις της Δασικής Νομοθεσίας και συμπεριλήφθηκε στην απόφαση κήρυξης αναδασωτέας έκτασης, λόγω πλάνης περί τα πραγματικά δεδομένα.

Η απόφαση αυτή να δημοσιευθεί στην Εφημερίδα της Κυβερνήσεως.

Πάτρα, 3 Οκτωβρίου 2017

Ο Συντονιστής
Αποκεντρωμένης Διοίκησης
ΝΙΚΟΛΑΟΣ ΠΑΠΑΘΕΟΔΩΡΟΥ

ΣΥΝΤΕΤΑΓΜΕΝΕΣ ΣΗΜΕΙΩΝ ΚΟΡΥΦΩΝ ΣΤΟ ΣΥΣΤΗΜΑ Ε.Γ.Σ.Α. 1987

	X	Ψ
1	377242.714	4210150.047
2	377246.953	4210154.169
3	377250.453	4210156.627
4	377262.139	4210161.606
5	377281.149	4210168.607
6	377282.085	4210131.028
7	377283.301	4210123.589
8	377273.918	4210121.034
9	377259.494	4210120.279
10	377245.156	4210127.566
11	377241.606	4210154.471
12	377235.166	4210155.152
13	377227.181	4210165.982
14	377225.291	4210172.120
15	377228.158	4210166.030
16	377239.598	4210192.713
17	377240.024	4210197.357
18	377261.219	4210205.015
19	377264.900	4210202.618
20	377271.757	4210191.635
21	377286.246	4210175.814
22	377279.929	4210171.171
23	377261.085	4210164.175
24	377249.345	4210169.212

ΤΟΠΟΓΡΑΦΙΚΟ ΔΙΑΓΡΑΜΜΑ ΚΛΙΜΑΚΑΣ 1:75000 ΣΤΟ ΟΠΟΙΟ ΦΑΙΝΕΤΑΙ, ΜΕΡΟΣ ΤΗΣ ΕΚΤΑΣΗΣ ΠΟΥ ΚΗΡΥΧΘΗΚΕ ΑΝΑΔΑΣΤΕΑ, ΜΕ ΤΗΝ 2054/07-11-1989 ΑΠΟΦΑΣΗ ΝΟΜΑΡΧΗ ΚΟΡΙΝΘΙΑΣ ΜΕ ΜΑΥΡΟ ΧΡΩΜΑ ΕΠΙΣΗΜΑΙΝΕΤΑΙ Η ΠΡΟΤΕΙΝΟΜΕΝΗ ΕΚΤΑΣΗ

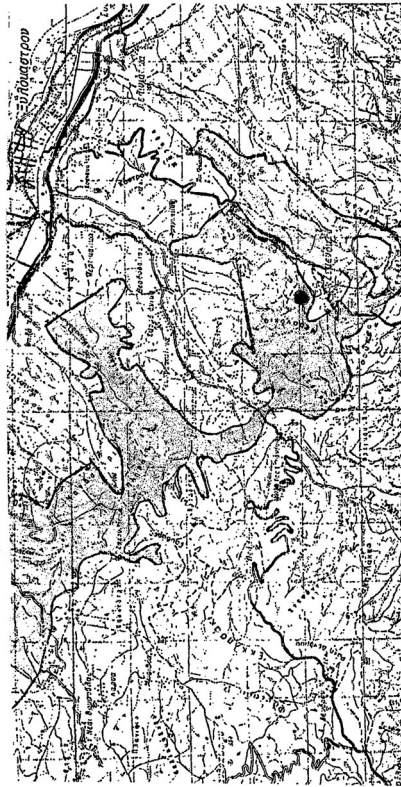

ΕΘΝΙΚΟ ΤΥΠΟΓΡΑΦΕΙΟ
Για τεχνικούς λόγους στο σχεδιάγραμμα, από το ηλεκτρονικό αρχείο, έγινε σμίκρυνση κατά ποσοστό **56%**

ΑΝΗΚΕΙ ΣΤΗΝ Οφ. 243079 13-10-11 ΑΠΟΦΑΣΗ ΣΥΝΤΟΝΙΣΤΗ Α.Δ.Π.Δ.Ε.&Ι ΤΟΠΟΓΡΑΦΙΚΟ ΔΙΑΓΡΑΜΜΑ ΚΛΙΜΑΚΑΣ 1:500 ΣΤΟ ΟΠΟΙΟ ΦΑΙΝΟΝΤΑΙ ΟΙ ΕΚΤΑΣΕΙΣ Α & Β ΣΤΗ ΘΕΣΗ «ΑΡΝΕΤΣΙ», ΖΕΜΕΝΟΥ, ΓΙΑ ΤΙΣ ΟΠΟΙΕΣ ΠΡΟΤΕΙΝΕΤΑΙ ΝΑ ΑΝΑΚΛΗΘΕΙ Ο ΑΝΑΔΑΣΤΕΟΣ ΧΑΡΑΚΤΗΡΑΣ ΤΟΥΣ

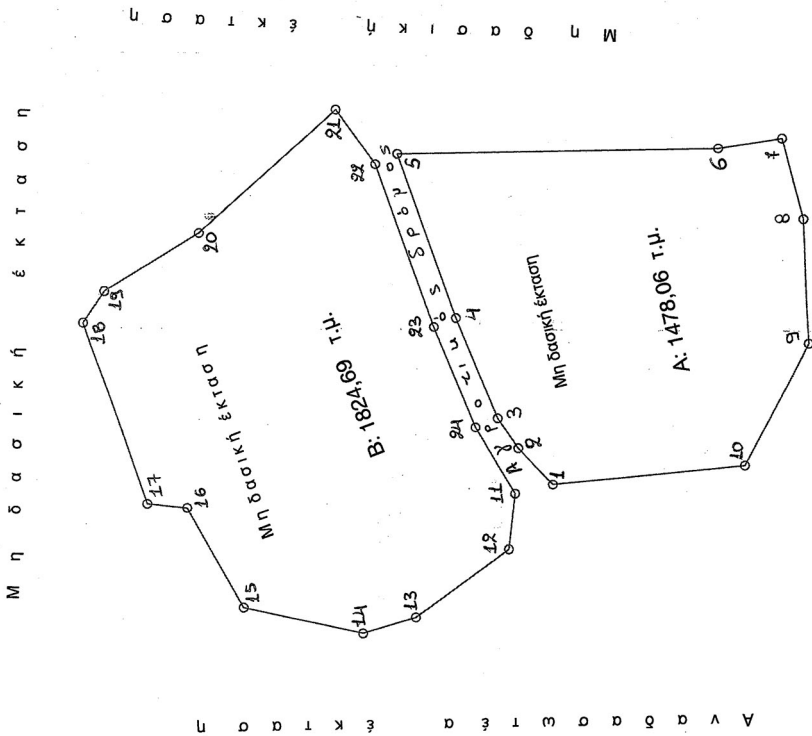

Αναδαστωτέα έκταση

ΕΛΛΗΝΙΚΗ ΔΗΜΟΚΡΑΤΙΑ
ΥΠΟΥΡΓΕΙΟ ΠΕΡΙΧΕΙΡΗΣΗΣ ΕΦΕΣΤΑΣΙΑΣ
ΓΕΩΤΕΧΝΙΚΟ ΕΡΓΑΣΤΗΡΙΟ

ΠΑΤΡΑ
ΣΥΝΤΟΝΙΣΤΗΣ Α.Δ.Π.Δ.Ε.&Ι
ΝΙΚΟΛΟΣ ΠΑΠΑΘΕΩΔΩΡΟΥ

ΕΛΛΗΝΙΚΗ ΔΗΜΟΚΡΑΤΙΑ
ΥΠΟΥΡΓΕΙΟ ΠΕΡΙΧΕΙΡΗΣΗΣ ΕΦΕΣΤΑΣΙΑΣ
ΓΕΩΤΕΧΝΙΚΟ ΕΡΓΑΣΤΗΡΙΟ

ΕΥΛΟΚΑΣΤΡΟ 11/07/17
ΕΥΛΟΚΑΣΤΡΟ 11/07/17
Ο ΣΥΝΤΑΚΤΗΣ
ΠΕΡΙΚΛΗΣ ΜΕΝΟΥΝΟΣ
ΔΑΣΟΛΟΓΟΣ ΜΕΛ. ΒΑΘΜΟ

Αριθμ. 243180

(3)

Μερική ανάκληση της υπ' αριθμ. 2054/7-11-1989 (Φ.Ε.Κ. 705/Δ'/1989) απόφασης Νομάρχη Κορινθίας, σύμφωνα με την οποία κηρύχθηκε ως "αναδασωτέα" λόγω πυρκαγιάς, έκταση συνολικού εμβαδού 17.460 στρεμμάτων, στη θέση "Βαγιάς - Λιθάρι κ.λπ." των Κοινοτήτων Πιτσών - Λουτρού - Κορφιώτισσας - Καμαρίου - Αμφιθέας - Πελλήνης - Ρίζας - Ξυλοκάστρου - Καρυωτικών - Γελινατικών - Ζεμένου και Θαλερού Νομού Κορινθίας, ως προς επιφάνεια εμβαδού 4941,60 τετρ. μέτρων, στη θέση "Κιάφα" της Τ.Κ. Ζεμένου, Δ.Ε. Ξυλοκάστρου του Δήμου Ξυλοκάστρου - Ευρωστίνης, Π.Ε. Κορινθίας.

Ο ΣΥΝΤΟΝΙΣΤΗΣ
ΑΠΟΚΕΝΤΡΩΜΕΝΗΣ ΔΙΟΙΚΗΣΗΣ
ΠΕΛΟΠΟΝΝΗΣΟΥ - ΔΥΤΙΚΗΣ ΕΛΛΑΔΑΣ
ΚΑΙ ΙΟΝΙΟΥ

Έχοντας υπόψη

1. Τις διατάξεις:

α) Του ν. 2503/1997 «Διοίκηση, οργάνωση, στελέχωση της Περιφέρειας, ρύθμιση θεμάτων για την Τοπική Αυτοδιοίκηση και άλλες διατάξεις».

β) Του ν. 3200/1955 «Περί διοικητικής αποκέντρωσης» όπως τροποποιήθηκε και συμπληρώθηκε με το ν.δ. 532/1970 και μεταγενέστερες διατάξεις.

γ) Των άρθρων 6 και 280 του ν. 3852/2010 (Φ.Ε.Κ. 87/7-6-2010 τ.Α') «Νέα αρχιτεκτονική της Αυτοδιοίκησης και της Αποκεντρωμένης Διοίκησης - Πρόγραμμα Καλλικράτης».

δ) Του π.δ. 139/2010 (Φ.Ε.Κ. 232/27-12-2010 τ.Α') «Οργανισμός της Αποκεντρωμένης Διοίκησης Πελοποννήσου - Δυτικής Ελλάδας και Ιονίου».

2. Την υπ' αριθμ. 40/29-12-2010 (Φ.Ε.Κ. 247/31-12-2010 τ.Α') πράξη του Υπουργικού Συμβουλίου περί διαπίστωσης της παύσης εκ του νόμου των Γενικών Γραμματέων των Περιφερειών και διορισμού Γενικών Γραμματέων στις Αποκεντρωμένες Διοικήσεις του Κράτους.

3. Την υπ' αριθμ. 4 της 6.2.2015 (Φ.Ε.Κ. 24/Α'/2015) Πράξη του Υπουργικού Συμβουλίου, περί αποδοχής παραίτησεων των Γενικών Γραμματέων των Αποκεντρωμένων Διοικήσεων της Χώρας και το άρθρο 56 του ν. 4257/2014 (Φ.Ε.Κ. 93/Α'/14-4-2014).

4. Τα άρθρα 28 και 28Α του ν. 4325/2015 (Φ.Ε.Κ. Α' 47) «Εκδημοκρατισμός της Διοίκησης - Καταπολέμηση Γραφειοκρατίας και Ηλεκτρονική Διακυβέρνηση. Αποκατάσταση αδικιών και άλλες διατάξεις».

5. Την αριθμ. 15870/15-5-2017 απόφαση του Υπουργού Εσωτερικών περί διορισμού του Νικολάου Παπαθεοδώρου του Αγγελάκη ως Συντονιστή της Αποκεντρωμένης Διοίκησης Πελοποννήσου, Δυτικής Ελλάδας και Ιονίου (Φ.Ε.Κ. τ.Υ.Ο.Δ.Δ. 250/26-5-2017).

6. Τις διατάξεις του ν. 998/1979 (Φ.Ε.Κ. 289/Α'/1979) «Περί προστασίας των δασών και των δασικών εν γένει εκτάσεων της χώρας», όπως έχουν τροποποιηθεί και ισχύουν σήμερα και συγκεκριμένα της παρ. 4 άρθρου 44, όπως προστέθηκε με το άρθρο 36 του ν. 3698/2008 και αντικαταστάθηκε με την παρ. 3 άρθρου 35 του

ν. 4280/2014 (Φ.Ε.Κ. 159/Α'/2014) "Περιβαλλοντική αναβάθμιση και ιδιωτική πολεοδόμηση - Βιώσιμη ανάπτυξη οικισμών - Ρυθμίσεις δασικής νομοθεσίας και άλλες διατάξεις".

7. Την υπ' αριθμ. 160417/1180/8-7-1980 βασική Εγκύκλιο Δ/γής του Υπουργείου Γεωργίας, με την οποία παρέχονται οδηγίες για τις αναδασωτέες εκτάσεις.

8. Την υπ' αριθμ. 105545/534/1-9-2014 Δ/γής του Υ.Π.Ε.Κ.Α. «Εφαρμογή άρθρου 35 ν. 4280/2014 - Φ.Ε.Κ. 159/Α'/2014».

9. Την υπ' αριθμ. 117080/6353/13-11-2014 (ΑΔΑ: 77ΣΕ0-ΙΒ3) Δ/γής Υ.Π.Ε.Κ.Α. «Περί της διαδικασίας άρσης ή ανάκλησης αποφάσεων αναδάσωσης».

10. Την υπ' αριθμ. 124581/2774/26-5-2015 Δ/γής Υ.Π.Α.Π.Ε.Ν. «Περί της διαδικασίας άρσης ή ανάκλησης αποφάσεων αναδάσωσης - Διευκρινίσεις».

11. Την υπ' αριθμ. 2054/7-11-1989 (Φ.Ε.Κ. 705/Δ'/1989) απόφαση Νομάρχη Κορινθίας, σύμφωνα με την οποία κηρύχθηκε ως "αναδασωτέα" λόγω πυρκαγιάς, έκταση συνολικού εμβαδού 17.460 στρεμμάτων, στη θέση "Βαγιάς - Λιθάρι κ.λπ." των Κοινοτήτων Πιτσών - Λουτρού - Κορφιώτισσας - Καμαρίου - Αμφιθέας - Πελλήνης - Ρίζας - Ξυλοκάστρου - Καρυωτικών - Γελινατικών - Ζεμένου και Θαλερού Νομού Κορινθίας.

12. Την υπ' αριθμ. 80913/7-4-2017 πρόταση του Δασαρχείου Ξυλοκάστρου, μετά την από 7-4-2017 έκθεση φωτοερμηνείας του Δασολόγου Περικλή Μενούνου, για τη μερική ανάκληση της υπ' αριθμ. 2054/7-11-1989 (Φ.Ε.Κ. 705/Δ'/1989) ανωτέρω απόφασης Νομάρχη Κορινθίας, σύμφωνα με την οποία κηρύχθηκε ως "αναδασωτέα" λόγω πυρκαγιάς, έκταση συνολικού εμβαδού 17.460 στρεμμάτων, στη θέση "Βαγιάς - Λιθάρι κ.λπ." των Κοινοτήτων Πιτσών - Λουτρού - Κορφιώτισσας - Καμαρίου - Αμφιθέας - Πελλήνης - Ρίζας - Ξυλοκάστρου - Καρυωτικών - Γελινατικών - Ζεμένου και Θαλερού Νομού Κορινθίας, ως προς επιφάνεια εμβαδού 4941,60 τετρ. μέτρων, στη θέση "Κιάφα" της Τ.Κ. Ζεμένου, Δ.Ε. Ξυλοκάστρου του Δήμου Ξυλοκάστρου - Ευρωστίνης, Π.Ε. Κορινθίας, όπως αποτυπώνεται ως τμήμα Ι με τα στοιχεία Α, Σ, Τ, Υ, Ζ, Η...Π, Ρ, Α και εμβαδό 3306, 31 τετρ. μέτρα, 3 τμήμα ΙΙ με τα στοιχεία Β, Γ, Δ, Ε, Φ, Χ, Ψ, Β και εμβαδό 929,90 τετρ. μέτρα, τμήμα ΙΙΙ με τα στοιχεία Α1, Β1, Γ1, Δ1, Α1 και εμβαδό 705,39 τετρ.μέτρα στο από 11-07-2017 Τοπογραφικό Διάγραμμα κλίμακας 1:1000, του Δασολόγου Δασαρχείου Ξυλοκάστρου Περικλή Μενούνου και εντοπίζεται επ' αυτού σε απόσπασμα φύλλου χάρτη Ξυλοκάστρου, με κλίμακα 1:50000, με το αιτιολογικό ότι αυτή αποτελεί μη δασική έκταση (παρ. 6α άρθρο 3 του ν. 998/1979, ως ισχύει) και συμπεριλήφθηκε εκ πλάνης στην αναδασωτέα έκταση, αποφασίζουμε:

Τη μερική ανάκληση της υπ' αριθμ. 2054/7-11-1989 (Φ.Ε.Κ. 705/Δ'/1989) απόφασης Νομάρχη Κορινθίας, σύμφωνα με την οποία κηρύχθηκε ως "αναδασωτέα" λόγω πυρκαγιάς, έκταση συνολικού εμβαδού 17.460 στρεμμάτων, στη θέση "Βαγιάς - Λιθάρι κ.λπ." των Κοινοτήτων Πιτσών - Λουτρού - Κορφιώτισσας - Καμαρίου - Αμφιθέας - Πελλήνης - Ρίζας - Ξυλοκάστρου - Καρυωτικών - Γελινατικών - Ζεμένου και Θαλερού Νομού Κορινθίας, ως προς επιφάνεια εμβαδού 4941,60 τετρ. μέτρων,

στη θέση "Κιάφα" της Τ.Κ. Ζεμενού, Δ.Ε. Ξυλοκάστρου του Δήμου Ξυλοκάστρου - Ευρωστίνης, Π.Ε. Κορινθίας, όπως αποτυπώνεται ως τμήμα Ι με τα στοιχεία Α, Σ, Τ, Υ, Ζ, Η.....Π, Ρ, Α και εμβαδό 3306, 31 τετρ.μέτρα, τμήμα ΙΙ με τα στοιχεία Β, Γ, Δ, Ε, Φ, Χ, Ψ, Β και εμβαδό 929,90 τετρ. μέτρα, τμήμα ΙΙΙ με τα στοιχεία Α1, Β1, Γ1, Δ1, Α1 και εμβαδό 705,39 τετρ.μέτρα στο από 11-07-2017 συννημμένο Τοπογραφικό Διάγραμμα κλίμακας 1:1000, του Δασολόγου Δασαρχείου Ξυλοκάστρου Περικλή Μενού-νου, εντοπίζεται επ' αυτού σε απόσπασμα Φύλλου Χάρτη Ξυλοκάστρου, με κλίμακα 1:50000 και οριοθετείται με χρήση συντεταγμένων του Ε.Γ.Σ.Α. '87 ως εξής:

Τμήμα Ι

Σημείο Α:	X=377087,63	Υ=4208944,85
» Σ:	X=377107,96	Υ=4208943,19
» Τ:	X=377123,99	Υ=4208917,73
» Υ:	X=377130,63	Υ=4208912,38
» Ζ:	X=377126,38	Υ=4208912,01
» Η:	X=377159,25	Υ=4208826,73
» Θ:	X=377156,19	Υ=4208811,47
» Ι:	X=377148,69	Υ=4208802,46
» Κ:	X=377141,46	Υ=4208807,46
» Λ:	X=377136,09	Υ=4208833,53
» Μ:	X=377131,04	Υ=4208857,18
» Ν:	X=377122,92	Υ=4208869,37
» Ξ:	X=377107,16	Υ=4208898,88
» Ο:	X=377103,50	Υ=4208910,15

Σημείο Π:	X=377093,23	Υ=4208907,58
» Ρ:	X=377078,01	Υ=4208918,86

Τμήμα ΙΙ

Σημείο Β:	X=377112,51	Υ=4208942,82
» Γ:	X=377155,12	Υ=4208941,00
» Δ:	X=377153,55	Υ=4208914,78
» Ε:	X=377136,39	Υ=4208912,89
» Φ:	X=377133,93	Υ=4208912,67
» Χ:	X=377126,59	Υ=4208919,45
» Ψ:	X=377111,29	Υ=4208942,91

Τμήμα ΙΙΙ

Σημείο Α1:	X=377163,71	Υ=4208989,79
» Β1:	X=377189,39	Υ=4208983,05
» Π:	X=377185,54	Υ=4208961,38
» Δ1:	X=377152,56	Υ=4208966,36

δεδομένου ότι αυτή αποτελεί μη δασική έκταση (παρ. 6α άρθρου 3 του ν. 998/1979, ως ισχύει), δεν υπάγεται στις διατάξεις της Δασικής Νομοθεσίας και συμπεριλήφθηκε στην απόφαση κήρυξης αναδασωτέας έκτασης, λόγω πλάνης περί τα πραγματικά δεδομένα.

Η απόφαση αυτή να δημοσιευθεί στην Εφημερίδα της Κυβερνήσεως.

Πάτρα, 3 Οκτωβρίου 2017

Ο Συντονιστής
Αποκεντρωμένης Διοίκησης
ΝΙΚΟΛΑΟΣ ΠΑΠΑΘΕΟΔΩΡΟΥ

ΣΥΝΤΕΤΑΓΜΕΝΕΣ ΚΟΡΥΦΩΝ ΣΤΟ ΣΥΣΤΗΜΑ Ε.Γ.Σ.Α. 1987

	X	Y	X	Y
A	377087.63	420894.85	O	377103.50
B	377112.51	420894.82	Π	377093.23
Γ	377155.12	420894.00	P	377078.01
Δ	377153.55	420891.78	Σ	377107.96
E	377136.39	420891.289	T	377123.99
Z	377126.38	420891.201	Y	377130.63
H	377156.19	420881.47	Φ	377133.93
Θ	377148.69	420880.46	Ψ	377126.59
I	377141.46	420880.746	X	377111.29
K	377136.09	420883.53	Α1	377163.71
Λ	377131.04	420885.718	Β1	377189.39
M	377122.92	420886.37	Γ1	377185.54
N	377107.16	420889.88	Δ1	377152.56
Ξ				

ΤΟΠΟΓΡΑΦΙΚΟ ΔΙΑΓΡΑΜΜΑ ΚΛΙΜΑΚΑΣ 1:50000 ΣΤΟ ΟΠΟΙΟ ΦΑΙΝΕΤΑΙ, ΜΕΡΟΣ ΤΗΣ ΕΚΤΑΣΗΣ ΠΟΥ ΚΗΡΥΧΘΗΚΕ ΑΝΑΔΑΣΩΤΕΑ, ΜΕ ΤΗΝ 2054/07-11-1989 ΑΠΟΦΑΣΗ ΝΟΜΑΡΧΗ ΚΟΡΙΝΘΙΑΣ ΜΕ ΜΑΥΡΟ ΧΡΩΜΑ ΕΠΙΣΗΜΑΙΝΟΝΤΑΙ ΟΙ ΠΡΟΤΕΙΝΟΜΕΝΕΣ ΕΚΤΑΣΕΙΣ

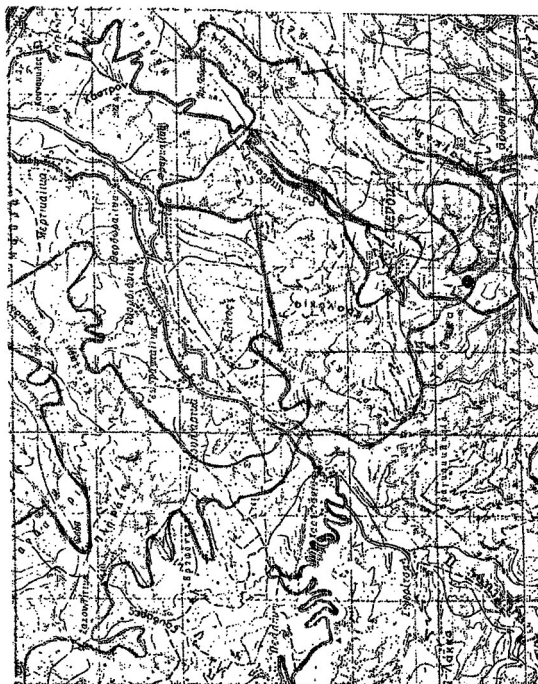

ΑΝΗΚΕΙ ΣΤΗΝ Οφ. 243180/3-10-17 ΑΠΟΦΑΣΗ ΣΥΝΤΟΝΙΣΤΗ Α.Δ.Π.Δ.Ε. & Ι ΤΟΠΟΓΡΑΦΙΚΟ ΔΙΑΓΡΑΜΜΑ ΚΛΙΜΑΚΑΣ 1:1000 ΣΤΟ ΟΠΟΙΟ ΦΑΙΝΟΝΤΑΙ ΟΙ ΕΚΤΑΣΕΙΣ ΣΤΗ ΘΕΣΗ «ΚΙΑΦΑ», ΖΕΜΕΝΟΥ, ΓΙΑ ΤΙΣ ΟΠΟΙΕΣ ΠΡΟΤΕΙΝΕΤΑΙ ΝΑ ΑΝΑΚΛΗΘΕΙ Ο ΑΝΑΔΑΣΩΤΕΟΣ ΧΑΡΑΚΤΗΡΑΣ ΤΟΥΣ

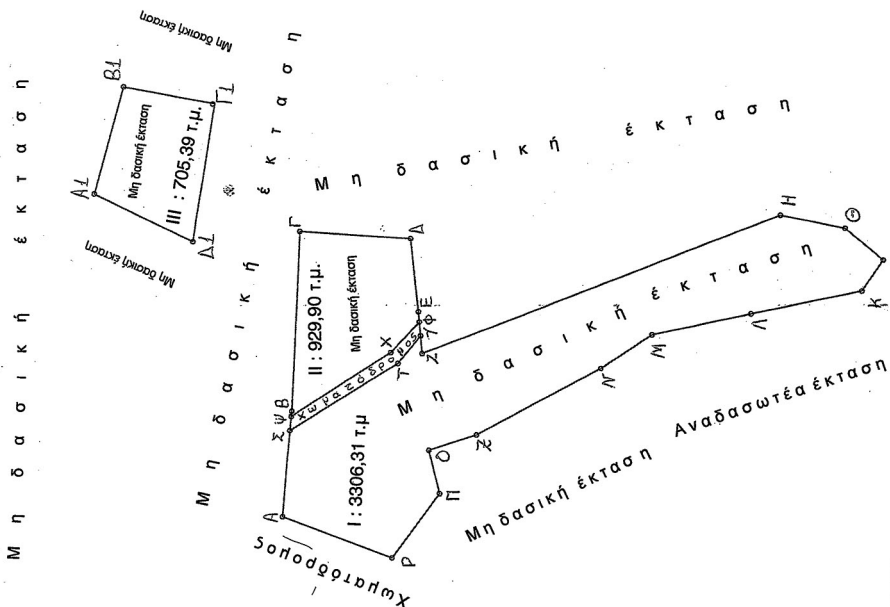

Αναδασωτέα έκταση

ΑΝΤΙΛΑΜΟΚΡΑΤΕΙΑ ΑΝΑΤΟΛΙΚΗΣ ΘΕΣΣΑΛΙΑΣ
 ΔΙΕΥΘΥΝΣΗ ΔΑΣΩΝ ΚΑΙ ΠΡΟΣΤΑΣΙΑΣ ΤΟΥ ΠΕΡΙΒΑΛΛΟΝΤΟΣ
 Ν. ΚΟΡΙΝΘΙΑΣ ΠΛΗΡΕΞΟΥΣΤΟΥ

ΕΥΛΟΓΑΣΤΡΟ 11/07/17
 Ο ΣΥΝΤΑΚΤΗΣ
 ΠΕΡΙΚΛΗΣ ΜΕΝΟΥΝΟΣ
 ΔΑΣΟΛΟΓΟΣ ΜΕ Α' ΒΑΘΜΟ

ΕΘΝΙΚΟ ΤΥΠΟΓΡΑΦΕΙΟ
 Για τεχνικούς λόγους στο σχεδιάγραμμα, από το ηλεκτρονικό αρχείο, έγινε σμίκρυνση κατά ποσοστό **55%**

Αριθμ. 243149 (4)

Μερική ανάκληση της υπ' αριθμ. 1473/27-8-1998 (Φ.Ε.Κ. 694/Δ'/1998) απόφασης Γενικού Γραμματέα Περιφέρειας Πελοποννήσου, σύμφωνα με την οποία κηρύχθηκε ως "αναδασωτέα" λόγω πυρκαγιάς, έκταση συνολικού εμβαδού 7.211,00 στρεμμάτων μετά τη διόρθωση σφάλματος ως προς το εμβαδό (Φ.Ε.Κ. 145/Δ'/2-4-2008), στη θέση "Ποντά" στην περιφέρεια των Κοινοτήτων Καλλιθέας, Γελληνιατικών, Πύργου και Χελυδορίου Νομού Κορινθίας, ως προς επιφάνεια συνολικού εμβαδού 1150,87 τετρ. μέτρων, στη θέση "Βουνό-Φλέσσα Σπηλιά" της Τ.Κ. Λαγκαδέϊκων Δ.Ε. Ξυλοκάστρου του Δήμου Ξυλοκάστρου - Ευρωστίνης Π.Ε. Κορινθίας.

Ο ΣΥΝΤΟΝΙΣΤΗΣ
ΑΠΟΚΕΝΤΡΩΜΕΝΗΣ ΔΙΟΙΚΗΣΗΣ
ΠΕΛΟΠΟΝΝΗΣΟΥ - ΔΥΤΙΚΗΣ ΕΛΛΑΔΑΣ
ΚΑΙ ΙΟΝΙΟΥ

Έχοντας υπόψη:

1. Τις διατάξεις:

α) Του ν. 2503/1997 «Διοίκηση, οργάνωση, στελέχωση της Περιφέρειας, ρύθμιση θεμάτων για την Τοπική Αυτοδιοίκηση και άλλες διατάξεις».

β) Του ν. 3200/1955 «Περί διοικητικής αποκέντρωσης» όπως τροποποιήθηκε και συμπληρώθηκε με το ν.δ. 532/1970 και μεταγενέστερες διατάξεις.

γ) Των άρθρων 6 και 280 του ν. 3852/2010 (Φ.Ε.Κ. 87/7-6-2010 τ.Α') «Νέα αρχιτεκτονική της Αυτοδιοίκησης και της Αποκεντρωμένης Διοίκησης - Πρόγραμμα Καλλικράτης».

δ) Του π.δ. 139/2010 (Φ.Ε.Κ. 232/27-12-2010 τ.Α') «Οργανισμός της Αποκεντρωμένης Διοίκησης Πελοποννήσου - Δυτικής Ελλάδας και Ιονίου».

2. Την υπ' αριθμ. 40/29-12-2010 (Φ.Ε.Κ. 247/31-12-2010 τ.Α') πράξη του Υπουργικού Συμβουλίου περί διαπίστωσης της παύσης εκ του Νόμου των Γενικών Γραμματέων των Περιφερειών και διορισμού Γενικών Γραμματέων στις Αποκεντρωμένες Διοικήσεις του Κράτους.

3. Την υπ' αριθμ. 4 της 6.2.2015 (Φ.Ε.Κ. 24/Α'/2015) Πράξη του Υπουργικού Συμβουλίου, περί αποδοχής παραιτήσεων των Γενικών Γραμματέων των Αποκεντρωμένων Διοικήσεων της Χώρας και το άρθρο 56 του ν. 4257/2014 (Φ.Ε.Κ. 93/Α'/14-4-2014).

4. Τα άρθρα 28 και 28Α του ν. 4325/2015 (ΦΕΚ Α' 47) «Εκδημοκρατισμός της Διοίκησης -Καταπολέμηση Γραφειοκρατίας και Ηλεκτρονική Διακυβέρνηση. Αποκατάσταση αδικιών και άλλες διατάξεις».

5. Την αριθμ. 15870/15-5-2017 απόφαση του Υπουργού Εσωτερικών περί διορισμού του Νικολάου Παπαθεοδώρου του Αγγελάκη ως Συντονιστή της Αποκεντρωμένης Διοίκησης Πελοποννήσου, Δυτικής Ελλάδας και Ιονίου (ΦΕΚ τ. Υ.Ο.Δ.Δ. 250/26-5-2017).

6. Τις διατάξεις του ν. 998/1979 (Φ.Ε.Κ. 289/Α'/1979) «Περί προστασίας των δασών και των δασικών εν γένει εκτάσεων της χώρας», όπως έχουν τροποποιηθεί και ισχύουν σήμερα και συγκεκριμένα της παρ. 4 άρθρου 44, όπως προστέθηκε με το άρθρο 36 του ν. 3698/2008

και αντικαταστάθηκε με την παρ. 3 άρθρου 35 του ν. 4280/2014 (Φ.Ε.Κ. 159/Α'/2014) "Περιβαλλοντική αναβάθμιση και ιδιωτική πολεοδόμηση - Βιώσιμη ανάπτυξη οικισμών - Ρυθμίσεις δασικής νομοθεσίας και άλλες διατάξεις".

7. Την υπ' αριθμ. 105545/534/1-9-2014 Δ/γή του Υ.Π.Ε.Κ.Α. «Εφαρμογή άρθρου 35 ν. 4280/2014 - Φ.Ε.Κ. 159/Α'/2014».

8. Την υπ' αριθμ. 117080/6353/13-11-2014 (ΑΔΑ: 77ΣΕ0-ΙΒ3) Δ/γή Υ.Π.Ε.Κ.Α. «Περί της διαδικασίας άρσης ή ανάκλησης αποφάσεων αναδάσωσης».

9. Την υπ' αριθμ. 160417/1180/8-7-1980 βασική Εγκύκλιο Δ/γή του Υπουργείου Γεωργίας, με την οποία παρέχονται οδηγίες για τις αναδασωτέες εκτάσεις.

10. Την υπ' αριθμ. 124581/2774/26-5-2015 Δ/γή Υ.Π.Α.Π.Ε.Ν. «Περί της διαδικασίας άρσης ή ανάκλησης αποφάσεων αναδάσωσης - Διευκρινήσεις».

11. Την υπ' αριθμ. 1473/27-8-1998 (Φ.Ε.Κ. 694/Δ'/1998) απόφαση Γενικού Γραμματέα Περιφέρειας Πελοποννήσου, με την οποία κηρύχθηκε ως "αναδασωτέα" λόγω πυρκαγιάς, έκταση συνολικού εμβαδού 7.211,00 στρεμμάτων μετά τη διόρθωση σφάλματος ως προς το εμβαδό (Φ.Ε.Κ. 145/Δ'/2-4-2008), στη θέση "Ποντά" στην περιφέρεια των Κοινοτήτων Καλλιθέας, Γελληνιατικών, Πύργου και Χελυδορίου Νομού Κορινθίας.

12. Την 925/23-5-2008 αρχική πρόταση Δασαρχείου Ξυλοκάστρου προς την ΑΕΕΔΑ Ν. Κορινθίας για την μερική ανάκληση της ανωτέρω αναδασωτέας ως προς το τμήμα ΙΙ που περιγράφεται με τα στοιχεία 1, 2, 3,.... 10, 1 και εμβαδό 1150,87 τ.μ. και η οποία επεστράφη με το 38894/17-2-2017 έγγραφο Δ/νσης Δασών Κορινθίας.

13. Την υπ' αριθμ. 71889/29-3-2017 τελική πρόταση του Δασαρχείου Ξυλοκάστρου, μετά την από 10-2-2008 Έκθεση Φωτοερμηνείας του Δασολόγου Περικλή Μενούνου, για μερική ανάκληση της υπ' αριθμ. 1473/27-8-1998 (Φ.Ε.Κ. 694/Δ'/1998) ανωτέρω απόφασης Γ.Γ.Π.Π, σύμφωνα με την οποία κηρύχθηκε ως "αναδασωτέα" λόγω πυρκαγιάς, έκταση συνολικού εμβαδού 7.211,00 στρεμμάτων, μετά τη διόρθωση σφάλματος ως προς το εμβαδό (Φ.Ε.Κ. 145/Δ'/2-4-2008), στη θέση "Ποντά" στην περιφέρεια των Κοινοτήτων Καλλιθέας, Γελληνιατικών, Πύργου και Χελυδορίου Νομού Κορινθίας, ως προς επιφάνεια συνολικού εμβαδού 1150,87 τετρ. μέτρων, στη θέση "Βουνό-Φλέσσα Σπηλιά" της Τ.Κ. Λαγκαδέϊκων Δ.Ε. Ξυλοκάστρου του Δήμου Ξυλοκάστρου - Ευρωστίνης Π.Ε. Κορινθίας, που περιγράφεται με τα στοιχεία 1, 2, 3,.....10, 1 στο από 11-7-2017 τοπογραφικό διάγραμμα με κλίμακα 1:500 του Δασολόγου Περικλή Μενούνου, με το αιτιολογικό ότι η συγκεκριμένη επιφάνεια είχε ανέκαθεν, μη δασικό χαρακτήρα (παρ. 6α άρθρου 3 του ν. 998/1979, ως ισχύει), δεν υπάγεται στις διατάξεις της Δασικής Νομοθεσίας και συμπεριλήφθηκε εκ πλάνης στην αναδασωτέα έκταση, αποφασίζουμε:

Τη μερική ανάκληση της υπ' αριθμ. 1473/27-8-1998 (Φ.Ε.Κ. 694/Δ'/1998) απόφασης Γενικού Γραμματέα Περιφέρειας Πελοποννήσου, σύμφωνα με την οποία κηρύχθηκε ως "αναδασωτέα" λόγω πυρκαγιάς, έκταση συνολικού εμβαδού 7.211,00 στρεμμάτων, μετά τη διόρθωση σφάλματος ως προς το εμβαδό (Φ.Ε.Κ. 145/Δ'/2-4-2008),

στη θέση "Ποντά" στην περιφέρεια των Κοινοτήτων Καλλιθέας, Γελληνιατικών, Πύργου και Χελυδορίου Νομού Κορινθίας, ως προς επιφάνεια συνολικού εμβαδού 1150,87 τετρ. μέτρων, στη θέση "Βουνό-Φλέσσα Σπηλιά" της Τ.Κ. Λαγκαδέϊικων Δ.Ε. Ξυλοκάστρου του Δήμου Ξυλοκάστρου - Ευρωστίνης Π.Ε. Κορινθίας, όπως αποτυπώνεται στο από 11-7-2017 συνημμένο Τοπογραφικό Διάγραμμα κλίμακας 1:500, που συνέταξε ο Δασολόγος

Περικλής Μενούνος, περιγράφεται με τα στοιχεία 1, 2, 3,.....10, 1 εντοπίζεται σε απόσπασμα χάρτη Ξυλοκάστρου κλίμακας 1:20000 και οριοθετείται με χρήση συντεταγμένων του Ε. Γ. Σ.Α. '87 ως εξής:

Σημείο 1:	X=363395,885	Y=4212965,501
» 2:	X=363405,413	Y=4212986,435
» 3:	X=363408,463	Y=4212993,375
» 4:	X=363437,159	Y=4212981,326
» 5:	X=363435,057	Y=4212974,044
» 6:	X=363428,661	Y=4212948,899
» 7:	X=363427,252	Y=4212949,185
» 8:	X=363419,805	Y=4212950,410
» 9:	X=363401,813	Y=4212959,536
» 10:	X=363399,005	Y=4212961,583

δεδομένου ότι η εν λόγω έκταση έχει διαχρονικά μη δασικό χαρακτήρα (παρ. 6α άρθρου 3 του ν. 998/1979, ως ισχύει), δεν υπάγεται στις διατάξεις της Δασικής Νομοθεσίας και συμπεριλήφθηκε στην απόφαση κήρυξης αναδασωτέας έκτασης, λόγω πλάνης περί τα πραγματικά δεδομένα.

Από τις διατάξεις της απόφασης αυτής δεν προκαλείται δαπάνη σε βάρος του Κρατικού Προϋπολογισμού.

Κατά της παρούσας απόφασης, σύμφωνα με τις διατάξεις της παρ. 1 άρθρου 47 του ν. 3900/2010, όπως τροποποίησε το άρθρο 1 του ν. 702/1977, επιτρέπεται προσφυγή από οποιονδήποτε έχει έννομο συμφέρον, ενώπιον του (αρμοδίου) τριμελούς Διοικητικού Εφετείου, εντός εξήντα ημερών από την επομένη της δημοσίευσής ή κοινοποιήσεως αυτής.

Η απόφαση αυτή να δημοσιευθεί στην Εφημερίδα της Κυβερνήσεως.

Πάτρα, 3 Οκτωβρίου 2017

Ο Συντονιστής
Αποκεντρωμένης Διοίκησης
ΝΙΚΟΛΑΟΣ ΠΑΠΑΘΕΟΔΩΡΟΥ

ΣΥΝΤΕΤΑΓΜΕΝΕΣ ΣΗΜΕΙΩΝ ΚΟΡΥΦΩΝ ΣΤΟ ΣΥΣΤΗΜΑ Ε.Γ.Σ.Α. 1987

ΕΘΝΙΚΟ ΤΥΠΟΓΡΑΦΕΙΟ
 Για τεχνικούς λόγους στο σχεδιάγραμμα, από το ηλεκτρονικό αρχείο, έγινε αμίκρυνση κατά ποσοστό **58%**

	X	Ψ
1	363395.885	4212965.501
2	363405.413	4212986.435
3	363408.463	4212993.375
4	363437.159	4212981.326
5	363435.057	4212974.044
6	363428.661	4212949.185
7	363427.252	4212950.410
8	363419.805	4212959.536
9	363401.813	4212961.583
10	363399.005	4212961.583

ΤΟΠΟΓΡΑΦΙΚΟ ΔΙΑΓΡΑΜΜΑ ΚΛΙΜΑΚΑΣ 1:20000 ΣΤΟ ΟΠΟΙΟ ΦΑΙΝΕΤΑΙ, ΜΕΡΟΣ ΤΗΣ ΕΚΤΑΣΗΣ ΠΟΥ ΚΗΛΥΘΗΚΕ ΑΝΑΔΑΣΤΕΑ, ΜΕ ΤΗΝ 1473/27-08-1998 ΑΠΟΦΑΣΗ Γ.Γ.Π.Π. ΜΕ ΜΑΥΡΟ ΧΡΩΜΑ ΕΠΙΣΗΜΑΙΝΕΤΑΙ Η ΠΡΟΤΕΙΝΟΜΕΝΗ ΕΚΤΑΣΗ

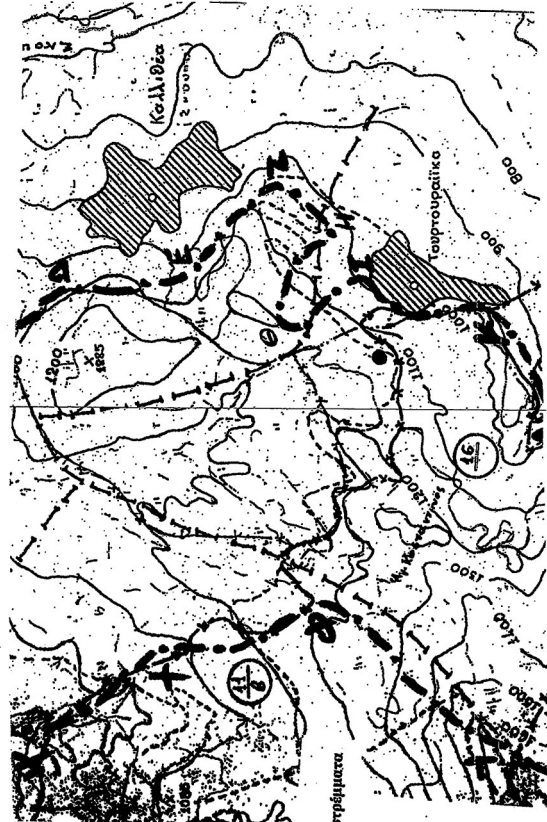

ΑΝΗΚΕΙ ΣΤΗΝ, υπ. 243149/3-10-17 ΑΠΟΦΑΣΗ ΣΥΝΤΟΝΙΣΤΗ Α.Δ.Π.Δ.Ε.&Ι ΤΟΠΟΓΡΑΦΙΚΟ ΔΙΑΓΡΑΜΜΑ ΚΛΙΜΑΚΑΣ 1:500 ΣΤΟ ΟΠΟΙΟ ΦΑΙΝΕΤΑΙ Η ΕΚΤΑΣΗ ΣΤΗ ΘΕΣΗ «ΒΟΥΝΟ-ΦΛΕΣΣΑ ΣΠΗΛΙΑ», ΛΑΓΚΑΔΕΙΚΩΝ, ΓΙΑ ΤΗΝ ΟΠΟΙΑ ΠΡΟΤΕΙΝΕΤΑΙ ΝΑ ΑΝΑΚΛΗΘΕΙ Ο ΑΝΑΔΑΣΤΕΟΣ ΧΑΡΑΚΤΗΡΑΣ ΤΗΣ

Μ η δ α σ ι κ ή έ κ τ α σ η

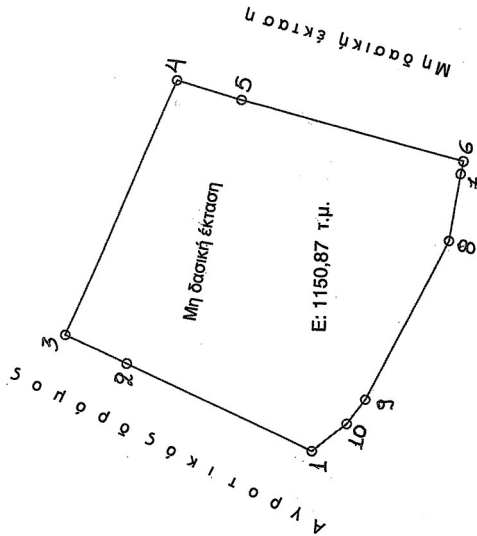

Μ η δ α σ ι κ ή έ κ τ α σ η

ΠΑΤΡΑ Ο ΣΥΝΤΟΝΙΣΤΗΣ Α.Δ.Π.Δ.Ε.&Ι ΝΙΚΟΛΟΣ ΠΑΡΑΘΕΩΛΡΟΥ

ΕΥΛΟΚΑΣΤΡΟ 11/07/17 Ο ΣΥΝΤΑΚΤΗΣ ΠΕΡΙΚΛΗΣ ΜΕΝΟΥΝΟΣ ΔΑΣΟΛΟΓΟΣ ΜΕ Α' ΒΑΘΜΟ

ΕΥΛΟΚΑΣΤΡΟ 11/07/17 Ο ΣΥΝΤΑΚΤΗΣ ΠΕΡΙΚΛΗΣ ΜΕΝΟΥΝΟΣ ΔΑΣΟΛΟΓΟΣ ΜΕ Α' ΒΑΘΜΟ

Αριθμ. 243104

(5)

Μερική ανάκληση της υπ' αριθμ. 2054/7-11-1989 (Φ.Ε.Κ. 705/Δ'/1989) απόφασης Νομάρχης Κορινθίας, σύμφωνα με την οποία κηρύχθηκε ως "αναδασωτέα" λόγω πυρκαγιάς, έκταση συνολικού εμβαδού 17.460 στρεμμάτων, στη θέση "Βαγιάς - Λιθάρι κ.λπ." των Κοινοτήτων Πιτσών - Λουτρού - Κορφιώτισσας - Καμαρίου - Αμφιθέας - Πελλήνης - Ρίζας - Ξυλοκάστρου - Καρυωτικών - Γελινιατικών - Ζεμενού και Θαλερού Νομού Κορινθίας, ως προς επιφάνεια εμβαδού 2.427,81 τετρ. μέτρων, στη θέση "Κατεβασιά" της Τ.Κ. Ρίζας, Δ.Ε. Ξυλοκάστρου του Δήμου Ξυλοκάστρου - Ευρωστίνης, Π.Ε. Κορινθίας.

Ο ΣΥΝΤΟΝΙΣΤΗΣ
ΑΠΟΚΕΝΤΡΩΜΕΝΗΣ ΔΙΟΙΚΗΣΗΣ
ΠΕΛΟΠΟΝΝΗΣΟΥ - ΔΥΤΙΚΗΣ ΕΛΛΑΔΑΣ
ΚΑΙ ΙΟΝΙΟΥ

Έχοντας υπόψη

1. Τις διατάξεις:

α) Του ν. 2503/1997 «Διοίκηση, οργάνωση, στελέχωση της Περιφέρειας, ρύθμιση θεμάτων για την Τοπική Αυτοδιοίκηση και άλλες διατάξεις».

β) Του ν. 3200/1955 «Περί διοικητικής αποκέντρωσης» όπως τροποποιήθηκε και συμπληρώθηκε με το ν.δ. 532/1970 και μεταγενέστερες διατάξεις.

γ) Των άρθρων 6 και 280 του ν. 3852/2010 (Φ.Ε.Κ. 87/7-6-2010 τ.Α') «Νέα αρχιτεκτονική της Αυτοδιοίκησης και της Αποκεντρωμένης Διοίκησης - Πρόγραμμα Καλλικράτης».

δ) Του π.δ. 139/2010 (Φ.Ε.Κ. 232/27-12-2010 τ.Α') «Οργανισμός της Αποκεντρωμένης Διοίκησης Πελοποννήσου - Δυτικής Ελλάδας και Ιονίου».

2. Την υπ' αριθμ. 40/29-12-2010 (Φ.Ε.Κ. 247/31-12-2010 τ.Α') πράξη του Υπουργικού Συμβουλίου περί διαπίστωσης της παύσης εκ του Νόμου των Γενικών Γραμματέων των Περιφερειών και διορισμού Γενικών Γραμματέων στις Αποκεντρωμένες Διοικήσεις του Κράτους.

3. Την υπ' αριθμ. 4 της 6.2.2015 (Φ.Ε.Κ. 24/Α'/2015) Πράξη του Υπουργικού Συμβουλίου, περί αποδοχής παραιτήσεων των Γενικών Γραμματέων των Αποκεντρωμένων Διοικήσεων της Χώρας και το άρθρο 56 του ν. 4257/2014 (Φ.Ε.Κ. 93/Α'/14-4-2014).

4. Τα άρθρα 28 και 28Α του ν. 4325/2015 (ΦΕΚ Α' 47) «Εκδημοκρατισμός της Διοίκησης - Καταπολέμηση Γραφειοκρατίας και Ηλεκτρονική Διακυβέρνηση. Αποκατάσταση αδικιών και άλλες διατάξεις».

5. Την αριθμ. 15870/15-5-2017 απόφαση του Υπουργού Εσωτερικών περί διορισμού του Νικολάου Παπαθεοδώρου του Αγγελάκη ως Συντονιστή της Αποκεντρωμένης Διοίκησης Πελοποννήσου, Δυτικής Ελλάδας και Ιονίου (ΦΕΚ τ. Υ.Ο.Δ.Δ. 250/26-5-2017).

6. Τις διατάξεις του ν. 998/1979 (Φ.Ε.Κ. 289/Α'/1979) «Περί προστασίας των δασών και των δασικών εν γένει εκτάσεων της χώρας», όπως έχουν τροποποιηθεί και ισχύουν σήμερα και συγκεκριμένα της παρ. 4 άρθρου 44, όπως προστέθηκε με το άρθρο 36 του ν. 3698/2008

και αντικαταστάθηκε με την παρ. 3 άρθρου 35 του ν. 4280/2014 (Φ.Ε.Κ. 159/Α'/2014) "Περιβαλλοντική αναβάθμιση και ιδιωτική πολεοδόμηση - Βιώσιμη ανάπτυξη οικισμών - Ρυθμίσεις δασικής νομοθεσίας και άλλες διατάξεις".

7. Την υπ' αριθμ. 160417/1180/8-7-1980 βασική Εγκύκλιο Δ/γής του Υπουργείου Γεωργίας, με την οποία παρέχονται οδηγίες για τις αναδασωτέες εκτάσεις.

8. Την υπ' αριθμ. 105545/534/1-9-2014 Δ/γής του Υ.Π.Ε.Κ.Α. «Εφαρμογή άρθρου 35 ν. 4280/2014 - Φ.Ε.Κ. 159/Α'/2014».

9. Την υπ' αριθμ. 117080/6353/13-11-2014 (ΑΔΑ: 77ΣΕ0-ΙΒ3) Δ/γής Υ.Π.Ε.Κ.Α. «Περί της διαδικασίας άρσης ή ανάκλησης αποφάσεων αναδάσωσης».

10. Την υπ' αριθμ. 124581/2774/26-5-2015 Δ/γής Υ.Π.Α. Π.ΕΝ. «Περί της διαδικασίας άρσης ή ανάκλησης αποφάσεων αναδάσωσης - Διευκρινήσεις».

11. Την υπ' αριθμ. 2054/7-11-1989 (Φ.Ε.Κ. 705/Δ'/1989) απόφαση Νομάρχης Κορινθίας, σύμφωνα με την οποία κηρύχθηκε ως "αναδασωτέα" λόγω πυρκαγιάς, έκταση συνολικού εμβαδού 17.460 στρεμμάτων, στη θέση "Βαγιάς - Λιθάρι κ.λπ." των Κοινοτήτων Πιτσών - Λουτρού - Κορφιώτισσας - Καμαρίου - Αμφιθέας - Πελλήνης - Ρίζας - Ξυλοκάστρου - Καρυωτικών - Γελινιατικών - Ζεμενού και Θαλερού Νομού Κορινθίας.

12. Την υπ' αριθμ. 1465/30-4-2014 αρχική πρόταση του Δασαρχείου Ξυλοκάστρου προς την ΑΕΕΔΑ Κορινθίας για τη μερική ανάκληση της υπ' αριθμ. 2054/7-11-1989 (ΦΕΚ 705/Δ'/1989) απόφασης Νομάρχης Κορινθίας, η οποία επεστράφη με το 40114/20-2-2017 έγγραφο Δ/σης Δασών Κορινθίας.

13. Την υπ' αριθμ. 71141/29-3-2017 τελική πρόταση του Δασαρχείου Ξυλοκάστρου, μετά τις από 23-10-2013 και 6-11-2013 εκθέσεις φωτοερμηνείας του Δασολόγου Κων/νου Χίνου, για τη μερική ανάκληση της υπ' αριθμ. 2054/7-11-1989 (Φ.Ε.Κ. 705/Δ'/1989) ανωτέρω απόφασης Νομάρχης Κορινθίας, σύμφωνα με την οποία κηρύχθηκε ως "αναδασωτέα" λόγω πυρκαγιάς, έκταση συνολικού εμβαδού 17.460 στρεμμάτων, στη θέση "Βαγιάς - Λιθάρι κ.λπ." των Κοινοτήτων Πιτσών - Λουτρού - Κορφιώτισσας - Καμαρίου - Αμφιθέας - Πελλήνης - Ρίζας - Ξυλοκάστρου - Καρυωτικών - Γελινιατικών - Ζεμενού και Θαλερού Νομού Κορινθίας, ως προς επιφάνεια εμβαδού 2.427,81 τετρ. μέτρων, στη θέση "Κατεβασιά" της Τ.Κ. Ρίζας, Δ.Ε. Ξυλοκάστρου του Δήμου Ξυλοκάστρου - Ευρωστίνης, Π.Ε. Κορινθίας, όπως αποτυπώνεται ως τμήμα Α1 με τα στοιχεία 164, 165, 166, 167, 300, 164 και εμβαδό 166,09 τετρ. μέτρα, τμήμα Α2 με τα στοιχεία 127, 128, 129, 130, 301, 302, 303, 127 και εμβαδό 1156,76 τετρ. μέτρα και τμήμα Β3 με τα στοιχεία 85, 86, 87, 88, 89, 129, 128, 127, 201, 202, 203, 85 και εμβαδό 1104,96 τετρ. μέτρα στο από 11-7-2017 τοπογραφικό διάγραμμα κλίμακας 1:1000, του δασολόγου Δασαρχείου Ξυλοκάστρου Περικλή Μενούνου και εντοπίζεται επί αυτού σε απόσπασμα φύλλου χάρτη Ξυλοκάστρου, με κλίμακα 1:50000, με το αιτιολογικό ότι αυτή αποτελεί μη δασική έκταση (παρ. 6α άρθρο 3 του ν. 998/1979, ως ισχύει) και συμπεριλήφθηκε εκ πλάνης στην αναδασωτέα έκταση, αποφασιζόμε:

Τη μερική ανάκληση της υπ' αριθμ. 2054/7-11-1989 (Φ.Ε.Κ. 705/Δ'/1989) απόφασης Νομάρχη Κορινθίας, σύμφωνα με την οποία κηρύχθηκε ως "αναδασωτέα" λόγω πυρκαγιάς, έκταση συνολικού εμβαδού 17.460 στρεμμάτων, στη θέση "Βαγιάς - Λιθάρι κ.λπ." των Κοινοτήτων Πισών - Λουτρού - Κορφιώτισσας - Καμαρίου - Αμφιθέας - Πελλήνης - Ρίζας - Ξυλοκάστρου - Καρυωτίκων - Γελινιατικών - Ζεμενού και Θαλερού Νομού Κορινθίας, ως προς επιφάνεια εμβαδού 2.427,81 τετρ. μέτρων, στη θέση "Κατεβασιά" της Τ.Κ. Ρίζας, Δ.Ε. Ξυλοκάστρου του Δήμου Ξυλοκάστρου - Ευρωστίνης, Π.Ε. Κορινθίας, όπως αποτυπώνεται ως τμήμα Α1 με τα στοιχεία 164, 165, 166, 167, 300, 164 και εμβαδό 166,09 τετρ. μέτρα, τμήμα Α2 με τα στοιχεία 127, 128, 129, 130, 301, 302, 303, 127 και εμβαδό 1156,76 τετρ. μέτρα και τμήμα Β3 με τα στοιχεία 85, 86, 87, 88, 89, 129, 128, 127, 201, 202, 203, 85 και εμβαδό 1104,96 τετρ. μέτρα στο από 11-7-2017 συνημμένο τοπογραφικό διάγραμμα κλίμακα 1:1000, του δασολόγου Δασαρχείου Ξυλοκάστρου Περιική Μενούνου, εντοπίζεται επί αυτού σε απόσπασμα φύλλου χάρτη Ξυλοκάστρου, με κλίμακα 1:50.000 και οριοθετείται με χρήση συντεταγμένων του Ε. Γ. Σ.Α. '87 ως εξής:

Τμήμα Α1

Σημείο 164: X=376129,848 Y=4213332,213
 » 165: X=376127,540 Y=4213311,944
 » 166: X=376127,570 Y=4213311,203
 » 167: X=376124,869 Y=4213314,522
 » 300: X=376115,579 Y=4213335,780

Τμήμα Α2

Σημείο 127: X=376136,380 Y=4213421,026

Σημείο 128: X=376128,376 Y=4213425,503
 » 129: X=376121,247 Y=4213424,775
 » 130: X=376093,403 Y=4213452,564
 » 301: X=376064,597 Y=4213482,778
 » 302: X=376077,322 Y=4213484,293
 » 303: X=376094,291 Y=4213478,822

Τμήμα Β3

Σημείο 85: X= 376160,259 Y=4213371,704
 » 86: X=376136,500 Y=4213392,521
 » 87: X=376130,674 Y=4213398,076
 » 88: X=376122,476 Y=4213410,312
 » 89: X=376119,763 Y=4213418,158
 » 127: X=376136,380 Y=4213421,026
 » 128: X=376128,376 Y=4213425,503
 » 129: X=376121,247 Y=4213424,775
 » 201: X=376162,492 Y=4213389,216
 » 202: X=376175,830 Y=4213371,194
 » 203: X=376162,904 Y=4213369,815

Δεδομένου ότι αυτή αποτελεί μη δασική έκταση (παρ. 6α άρθρου 3 του ν. 998/1979, ως ισχύει), δεν υπάγεται στις διατάξεις της Δασικής Νομοθεσίας και συμπεριλήφθηκε στην απόφαση κήρυξης αναδασωτέας έκτασης, λόγω πλάνης περί τα πραγματικά δεδομένα.

Η απόφαση αυτή να δημοσιευθεί στην Εφημερίδα της Κυβερνήσεως.

Πάτρα, 3 Οκτωβρίου 2017

Ο Συντονιστής
 Αποκεντρωμένης Διοίκησης
 ΝΙΚΟΛΑΟΣ ΠΑΠΑΘΕΟΔΩΡΟΥ

ΠΙΝΑΚΑΣ ΣΥΝΤΕΤΑΓΜΕΝΩΝ ΚΟΡΥΦΩΝ ΣΥΝΤΕΤΑΓΜΕΝΟΣ ΣΤΟ ΧΥΤΗΜΑ ΕΓ.Σ.Α. '87

Σημείο	X	Y
184	376129.848	4213332.213
185	376127.540	4213311.944
166	376124.869	4213314.522
300	376115.579	4213335.780

Σημείο	X	Y
85	376160.259	4213374.704
86	376136.500	4213392.521
87	376130.674	4213398.076
88	376122.476	4213410.312
89	376119.765	4213418.158
127	376136.380	4213421.026
128	376128.376	4213425.503
129	376121.247	4213424.775
201	376162.492	4213389.216
202	376175.830	4213374.194
203	376162.904	4213369.815

A1

Σημείο	X	Y
184	376129.848	4213332.213
185	376127.540	4213311.944
166	376124.869	4213314.522
300	376115.579	4213335.780

A2

Σημείο	X	Y
127	376136.380	4213421.026
128	376128.376	4213425.503
129	376121.247	4213424.775
130	376093.403	4213452.564
301	376064.597	4213482.778
302	376077.322	4213484.293
303	376094.291	4213478.822

ΤΟΠΟΓΡΑΦΙΚΟ ΔΙΑΓΡΑΜΜΑ ΚΑΙΜΑΚΑΣ 1:50000 ΣΤΟ ΟΠΟΙΟ ΦΑΙΝΕΤΑΙ, ΜΕΡΟΣ ΤΗΣ ΕΚΤΑΣΗΣ ΠΟΥ ΚΗΡΥΧΘΗΚΕ ΑΝΑΔΑΣΙΣΤΕΑ, ΜΕ ΤΗΝ 2054/07-11-1989 ΑΠΟΦΑΣΗ ΝΟΜΑΡΧΗ ΚΟΡΙΝΘΙΑΣ ΜΕ ΜΑΥΡΟ ΧΡΩΜΑ ΕΠΙΣΗΜΑΙΝΟΝΤΑΙ ΟΙ ΠΡΟΤΕΙΝΟΜΕΝΕΣ ΕΚΤΑΣΕΙΣ

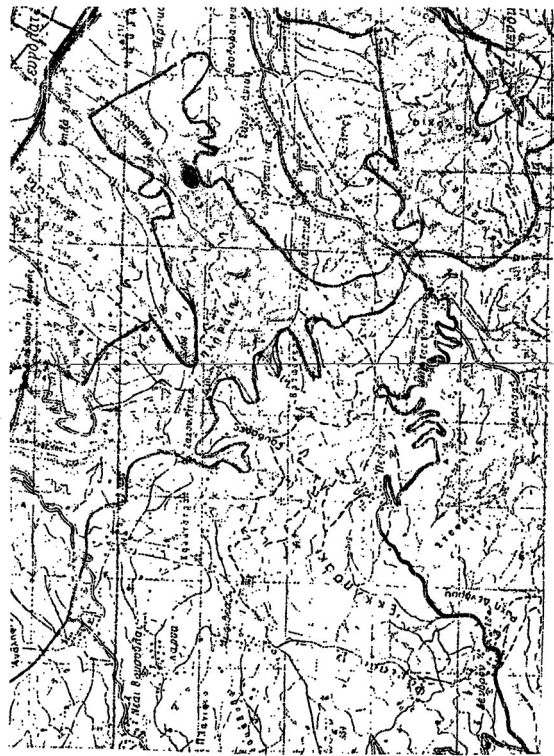

ΑΝΗΚΕΙ ΣΤΗΝ Αρ. 243104/3-10-17 ΑΠΟΦΑΣΗ ΣΥΝΤΟΝΙΣΤΗ Α.Δ.Π.Δ.Ε.&Ι ΤΟΠΟΓΡΑΦΙΚΟ ΔΙΑΓΡΑΜΜΑ ΚΑΙΜΑΚΑΣ 1:1000 ΣΤΟ ΟΠΟΙΟ ΦΑΙΝΟΝΤΑΙ ΟΙ ΕΚΤΑΣΕΙΣ Α1, Α2, Β3 ΣΤΗ ΘΕΣΗ «ΚΑΤΕΒΑΣΙΑ», ΡΙΖΑΣ, ΠΑ ΤΙΣ ΟΠΟΙΕΣ ΠΡΟΤΕΙΝΕΙΤΑΙ ΝΑ ΑΝΑΔΑΣΤΕΙΤΟΙ ΧΑΡΑΚΤΗΡΑΣ ΤΟΥΣ

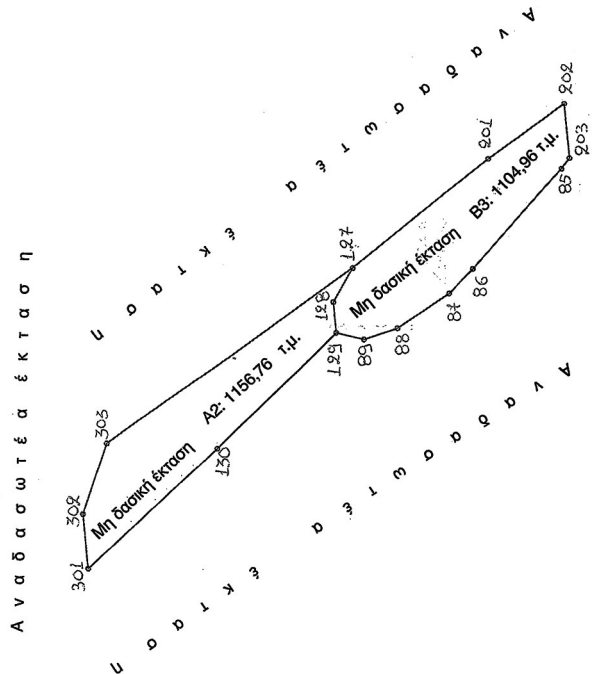

Α να δ α σ σ ω τ έ α έ κ τ α σ η

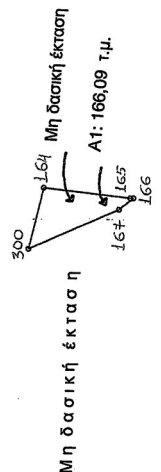

Μ η δ α σ σ ι κ ή έ κ τ α σ η

ΕΠΙΧΡΟΝΟΣΤΟΧΗ 11/07/17
 Ο ΣΥΝΤΑΚΤΗΣ ΠΕΡΙΦΕΡΕΙΑΣ ΜΕΝΟΥΣΟΣ
 ΝΙΚΟΛΑΟΣ ΠΑΡΑΦΩΛΑΡΟΥ
 ΔΑΣΟΛΟΓΟΣ ΜΕΤΡ. ΒΑΘΜΟ

ΕΠΙΧΡΟΝΟΣΤΟΧΗ 11/07/17
 Ο ΣΥΝΤΑΚΤΗΣ ΠΕΡΙΦΕΡΕΙΑΣ ΜΕΝΟΥΣΟΣ
 ΝΙΚΟΛΑΟΣ ΠΑΡΑΦΩΛΑΡΟΥ
 ΔΑΣΟΛΟΓΟΣ ΜΕΤΡ. ΒΑΘΜΟ

ΕΘΝΙΚΟ ΤΥΠΟΓΡΑΦΕΙΟ
 Για τεχνικούς λόγους στο σχεδιάγραμμα, από το ηλεκτρονικό αρχείο, έγινε σμίκρυνση κατά ποσοστό **55%**

