



ΕΦΗΜΕΡΙΔΑ ΤΗΣ ΚΥΒΕΡΝΗΣΕΩΣ ΤΗΣ ΕΛΛΗΝΙΚΗΣ ΔΗΜΟΚΡΑΤΙΑΣ

4 Οκτωβρίου 2016

ΤΕΥΧΟΣ ΤΕΤΑΡΤΟ

Αρ. Φύλλου 282

ΠΕΡΙΕΧΟΜΕΝΑ

ΑΠΟΦΑΣΕΙΣ

- 1 Κήρυξη ως αναδασωτέας, λόγω εκχέρσωσης, έκτασης εμβαδού $E= 4.063,12$ τ.μ. στη δασική θέση «Καστόρι», περιφέρειας Τ.Κ. Χρυσάφων, Δ.Ε. Θεραπνών, του Δήμου Σπάρτης, της Περιφερειακής Ενότητας Λακωνίας.
- 2 Κήρυξη δημόσιας δασικής έκτασης $1.741,51$ μ² ως αναδασωτέας λόγω παράνομης εκχέρσωσης, στη θέση «ΚΑΣΤΑΝΙΑ», της ΤΚ Μεσάριστας Δήμου Αργινίου Π.Ε. Αιτ/νίας.
- 3 Ανάκληση της υπ' αριθμ. 2049/25.10.1994 (Φ.Ε.Κ. 1210/Δ/1994) απόφασης Νομάρχη Κορινθίας, με την οποία κηρύχθηκε ως «αναδασωτέα» λόγω εκχέρσωσης, έκταση εμβαδού $1.435,00$ τ.μ., στη θέση «Άσπρα Χώματα» περιφέρειας Δ.Κ. Λουτρακίου, του Δήμου Λουτρακίου – Περαχώρας – Αγ. Θεοδώρων, Π.Ε. Κορινθίας.

ΑΠΟΦΑΣΕΙΣ

Αριθμ. 59986/1788 (1)

Κήρυξη ως αναδασωτέας, λόγω εκχέρσωσης, έκτασης εμβαδού $E= 4.063,12$ τ.μ. στη δασική θέση "Καστόρι", περιφέρειας Τ.Κ. Χρυσάφων, Δ.Ε. Θεραπνών, του Δήμου Σπάρτης, της Περιφερειακής Ενότητας Λακωνίας.

Ο ΑΣΚΩΝ ΚΑΘΗΚΟΝΤΑ ΓΕΝΙΚΟΥ ΓΡΑΜΜΑΤΕΑ
ΑΠΟΚΕΝΤΡΩΜΕΝΗΣ ΔΙΟΙΚΗΣΗΣ
ΠΕΛΟΠΟΝΝΗΣΟΥ, ΔΥΤΙΚΗΣ ΕΛΛΑΔΑΣ ΚΑΙ ΙΟΝΙΟΥ

Έχοντας υπόψη:

1. Τις διατάξεις των άρθρων 24 παρ. 1 και 117 παρ. 3 του Συντάγματος.
2. Τις διατάξεις των άρθρων 34, 38 και 41 του Ν. 998/1979 (ΦΕΚ 289/Α/1979) «Περί προστασίας των δασών και των δασικών εν γένει εκτάσεων της Χώρας».
3. Τις διατάξεις του άρθρου 1 παρ. 15 του Ν. 3208/2003 (ΦΕΚ 303/Α/2003) «Προστασία των δασικών οικοσυστημάτων, κατάρτιση δασολογίου, ρύθμιση εμπραγμάτων

δικαιωμάτων επί δασών και δασικών εν γένει εκτάσεων και άλλες διατάξεις».

4. Τις με αριθμ. 160417/1180/8.7.1980 και 182447/3049/24.9.1980 εγκύκλιες διαταγές του Υπουργείου Γεωργίας, που αναφέρονται στο εν λόγω θέμα.

5. Τις διατάξεις του Ν. 3852/2010 (ΦΕΚ 87/Α/2010) «Νέα Αρχιτεκτονική της Αυτοδιοίκησης και της Αποκεντρωμένης Διοίκησης-Πρόγραμμα Καλλικράτης», όπως ισχύει.

6. Το Π.δ. 139/2010 (ΦΕΚ 232/Α/2010) «Οργανισμός της Αποκεντρωμένης Διοίκησης Πελοποννήσου, Δυτικής Ελλάδας και Ιονίου».

7. Την πράξη 40/29.12.2010 του Υπουργικού Συμβουλίου (ΦΕΚ 247/Α/2010) «Διαπίστωση της παύσης εκ του Νόμου των Γενικών Γραμματέων των Περιφερειών και διορισμός Γενικών Γραμματέων στις Αποκεντρωμένες Διοικήσεις του Κράτους».

8. Την πράξη 4/6.2.2015 του Υπουργικού Συμβουλίου «Αποδοχή παραιτήσεων των Γενικών Γραμματέων των Αποκεντρωμένων Διοικήσεων της Χώρας του Κράτους» (ΦΕΚ 24/Α/6.2.2015).

9. Το άρθρο 28 Ν. 4325/2015 (ΦΕΚ 47/Α/11.5.2015).

10. Το άρθρο 56 του Ν. 4257/2014 «Επείγουσες ρυθμίσεις αρμοδιότητας Υπουργείου Εσωτερικών» (ΦΕΚ 93/Α/14.4.2014).

11. Την υπ' αριθμ. 59616/4179/11.7.2016 πρόταση του Δασαρχείου Σπάρτης, για κήρυξη της ανωτέρω έκτασης ως αναδασωτέας λόγω εκχέρσωσης.

12. Το υπ' αριθμ. 221525/4195/21.9.2011 έγγραφο του ΥΠΕΚΑ, αποφασίζουμε:

Κηρύσσουμε ως αναδασωτέα έκταση με σκοπό την αποκατάσταση με φυσική αναγέννηση της προϋπάρχουσας δασικής βλάστησης, η οποία αποτελούνταν από άγρια δασική ξυλώδη βλάστηση θαμνώδους μορφής της διαπλάσεως των αειφύλλων πλατυφύλλων αποτελούμενη από τα δασοπονικά είδη σχίνο, πρίνο, αγριελιά, κουμαριά με ποσοστό δασοκάλυψης 50 % περίπου, που καταστράφηκε από εκχέρσωση, της κατηγορίας της παραγράφου 1 του άρθρου 3 του Ν. 998/1979 «Περί προστασίας των δασών και των δασικών εν γένει εκτάσεων της Χώρας», όπως αντικαταστάθηκε και ισχύει σύμφωνα με την παράγραφο 1, του άρθρου 1, του Ν. 3208/2003, (ΦΕΚ- 303 Α'/2003) και ανήκει στην κατηγορία της παραγράφου 1, εδάφιο ε, του άρθρου 4 του Ν. 998/1979,

Δημόσιο δάσος εμβαδού $E=4.063,12$ τ.μ. στη θέση "Καστόρι", περιφέρειας Τ.Κ. Χρυσάφων, Δ.Ε. Θεραπνών, του Δήμου Σπάρτης, της Περιφερειακής Ενότητας Λακωνίας.

Η έκταση αυτή εμβαδού $E=4.063,12$ τ.μ., υπό στοιχεία (1,2,3,....,20,21,1) έχει κορυφές εξαρτημένες στο σύστημα απόλυτων συντεταγμένων ΕΓΣΑ_87, όπως φαίνεται στο συνημμένο κ' θεωρημένο από τον Δασάρχη Σπάρτης, τοπογραφικό διάγραμμα, κλίμακας 1:1.000, το οποίο συντάξε ο Δασοπόνος Παναγιώτης Βουλουμάνος και απεικονίζεται σε απόσπασμα χάρτη εκδόσεως Γ.Υ.Σ. κλίμακας 1:50.000 (Φ.Χ. "ΣΠΑΡΤΗ_348"), με όρια:

Βόρεια: με Δημόσιο Δάσος αειφύλλων πλατυφύλλων θαμνώδους μορφής.

Νότια: με έκταση δασικού χαρακτήρα, εκχερσωμένη από τον Σταθάκο Αριστείδη και τον πατέρα του, Σταθάκο Δημήτριο, η οποία είναι υπό ένταξη στο άρθρο 12, παρ. 3, του Ν. 4315/2014 (Φ.Ε.Κ. 269/Α/2014), κατόπιν αιτήσεως του Σταθάκου Αριστείδη του Δημητρίου.

Ανατολικά: με δρόμο και με έκταση δασικού χαρακτήρα, εκχερσωμένη από τον Σταθάκο Αριστείδη

και τον πατέρα του, Σταθάκο Δημήτριο, η οποία είναι υπό ένταξη στο άρθρο 12, παρ. 3, του Ν. 4315/2014 (Φ.Ε.Κ. 269/Α/2014), κατόπιν αιτήσεως του Σταθάκου Αριστείδη του Δημητρίου.

Δυτικά: με έκταση δασικού χαρακτήρα, εκχερσωμένη από τον Σταθάκο Αριστείδη και τον πατέρα του, Σταθάκο Δημήτριο, η οποία είναι υπό ένταξη στο άρθρο 12, παρ. 3, του Ν. 4315/2014 (Φ.Ε.Κ. 269/Α/2014), κατόπιν αιτήσεως του Σταθάκου Αριστείδη του Δημητρίου.

Κατά της ανωτέρω απόφασης, υπάρχει η δυνατότητα άσκησης αίτησης ακύρωσης, ενώπιον του (οικείου) τριμελούς Διοικητικού Εφετείου, εντός εξήντα (60) ημερών από την επομένη της δημοσίευσής ή της κοινοποίησής της.

Η απόφαση αυτή να δημοσιευθεί στην Εφημερίδα της Κυβερνήσεως.

Πάτρα, 16 Αυγούστου 2016

Ο Ασκών Καθήκοντα Γενικού Γραμματέα
Αποκεντρωμένης Διοίκησης

ΔΙΟΝΥΣΙΟΣ ΠΑΝΑΓΙΩΤΟΠΟΥΛΟΣ

ΤΟΠΟΓΡΑΦΙΚΟ ΔΙΑΓΡΑΜΜΑ
ΕΚΧΕΡΣΩΜΕΝΟΥ ΔΑΣΟΥΣ ΑΕΙΦΥΛΛΩΝ ΠΛΑΤΥΦΥΛΛΩΝ ΘΑΜΝΩΔΟΥΣ ΜΟΡΦΗΣ
ΣΤΗ ΘΕΣΗ " ΚΑΣΤΟΡΙ" Τ.Κ. ΧΡΥΣΑΦΩΝ
ΔΗΜ. ΕΝΟΤΗΤΑΣ ΘΕΡΑΠΙΩΝ ΔΗΜΟΥ ΣΠΑΡΤΗΣ
ΚΛΙΜΑΚΑ 1:1.000, ΕΜΒΑΔΟΝ : 4063,12 Τμ
ΣΥΣΤΗΜΑ ΑΝΑΦΟΡΑΣ Ε.Γ.Σ.Α. 87

ΑΠΟΣΤΑΣΙΑ ΦΥΛΟΥ ΧΑΡΤΗ ΓΥΣ "ΣΠΑΡΤΗ" 348" ΚΛΙΜΑΚΑ 1:50.000

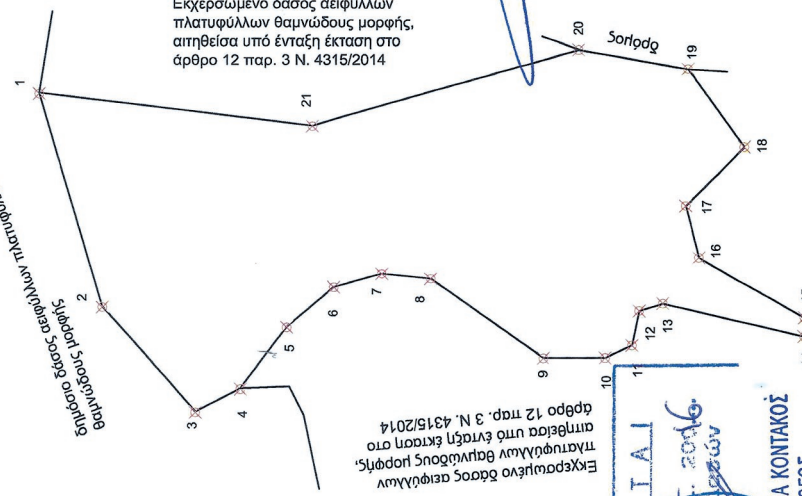
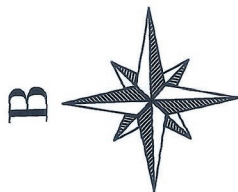

	X	Y
1.	365416.6570	4105848.1630
2.	365382.0000	4105838.0000
3.	365365.0000	4105823.0000
4.	365368.6820	4105815.7110
5.	365378.5977	4105808.2971
6.	365385.0818	4105800.7028
7.	365387.2999	4105792.9835
8.	365386.4488	4105785.0889
9.	365373.4369	4105766.9131
10.	365373.4369	4105756.9623
11.	365375.4745	4105752.6678
12.	365381.0712	4105751.5284
13.	365382.2319	4105747.7328
14.	365376.8543	4105724.9659
15.	365379.8977	4105724.8783
16.	365389.7233	4105741.8967
17.	365398.2227	4105744.0451
18.	365407.6351	4105734.6326
19.	365420.3703	4105743.7072
20.	365423.4698	4105761.3242
21.	365411.2732	4105804.1816

Ανήκει στην αποσπαστή μισή
 Αριθμ. 599.86/17.88/2016

ΝΑΤΑ ΣΑΛΗΜΟΥ
 ΓΕΝΙΚΗ ΔΙΕΥΘΥΝΤΡΙΑ
 ΔΙΟΙΚΗΤΙΚΗΣ ΥΠΗΡΕΣΙΑΣ
 ΔΕΛΤΑ

ΕΠΙΤΡΟΠΗ ΔΙΑΧΕΙΡΙΣΗΣ
 ΔΑΣΩΝ
 ΓΕΩΡΓΙΟΣ Θ. ΖΑΚΚΑΣ
 ΔΑΣΟΛΟΓΟΣ

Σπάρτη 23/06/2016
 Ο σύμβουλος
 ΒΟΥΛΟΓΙΑΝΝΟΣ ΠΑΜΠΑΓΙΩΤΗΣ
 ΔΑΣΟΛΟΓΟΣ

Εκχερσωμένο δάσος αειφύλλων πλατυφύλλων θαμνώδους μορφής, απηθείσα υπό ένταξη έκταση στο άρθρο 12 παρ. 3 Ν. 4315/2014

Εκχερσωμένο δάσος αειφύλλων πλατυφύλλων θαμνώδους μορφής, απηθείσα υπό ένταξη έκταση στο άρθρο 12 παρ. 3 Ν. 4315/2014

ΕΠΙΤΡΟΠΗ ΔΙΑΧΕΙΡΙΣΗΣ ΔΑΣΩΝ
 ΗΛΙΑΣ ΠΑΡΦΑΝΑ ΚΟΝΤΑΚΟΣ
 ΔΑΣΟΛΟΓΟΣ

ΕΘΝΙΚΟ ΤΥΠΟΓΡΑΦΕΙΟ
 Για τεχνικούς λόγους στο σχεδιάγραμμα, από το ηλεκτρονικό αρχείο, έγινε σμίκρυνση κατά ποσοστό **82%**

Αριθμ. Πρωτ: 107607 (2)

Κήρυξη δημόσιας δασικής έκτασης 1.741,51 m² ως αναδασωτέας λόγω παράνομης εκχέρσωσης, στη θέση «ΚΑΣΤΑΝΙΑ», της ΤΚ Μεσάριστας Δήμου Αγρινίου Π.Ε. Αιτ/νίας.

Ο ΑΣΚΩΝ ΚΑΘΗΚΟΝΤΑ ΓΕΝΙΚΟΥ ΓΡΑΜΜΑΤΕΑ
ΑΠΟΚΕΝΤΡΩΜΕΝΗΣ ΔΙΟΙΚΗΣΗΣ
ΠΕΛΟΠΟΝΝΗΣΟΥ, ΔΥΤΙΚΗΣ ΕΛΛΑΔΑΣ ΚΑΙ ΙΟΝΙΟΥ

Έχοντας υπόψη:

1. Τα άρθρα 24 παρ. 1 και 117 παρ. 3 του Συντάγματος της Ελλάδας.

2. Το Ν. 3852/2010 (ΦΕΚ Α' 87) «Νέα Αρχιτεκτονική της Αυτοδιοίκησης και της Αποκεντρωμένης Διοίκησης - Πρόγραμμα Καλλικράτης».

3. Το Π.δ. 139/23.12.2010 (ΦΕΚ Α' 232/27.12.2010) «Οργανισμός της Αποκεντρωμένης Διοίκησης Πελοποννήσου, Δυτικής Ελλάδας και Ιονίου».

4. Το Ν. 3200/1995 περί διοικητικής αποκεντρώσεως όπως τροποποιήθηκαν μεταγενέστερα.

5. Τα άρθρα 1 παρ. 1, 2 παρ. 1δ, 5 παρ. 3β, 6 παρ. 7 και 7 παρ. 2 του Ν. 2503/1997 «Διοίκηση, Οργάνωση, Στελέχωση της Περιφέρειας».

6. Το άρθρο 38 παρ. 1 του Ν. 998/1979 όπως αντικαταστάθηκε το πρώτο εδάφιο της με το άρθρο 35 παρ. 1 του Ν. 4280/2014 (ΦΕΚ Α' 159/8.8.2014) καθώς επίσης και το άρθρο 41 παρ. 1 και 3 του Ν. 998/1979.

7. Το Ν. 3208/24.12.2003 (ΦΕΚ Α' 303/24.12.2003) «Προστασία των δασικών οικοσυστημάτων, κατάρτιση δασολογίου, ρύθμιση εμπραγμάτων δικαιωμάτων επί δασών και δασικών εν γένει εκτάσεων και άλλες διατάξεις».

8. Τις διαταγές του Υπουργείου Γεωργίας: α) 160417/1180/8.7.1980, β) 182447/3049/24.9.1980 γ) 141823/24.2.1983 και δ) 179171/3.9.1985.

9. Τις διατάξεις του Ν. 3861/2010 «Ενίσχυση της διαφάνειας με την υποχρεωτική ανάρτηση νόμων και πράξεων των κυβερνητικών, διοικητικών και αυτοδιοικητικών οργάνων στο διαδίκτυο «Πρόγραμμα Διαύγεια» και άλλες διατάξεις (ΦΕΚ 112/Α/13.7.2010).

10. Την πράξη 4 του Υπουργικού Συμβουλίου της 06.02.2015 καθώς και το άρθρο 56 του Ν. 4257/2014.

11. Το άρθρο 67 παρ. 8 του Ν. 4316/24.12.2014 ΦΕΚ (Α' 270).

12. Την αριθμ. 92491/3296/6.7.2016 πρόταση του Δασαρχείου Μεσολογγίου περί κηρύξεως δημόσιας δασικής έκτασης ως αναδασωτέας, λόγω παράνομης εκχέρσωσης στη θέση «ΚΑΣΤΑΝΙΑ» ΤΚ Μεσάριστας Δήμου Αγρινίου ΠΕ Αιτ/νίας, αποφασίζουμε:

Κηρύσσουμε ως αναδασωτέα, με φυσική ή τεχνητή αναγέννηση, με σκοπό την προστασία για την επαναδημιουργία της δασικής βλάστησης που καταστράφηκε από παράνομη εκχέρσωση και την διατήρηση του χαρακτήρα της δημόσιας δασικής έκτασης, ώστε να αποκλεισθεί η διάθεση αυτής για άλλο σκοπό, η παραπάνω δημόσια δασική έκταση των 1.741,51 m² που ανήκει στην κατηγορία του άρθρου 3 παρ. 2 και του άρθρου 4 παρ. 1^ε του Ν. 998/1979 όπως ισχύουν.

Η ανωτέρω δημόσια δασική έκταση που βρίσκεται στη θέση «ΚΑΣΤΑΝΙΑ» ΤΚ Μεσάριστας Δήμου Αγρινίου ΠΕ Αιτ/νίας προσδιορίζεται από τα στοιχεία:

1, 2, 3, 4, 5, 6, 7, 8, 9, 10, 11, 12, 13, 14, 15, 1 και οριοθετείται ως ακολούθως:

ΒΟΡΕΙΑ: Με δημόσια δασική έκταση και αγροτική έκταση

ΝΟΤΙΑ: Με ασφάλτινο επαρχιακό δρόμο και κοινοτικό δρόμο

ΑΝΑΤΟΛΙΚΑ: Με ασφάλτινο επαρχιακό δρόμο

ΔΥΤΙΚΑ: Με δημόσια δασική έκταση

όπως φαίνεται στο συνημμένο τοπογραφικό διάγραμμα.

Κατά της ανωτέρω απόφασης υφίσταται η δυνατότητα άσκησης αίτησης ακύρωσής της, ενώπιον του (οικείου) Τριμελούς Διοικητικού Εφετείου, εντός εξήντα (60) ημερών από την επομένη της δημοσίευσής της ή κοινοποίησής της.

Η απόφαση αυτή να δημοσιευθεί στην Εφημερίδα της Κυβερνήσεως.

Πάτρα, 29 Ιουλίου 2016

Ο Ασκών καθήκοντα Γενικού Γραμματέα
Αποκεντρωμένης Διοίκησης

ΔΙΟΝΥΣΙΟΣ ΠΑΝΑΓΙΩΤΟΠΟΥΛΟΣ

 ΕΛΛΗΝΙΚΗ ΔΗΜΟΚΡΑΤΙΑ ΑΠΟΚΕΝΤΡΩΜΕΝΗ ΔΙΟΙΚΗΣΗ ΠΕΛΟΠΟΝΝΗΣΟΥ-ΑΙΤΩΛΟΑΚΑΡΩΝ-ΙΟΝΙΟΥ Τ.Ε.Ν. ΑΝΤΙΣΣΕΛΑΣΣΩΝ & ΑΓΡ. ΥΠΟΦΕΡΣΩΝ ΔΙΕΥΘΥΝΣΗ ΔΑΣΩΝ ΑΙΤΩΛΙΑΣ ΔΑΣ. ΑΡΧΕΙΟ ΜΕΣΣΟΛΟΓΙΟΥ	Δήμος Τ.Π. / Δ.ημ. Κοινότητα / οικισμός Θέση «ΚΑΣΣΤΑΝΙΑ»	ΑΓΡΙΝΙΟΥ ΜΕΣΣΑΡΙΣΤΑΣ	ΤΟΠΟΓΡΑΦΙΚΟ ΔΙΑΓΡΑΜΜΑ ΔΗΜΟΣΙΑΣ ΔΑΣΙΚΗΣ ΕΚΤΑΣΗΣ ΠΟΥ ΕΚΧΕΡΣΩΘΗΚΕ ΚΑΙ ΚΑΤΑΛΗΦΘΗΚΕ ΠΑΡΑΝΟΜΑ ΚΑΙ ΚΗΡΥΣΣΕΤΑΙ ΑΝΑΔΑΣΩΤΕΑ
	1:500 ΚΑΙΜΑΚΑ	Μεσολόγιος 04/07/2016 Ο ΣΥΝΤΑΚΤΗΣ Σκαρναβής Θωμάς Δασολόγος με Β' βαθμό Θεσσαλονίκη	Πάτρα 29/09/2016 Ο ΔΑΣ. ΑΡΧΕΙΟΝΤΑ ΕΠΙΧΕΙΡΗΣΙΑΚΟ ΔΙΑΧΕΙΡΙΣΤΙΚΟ ΣΧΕΔΙΟ

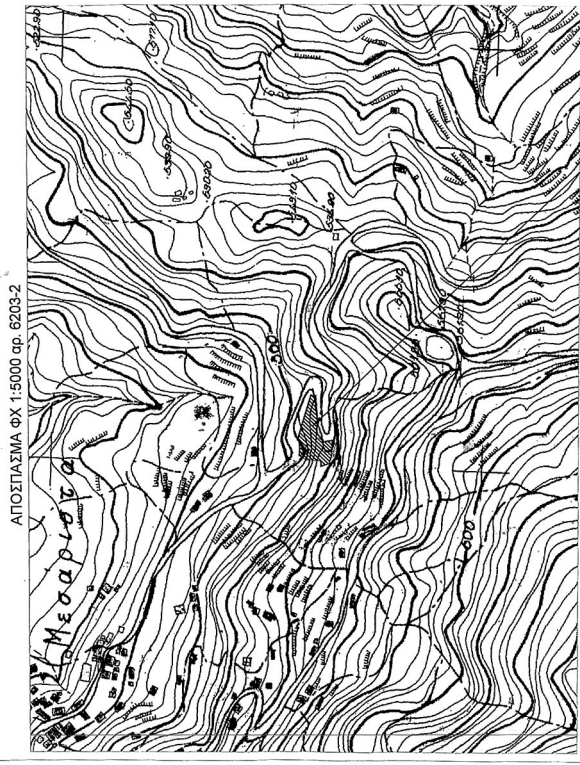

Εκτύπωση που κηρύσσεται αναδάσωτα
 Εκτύπωση που κηρύσσεται αναδάσωτα

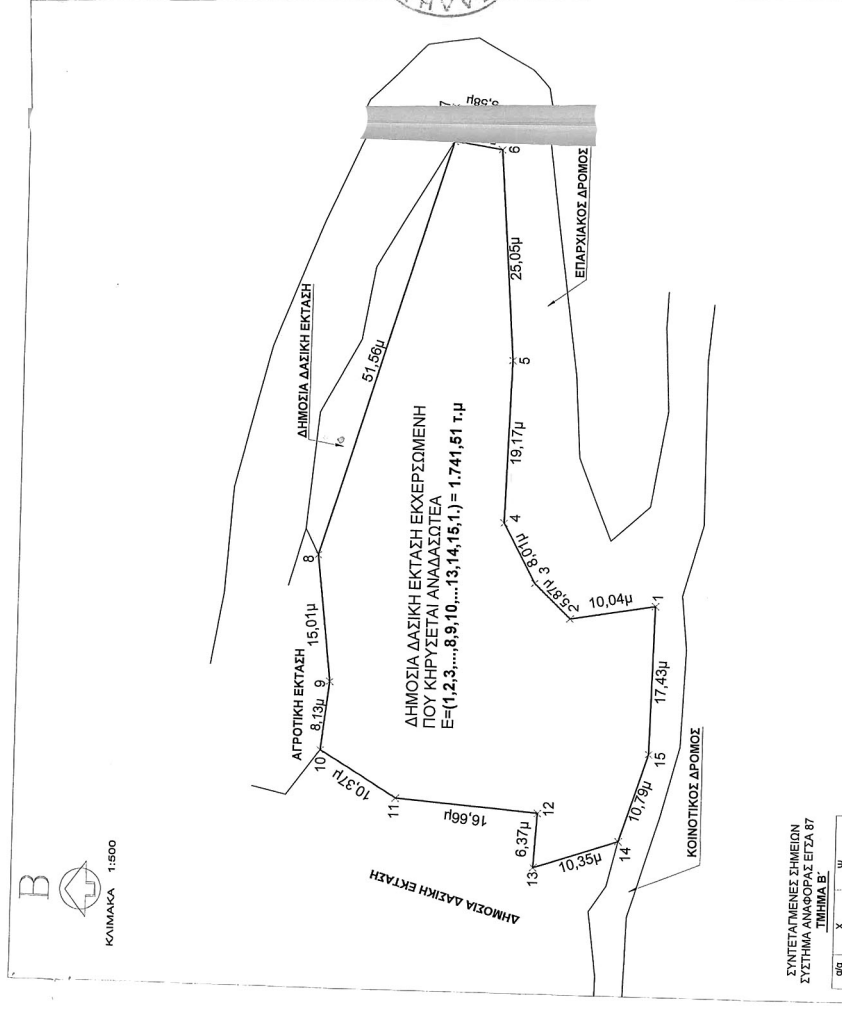

ΕΘΝΙΚΟ ΤΥΠΟΓΡΑΦΕΙΟ
 Για τεχνικούς λόγους στο σχεδιάγραμμα,
 από το ηλεκτρονικό αρχείο, έγινε
 σμίκρυνση κατά ποσοστό **56%**

ΣΥΝΤΕΤΑΓΜΕΝΕΣ ΣΗΜΕΙΩΝ
 ΣΥΣΤΗΜΑ ΑΝΑΦΟΡΑΣ ΕΓΣΑ 87
 ΤΜΗΜΑ Β'

σημ	X	Y
1	289653.04	4261784.79
2	289651.29	4261784.69
3	289655.35	4261788.91
4	289662.43	4261802.66
5	289661.59	4261802.15
6	289706.57	4261804.02
7	289707.46	4261809.52
8	289656.01	4261824.13
9	289644.09	4261822.42
10	289635.01	4261823.31
11	289625.65	4261814.44
12	289626.37	4261797.82
13	289622.01	4261798.19
14	289625.32	4261798.38
15	289656.61	4261785.13

Εμβαδόν έκτασης που κηρύσσεται αναδάσωτα
 $E=(1,2,3, \dots, 8,9,10, \dots, 13,14,15,1) = 1.741,51 \text{ T.M.}$

Αριθμ. 7472/421

(3)

Ανάκληση της υπ' αριθμ. 2049/25.10.1994 (Φ.Ε.Κ. 1210/Δ/1994) απόφασης Νομάρχη Κορινθίας, με την οποία κηρύχθηκε ως "αναδασωτέα" λόγω εκχέρσωσης, έκταση εμβαδού 1.435,00 τ.μ., στη θέση «Άσπρα Χώματα» περιφέρειας Δ.Κ. Λουτρακίου, του Δήμου Λουτρακίου – Περαχώρας – Αγ. Θεοδώρων, Π.Ε. Κορινθίας.

Ο ΑΣΚΩΝ ΚΑΘΗΚΟΝΤΑ ΓΕΝΙΚΟΥ ΓΡΑΜΜΑΤΕΑ
ΑΠΟΚΕΝΤΡΩΜΕΝΗΣ ΔΙΟΙΚΗΣΗΣ
ΠΕΛΟΠΟΝΝΗΣΟΥ, ΔΥΤΙΚΗΣ ΕΛΛΑΔΑΣ ΚΑΙ ΙΟΝΙΟΥ

Έχοντας υπόψη

1. Τις διατάξεις:

α) Του Ν. 2503/1997 «Διοίκηση, οργάνωση, στελέχωση της Περιφέρειας, ρύθμιση θεμάτων για την Τοπική Αυτοδιοίκηση και άλλες διατάξεις».

β) Του Ν. 3200/1955 «Περί διοικητικής αποκέντρωσης» όπως τροποποιήθηκε και συμπληρώθηκε με το Ν.δ. 532/1970 και μεταγενέστερες διατάξεις.

γ) Των άρθρων 6 και 280 του Ν. 3852/2010 (Φ.Ε.Κ. 87/7.6.2010/Α') «Νέα αρχιτεκτονική της Αυτοδιοίκησης και της Αποκεντρωμένης Διοίκησης - Πρόγραμμα Καλλικράτης».

δ) Του Π.δ. 139/2010 (Φ.Ε.Κ. 232/27.12.2010/Α') «Οργανισμός της Αποκεντρωμένης Διοίκησης Πελοποννήσου, Δυτικής Ελλάδας και Ιονίου».

2. Την υπ' αριθμ. 40/29.12.2010 (Φ.Ε.Κ. 247/31.12.2010/Α') πράξη του Υπουργικού Συμβουλίου περί διαπίστωσης της παύσης εκ του Νόμου των Γενικών Γραμματέων των Περιφερειών και διορισμού Γενικών Γραμματέων στις Αποκεντρωμένες Διοικήσεις του Κράτους.

3. Την υπ' αριθμ. 4 της 6.2.2015 (Φ.Ε.Κ. 24/Α/2015) πράξη του Υπουργικού Συμβουλίου, περί αποδοχής παραιτήσεων των Γενικών Γραμματέων των Αποκεντρωμένων Διοικήσεων της Χώρας και το άρθρο 56 του Ν. 4257/2014 (Φ.Ε.Κ. 93/Α/14.4.2014) περί αναπλήρωσής τους.

4. Τις διατάξεις του Ν. 998/1979 (Φ.Ε.Κ. 289/Α/1979) «Περί προστασίας των δασών και των δασικών εν γένει εκτάσεων της χώρας», όπως έχουν τροποποιηθεί και ισχύουν σήμερα και συγκεκριμένα της παρ. 4 άρθρου 44, όπως προστέθηκε με το άρθρο 36 του Ν. 3698/2008 και αντικαταστάθηκε με την παρ. 3 άρθρου 35 του Ν. 4280/2014 (Φ.Ε.Κ. 159/Α/2014) "Περιβαλλοντική αναβάθμιση και ιδιωτική πολεοδόμηση - Βιώσιμη ανάπτυξη οικισμών - Ρυθμίσεις δασικής νομοθεσίας και άλλες διατάξεις".

5. Την υπ' αριθμ. 105545/534/1.9.2014 Δ/γή του Υ.Π.Ε.Κ.Α. «Εφαρμογή άρθρου 35 Ν. 4280/2014 (Φ.Ε.Κ. 159/Α/2014)».

6. Την υπ' αριθμ. 117080/6353/13.11.2014 (ΑΔΑ: 77ΣΕ0-ΙΒ3) Δ/γή Υ.Π.Ε.Κ.Α. «Περί της διαδικασίας άρσης ή ανάκλησης αποφάσεων αναδάσωσης».

7. Την υπ' αριθμ. 160417/1180/8.7.1980 βασική Εγκύκλιο Δ/γή του Υπουργείου Γεωργίας, με την οποία παρέχονται οδηγίες για τις αναδασωτέες εκτάσεις.

8. Την υπ' αριθμ. 124581/2774/26.5.2015 Δ/γή Υ.Π.Α.Π.Ε.Ν. «Περί της διαδικασίας άρσης ή ανάκλησης αποφάσεων αναδάσωσης - Διευκρινήσεις».

9. Την υπ' αριθμ. 2049/25.10.1994 (Φ.Ε.Κ. 1210/Δ/1994) απόφαση Νομάρχη Κορινθίας, με την οποία κηρύχθηκε ως "αναδασωτέα" λόγω εκχέρσωσης, έκταση εμβαδού 1.435,00 τ.μ., στη θέση «Άσπρα Χώματα» περιφέρειας Δ.Κ. Λουτρακίου, του Δήμου Λουτρακίου – Περαχώρας – Αγ. Θεοδώρων, Π.Ε. Κορινθίας.

10. Το από 20.4.2004 αίτημα του Μιχαήλ Αντωνιάδη του Αντωνίου, κατοίκου Παλαιού Φαλήρου Αττικής, για ανάκληση της ανωτέρω αναδασωτέας.

11. Την Δ.Υ/25.7.2005 (αριθ. πρωτ. 3569/25.7.2005 Δασαρχείου Κορίνθου) αναφορά της Δασολόγου του Δασαρχείου Κορίνθου, Βασιλικής Κουλού.

12. Την υπ' αριθμ. 3570/25.7.2005 πρόταση του Δασαρχείου Κορίνθου για ανάκληση της υπ' αριθμ. 2049/25.10.1994 προαναφερόμενης απόφασης Νομάρχη Κορινθίας, διότι αυτή εκδόθηκε κατά πραγματική πλάνη στηριζόμενη σε ανακριβή στοιχεία, αφού η επίδικη έκταση ήταν ανέκαθεν μη δασική, μη υπαγόμενη στις διατάξεις της Δασικής Νομοθεσίας.

13. Το υπ' αριθμ. 1787/3.11.2005 έγγραφο της Διεύθυνσης Δασών Κορινθίας.

14. Το υπ' αριθμ. 5503π.ε./25.1.2006 έγγραφο του Δασαρχείου Κορίνθου περί αποστολής πίνακα συντεταγμένων της αναδασωτέας έκτασης.

15. Το υπ' αριθμ. 3750/6.12.2006 έγγραφο της Διεύθυνσης Δασών Κορινθίας, με το οποίο υποβάλλει το υπ' αριθμ. 293/2006 σχέδιο ανάκλησης της αριθμ. 2049/25.10.1994 απόφασης Νομάρχη Κορινθίας, το οποίο επιστρέφεται ανυπόγραφο από την τότε Γενική Δ/νση Περιφέρειας Πελ/νησου με το υπ' αριθμ. 1640/1.2.2007 έγγραφό της.

16. Το από 20.12.2010 νέο αίτημα του Μιχαήλ Αντωνιάδη του Αντωνίου, κατοίκου Παλαιού Φαλήρου Αττικής, οδός Δημητράτου 9, για επανεξέταση του από 20.4.2004 αιτήματός του, περί ανάκλησης της ανωτέρω αναδασωτέας, συνυποβάλλοντας την από Οκτώβριο 2003 έκθεση φωτοερμηνείας του Ιδιώτη Δασολόγου Δημητρίου Κολοπαστά.

17. Το υπ' αριθμ. 3902π.ε./29.3.2011 έγγραφο Διεύθυνσης Δασών Κορινθίας, με το οποίο διαβιβάστηκε αρμοδίως, η υπ' αριθμ. 3570/25.7.2005 πρόταση του Δασαρχείου Κορίνθου, στην Πρωτοβάθμια Επιτροπή Επίλυσης Δασικών Αμφισβητήσεων Νομού Κορινθίας (άρθρου 10 Ν. 998/1979), σε εφαρμογή των διατάξεων της παρ. 3 του άρθρου 36 του Ν. 3698/2008 (Φ.Ε.Κ. 198/Α/2008), προς εξέταση.

18. Το υπ' αριθμ. 170/13.8.2014 έγγραφο της Πρωτοβάθμιας Επιτροπής Επίλυσης Δασικών Αμφισβητήσεων Κορινθίας, με το οποίο επιστράφηκε στην Δ/νση Δασών Κορινθίας, λόγω αρμοδιότητας, η αριθμ. 3570/25.7.2005 πρόταση του Δασαρχείου Κορίνθου, σε εφαρμογή των διατάξεων της παρ. 4 του άρθρου 44 του Ν. 998/1979, όπως προστέθηκε με το άρθρο 36 του Ν. 3698/2008 και αντικαταστάθηκε με την παρ. 3 του άρθρου 35 του νέου Ν. 4280/2014 (Φ.Ε.Κ. 159/Α/8.8.2014), καθώς και των διατάξεων της παρ. 5 του άρθρου 52 του ίδιου Ν. 4280/2014.

19. Το υπ' αριθμ. 3199/21.7.1986 πληροφοριακό έγγραφο του Δασαρχείου Κορίνθου, το οποίο μετά τις κατά νόμο δημοσιεύσεις, μετουσιώθηκε σε πράξη χαρακτηρισμού του αρμοδίου Δασάρχη.

20. Το γεγονός ότι από τα στοιχεία της υπόθεσης, επιβεβαιώνεται ότι η αναδασωτέα επιφάνεια εμπεριέχεται εξ ολοκλήρου στην έκταση που χαρακτηρίστηκε τελεσίδικα ως μη δασική, μη υπαγόμενη στις διατάξεις της δασικής νομοθεσίας, με την υπ' αριθμ. 3199/21.7.1986 πράξη χαρακτηρισμού του Δασαρχείου Κορίνθου.

21. Το υπ' αριθμ. 76711/2817 ετ.2014/22.1.2016 έγγραφο της Διεύθυνσης Δασών Κορινθίας, αποφασίζουμε:

Την ανάκληση της υπ' αριθμ. 2049/25.10.1994 (Φ.Ε.Κ. 1210/Δ/1994) απόφασης Νομάρχη Κορινθίας, με την οποία κηρύχθηκε ως "αναδασωτέα" λόγω εκχέρσωσης, έκταση εμβαδού 1.435,00 τετραγωνικών μέτρων, στη θέση «Άσπρα Χώματα» περιφέρειας Δ.Κ. Λουτρακίου, του νυν Δήμου Λουτρακίου – Περαχώρας – Αγ. Θεοδώρων, Π.Ε. Κορινθίας, όπως απεικονίζεται με στοιχεία (Α, Β, Γ, Δ, Ε, Ζ, Η, Θ, Ι, Κ, Λ, Α), στο από 25.7.1994 τοπογραφικό διάγραμμα κλίμακας 1:500, του Δασοπόνου του Δασαρχείου Κορίνθου Γεωργίου Κοσμά το οποίο συμπληρώθηκε με συντεταγμένες των κορυφών στο σύστημα ΕΓΣΑ 87 και με το από 10.3.2016 απόσπασμα Κτηματικού Χάρτη περιοχής Λουτρακίου (Α.Φ.Χ. 116610), κλίμακας 1:5.000, του Δασολόγου του Δασαρχείου Κορίνθου Αδάμ Αλέξη και οριοθετείται με χρήση συντεταγμένων του Ε.Γ.Σ.Α. '87 ως εξής:

A	X= 413436,597	Ψ= 4200958,933
B	X= 413436,704	Ψ= 4200942,966

Γ	X= 413435,290	Ψ= 4200937,059
Δ	X= 413430,166	Ψ= 4200921,609
Ε	X= 413428,032	Ψ= 4200914,380
Ζ	X= 413425,358	Ψ= 4200899,745
Η	X= 413415,358	Ψ= 4200864,181
Θ	X= 413413,469	Ψ= 4200851,879
Ι	X= 413385,203	Ψ= 4200848,486
Κ	X= 413409,755	Ψ= 4200893,075
Λ	X= 413432,059	Ψ= 4200951,351
α	X= 413421,957	Ψ= 4200887,681
β	X= 413404,442	Ψ= 4200852,267
γ	X= 413404,704	Ψ= 4200850,827

δεδομένου ότι η παραπάνω έκταση, σύμφωνα με την υπ' αριθμ. 3199/21.7.1986 τελεσίδικη πράξη χαρακτηρισμού του Δασαρχείου Κορίνθου, είχε μη δασική μορφή (παρ. 6α άρθρου 3 του Ν. 998/1979, ως ισχύει), δεν υπάγεται στις διατάξεις της Δασικής Νομοθεσίας και κηρύχθηκε ως αναδασωτέα, λόγω πλάνης περί τα πραγματικά δεδομένα.

Η απόφαση αυτή να δημοσιευθεί στην Εφημερίδα της Κυβερνήσεως.

Πάτρα, 9 Μαΐου 2016

Ο Ασκών καθήκοντα Γενικού Γραμματέα
Αποκεντρωμένης Διοίκησης

ΔΙΟΝΥΣΙΟΣ ΠΑΝΑΓΙΩΤΟΠΟΥΛΟΣ

ΤΙΝ ΟΠΟΙΑ ΚΕΡΥΧΘΗΚΕ ΑΝΑΔΕΙΞΗ Η ΠΑΡΑΛΑΒΗ ΕΚΤΑΣΗ ΠΟΥ ΕΚΣΥΡΘΗΚΕ ΚΑΙ ΚΑΤΑΛΗΘΗΚΕ ΠΑΡΑΝΟΜΑ ΣΤΗ ΘΕΣΗ «ΑΣΠΡΑ ΧΩΜΑΤΑ - ΟΙΚΙΣΜΟΣ ΕΙΡΗΝΗΣ» Δ.Δ. ΛΟΥΤΡΑΚΙΟΥ ΔΗΜΟΥ ΛΟΥΤΡΑΚΙΟΥ-ΠΕΡΑΧΩΡΑΣ

ΚΑΙΜΑΚΑ 1:500

Τ Ο Π Ο Τ Ρ Α Φ Ι Κ Ω Δ Ι Α Γ Ρ Α Μ Μ Α ΔΑΣΙΚΗΣ ΕΚΤΑΣΗΣ ΣΤΗ ΘΕΣΗ "ΑΣΠΡΑ ΧΩΜΑΤΑ" ΛΟΥΤΡΑΚΙΟΥ, ΠΟΥ ΣΥΣΤΕΘΗΚΕ ΠΑΡΑΝΟΜΑ ΚΑΙ ΠΟΥ ΠΡΟΤΙΘΕΤΑΙ ΝΑ ΚΗΡΥΧΘΕΙ ΑΝΑΔΕΙΞΗ ΚΑΙΜΑΚΑ 1:500

ΑΠΟΨΙΣΜΑ ΚΤΗΜΑΤΙΚΟΥ ΧΑΡΤΗ ΠΕΡΙΟΧΗΣ ΛΟΥΤΡΑΚΙΟΥ ΜΕ ΑΦΥ 1166/10 ΠΕΡΙΟΧΗΣ ΛΟΥΤΡΑΚΙΟΥ ΚΑΙΜΑΚΑΣ 1:5.000 Στο οποίο έχει γίνει η ορθή τοποθέτηση της έκτασης για την οποία αποτίθεται να γίνει ο της αριθ. 2049/25-10-1994 απόφασης του κ. Νομάρχη Κορινθίας.

Ανήκει στο υπ' αριθ. 3520/25-04-2005 έγγραφο των Δασοφύλων Κορινθίας

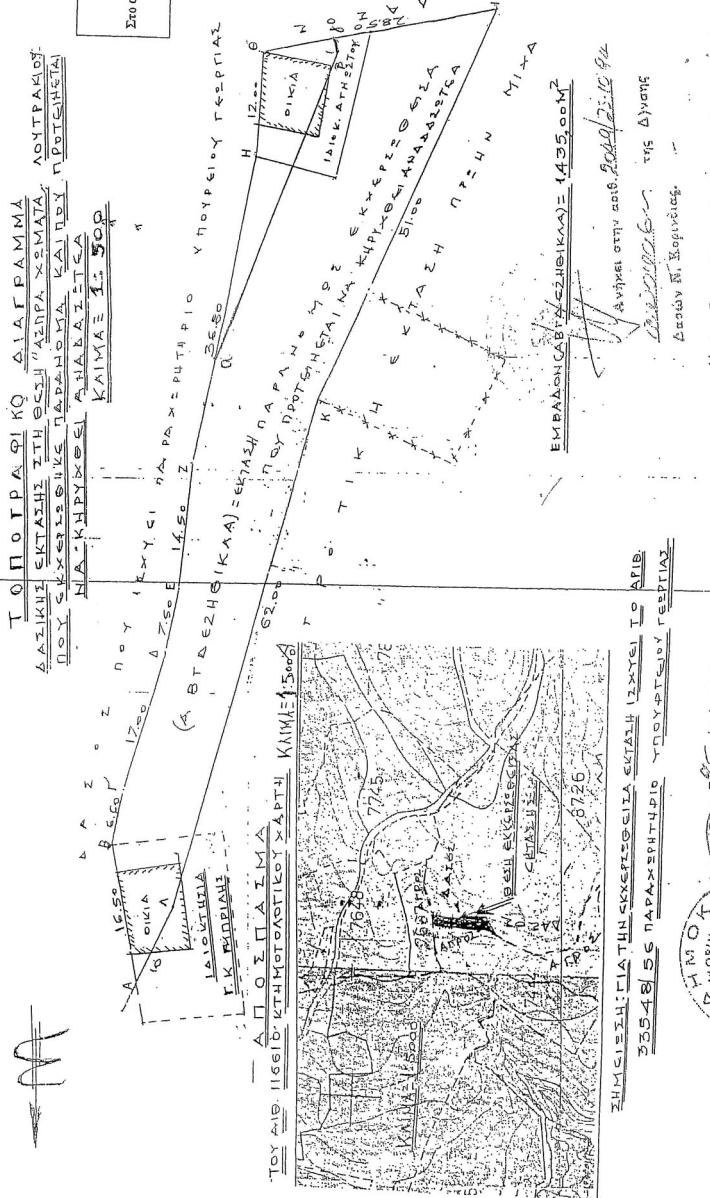

- A X=413438.5967 Ψ=4200966.9334
- B X=413436.7042 Ψ=4200942.9656
- Γ X=413435.2904 Ψ=4200937.0588
- Δ X=413430.1666 Ψ=4200921.6088
- Ε X=413428.0323 Ψ=4200914.3788
- Ζ X=413425.3683 Ψ=4200899.7447
- Η X=413415.3683 Ψ=4200864.1813
- Θ X=413413.4688 Ψ=4200851.8780
- Ι X=413385.2027 Ψ=4200848.4858
- Κ X=413409.7545 Ψ=4200893.0752
- Λ X=413432.0591 Ψ=4200951.3507
- α X=413421.9574 Ψ=4200887.6809
- β X=413404.4416 Ψ=4200852.2666
- γ X=413404.7037 Ψ=4200860.8288

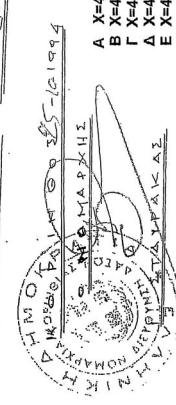

ΕΘΝΙΚΟ ΤΥΠΟΓΡΑΦΕΙΟ
Για τεχνικούς λόγους στο σχεδιάγραμμα, από το ηλεκτρονικό αρχείο, έγινε σμίκρυνση κατά ποσοστό 55%

Κορινθός, 10/03/2016
Ο Συντάκτης

ΑΝΔΡΕΑΣ ΑΒΔΥ Δασολόγος

ΕΛΛΗΝΙΚΗ ΔΗΜΟΚΡΑΤΙΑ
ΥΠΟΥΡΓΕΙΟ ΠΕΡΙΒΑΛΛΟΝΤΟΣ ΚΑΙ ΕΝΕΡΓΕΙΑΣ
ΓΕΝΙΚΗ ΔΙΕΥΘΥΝΣΗ
ΔΙΕΥΘΥΝΣΗ ΔΙΑΧΕΙΡΙΣΗΣ ΚΑΙ ΠΡΟΤΕΚΤΟΝΙΣΜΟΥ ΤΗΣ ΑΓΡΟΤΙΚΗΣ ΓΕΩΓΡΑΦΙΑΣ

