



ΕΦΗΜΕΡΙΔΑ ΤΗΣ ΚΥΒΕΡΝΗΣΕΩΣ ΤΗΣ ΕΛΛΗΝΙΚΗΣ ΔΗΜΟΚΡΑΤΙΑΣ

16 Ιουλίου 2018

ΤΕΥΧΟΣ ΤΕΤΑΡΤΟ

Αρ. Φύλλου 262

ΠΕΡΙΕΧΟΜΕΝΑ

ΑΠΟΦΑΣΕΙΣ

- 1 Έγκριση επικαιροποίησης ορίων του αισθητικού Δάσους «Μογγοστού» Κορινθίας επί σύγχρονου απεικονιστικού υποβάθρου.
- 2 Μερική ανάκληση της αριθμ. 1559/1.9.1983 (ΦΕΚ 63/Δ'/1984) απόφασης Νομάρχη Κορινθίας, περί κήρυξης αναδασωτέας έκτασης εμβαδού 26,00 στρεμμάτων, λόγω πυρκαγιάς, στη θέση «Γαλότα» του Δήμου Λουτρακίου - Περαχώρας και της αριθμ. 546/10.4.2001 (ΦΕΚ 336/Δ'/2001) απόφασης Γενικού Γραμματέα Περιφέρειας Πελοποννήσου, περί ανάκλησης της αριθμ. 1843/28.9.2000 (ΦΕΚ 716/Δ'/2000) απόφασης Γ.Γ.Π., για την κήρυξη αναδασωτέας έκτασης εμβαδού 31,000 στρεμμάτων, λόγω πυρκαγιάς, στη θέση «Γαλότα» περιφέρειας Δ.Δ. Ισθμίας του Δήμου Λουτρακίου Νομού Κορινθίας και της εκ νέου κήρυξης της προαναφερόμενης έκτασης συνολικού εμβαδού 31,00 στρεμμάτων, ως αναδασωτέας (λόγω πυρκαγιάς, έκτασης εμβαδού 1,00 στρέμματος και λόγω υποβάθμισης, έκτασης εμβαδού 30,00 στρεμμάτων), ως προς την επιφάνεια εμβαδού 1.647,59 τετρ. μέτρων, στη θέση «Γαλότα» της Δ.Κ. Ισθμίας του Δήμου Λουτρακίου - Περαχώρας - Αγ. Θεοδώρων Π.Ε. Κορινθίας.

ΑΠΟΦΑΣΕΙΣ

Αριθμ. 288542 π.ε.

(1)

Έγκριση επικαιροποίησης ορίων του αισθητικού Δάσους «Μογγοστού» Κορινθίας επί σύγχρονου απεικονιστικού υποβάθρου.

Ο ΣΥΝΤΟΝΙΣΤΗΣ ΑΠΟΚΕΝΤΡΩΜΕΝΗΣ
ΔΙΟΙΚΗΣΗΣ ΠΕΛΟΠΟΝΝΗΣΟΥ -
ΔΥΤΙΚΗΣ ΕΛΛΑΔΑΣ ΚΑΙ ΙΟΝΙΟΥ

Έχοντας υπόψη:

1. Τις διατάξεις:

α) Του ν. 2503/1997 «Διοίκηση, οργάνωση, στελέχωση της Περιφέρειας, ρύθμιση θεμάτων για την Τοπική Αυτοδιοίκηση και άλλες διατάξεις».

β) Του ν. 3200/1955 «Περί διοικητικής αποκέντρωσης» όπως τροποποιήθηκε και συμπληρώθηκε με το ν.δ. 532/1970 και μεταγενέστερες διατάξεις.

γ) Των άρθρων 6 και 280 του ν. 3852/2010 (ΦΕΚ 87/Α'/7.6.2010) «Νέα αρχιτεκτονική της Αυτοδιοίκησης και της Αποκεντρωμένης Διοίκησης - Πρόγραμμα Καλλικράτης».

δ) Του π.δ. 139/2010 (ΦΕΚ 232/Α'/27.12.2010) «Οργανισμός της Αποκεντρωμένης Διοίκησης Πελοποννήσου - Δυτικής Ελλάδας και Ιονίου».

2. Την αριθμ. 40/29.12.2010 (ΦΕΚ 247/Α'/31.12.2010) πράξη του Υπουργικού Συμβουλίου περί παύσης εκ του νόμου των Γενικών Γραμματέων των Περιφερειών και διορισμού Γενικών Γραμματέων στις Αποκεντρωμένες Διοικήσεις του Κράτους.

3. Τις διατάξεις των άρθρων 28 και 28Α του ν. 4325/2015 (ΦΕΚ 47/Α'/2015) «Εκδημοκρατισμός της Διοίκησης - Καταπολέμηση Γραφειοκρατίας και Ηλεκτρονική Διακυβέρνηση. Αποκατάσταση αδικιών και άλλες διατάξεις», αναφορικά με το διορισμό Συντονιστών στις Αποκεντρωμένες Διοικήσεις του Κράτους.

4. Την αριθμ. 15870/15.5.2017 απόφαση Υπ. Εσωτερικών (ΦΕΚ 250/Υ.Ο.Δ.Δ./2017), περί διορισμού Συντονιστή στην Αποκεντρωμένη Διοίκηση Πελοποννήσου - Δυτικής Ελλάδας και Ιονίου.

5. Την αριθμ. 715/2-1-2018 (ΑΔΑ: 6Λ9ΝΟΡ1Φ-81Α) απόφαση Συντονιστή Αποκεντρωμένης Διοίκησης Πελοποννήσου - Δυτικής Ελλάδας και Ιονίου «Ορισμός αναπληρωτή Προϊσταμένου της Γενικής Διεύθυνσης Δασών και Αγροτικών Υποθέσεων της Αποκεντρωμένης Διοίκησης Πελοποννήσου, Δυτικής Ελλάδας και Ιονίου».

6. Τις διατάξεις του ν. 998/1979 (ΦΕΚ 289/Α'/1979) «Περί προστασίας των δασών και των δασικών εν γένει εκτάσεων της χώρας», όπως έχουν τροποποιηθεί και ισχύουν σήμερα και συγκεκριμένα της παρ. 1 του άρθρου 5 σύμφωνα με τις οποίες «1. Η προστασία των δασών και των δασικών εκτάσεων, ως και η λήψις των υπό του παρόντος νόμου προβλεπομένων ειδικωτέρων μέτρων, ανήκει εις την αρμοδιότητα της δασικής υπηρεσίας, ενεργούσης κατά τας οικείας περί τούτων διατάξεις ή τας ειδικός διατάξεις του παρόντος νόμου.»

7. Το από 5-5-1977 π.δ. (ΦΕΚ Δ' 175/2-6-1977) περί κηρύξεως του Δημοσίου Δάσους «Μογγοστός» Κορινθίας ως «Αισθητικού Δάσους» βάσει των διατάξεων του άρθρου 78 του ν.δ. 86/1969 περί Δασικού Κώδικα ως

αύται αντικαταστάθηκαν από τις διατάξεις του άρθρου 4 του ν.δ. 996/1971.

8. Την αριθμ. 270542/30-10-2017 εισήγηση της Δ/σης Δασών Κορινθίας σύμφωνα με την οποία, τα όρια στο π.δ. περιγράφηκαν λεκτικά και χαράχθηκαν σε χάρτη κλίμακας 1:20000, με αποτέλεσμα σήμερα τη δημιουργία ασάφειας και αδυναμίας ακριβούς καθορισμού των επί του εδάφους, οπότε προκύπτει ανάγκη να επικαιροποιηθούν και με βάση την αρχική λεκτική περιγραφή, αυτά να εμφανίζονται επί των ορθοφωτογραφιών έτους λήψης 2015 της ΕΚΧΑ ΑΕ, προκείμενης της εφαρμογής των διατάξεων των άρθρων 47 και 47B του ν. 998/1979 (νομιμοποίηση εκχερσώσεων), καθότι αυτή δεν είναι επιτρεπτή σε εκτάσεις που υπάγονται σε ειδικό καθεστώς προστασίας, σύμφωνα με το άρθρο 19 του ν. 1650/1986 και σε αυτές περιλαμβάνονται και τα αισθητικά δάση.

9. Το γεγονός επίσης ότι ο σαφής καθορισμός των ακριβών ορίων του αισθητικού δάσους «Μογγοστόυ» κρίνεται απαραίτητος και επιβεβλημένος για την λήψη οποιαδήποτε απόφασης διαχείρισης, προστασίας και αξιοποίησής του.

10. Το γεγονός ότι ο «Μογγοστός» Κορινθίας είναι ένα από τα 17 αισθητικά δάση της Ελλάδας και εντάσσεται ως προστατευόμενη περιοχή στην παρ. 5α και γ του άρθρου 19 του ν. 1650/1986 όπως αυτό αντικαταστάθηκε με τις διατάξεις του άρθρου 5 του ν. 3937/2011 (ΦΕΚ Α' 60/31.3.2011).

11. Τις διατάξεις της παρ. 3 του άρθρου 21 του ν. 1650/1986 όπως αυτό αντικαταστάθηκε με τις διατάξεις του άρθρου 6 του ν. 3937/2011 (ΦΕΚ Α' 60/31.3.2011).

12. Την αριθμ. 279582/4758/8-12-2017 σύμφωνη γνώμη του Αντιπεριφερειάρχη Π.Ε. Κορινθίας.

13. Την αριθμ. 281051/9-11-2017 σύμφωνη γνώμη του Δασαρχείου Κορίνθου, εγκρίνουμε:

Την επικαιροποίηση των ορίων του Αισθητικού Δάσους «Μογγοστόυ» Κορινθίας εμβαδού 5.910,037 στρ, που πε-

ριγράφονται λεκτικά στο από 5-5-1977 π.δ. (ΦΕΚ Δ' 175/2-6-1977) και φαίνονται στο από 25-10-2017 συνημμένο στην παρούσα χαρτογραφικό διάγραμμα του Δ/ντη Δασών Κορινθίας Παν. Καλλίρη επί ορθοφωτογραφιών έτους λήψης 2015 της ΕΚΧΑ ΑΕ με τα σημεία (1,2,3,4, ..., 125,126,1), των οποίων οι συντεταγμένες στο Ελληνικό Γεωδαιτικό Σύστημα Αναφοράς (ΕΓΣΑ '87) αναγράφονται στον συνημμένο Πίνακα.

Η παρούσα επικαιροποίηση δεν αποτελεί σε καμία περίπτωση οριοθέτηση δασικών και μη δασικών εκτάσεων που βρίσκονται στο εσωτερικό του αισθητικού δάσους ή εφάπτονται με το όριό του, καθώς αυτό αποτελεί αντικείμενο των δασικών χαρτών, αλλά αποτελεί επισημάνση των ορίων του αισθητικού δάσους επί των ψηφιακών ορθοφωτογραφιών έτους λήψης 2015 της ΕΚΧΑ ΑΕ με βάση την αρχική λεκτική περιγραφή τους, προκείμενου να καθίσταται σαφής πλέον η χωρική σχέση των εκδιδόμενων στην περιοχή διοικητικών πράξεων με το αισθητικό δάσος, αλλά και για τον περαιτέρω χειρισμό του βάσει της ισχύουσας περιβαλλοντικής νομοθεσίας.

Από τις διατάξεις της απόφασης αυτής δεν προκαλείται δαπάνη σε βάρος του κρατικού προϋπολογισμού.

Κατά της παρούσας απόφασης, σύμφωνα με τις διατάξεις της παρ. 1 άρθρου 47 του ν. 3900/2010, όπως τροποποίησε το άρθρο 1 του ν. 702/1977, επιτρέπεται προσφυγή από οποιονδήποτε έχει έννομο συμφέρον, ενώπιον του (αρμοδίου) τριμελούς Διοικητικού Εφετείου, εντός εξήντα ημερών από την επομένη της δημοσίευσής ή κοινοποίησής αυτής.

Η απόφαση αυτή να δημοσιευθεί στην Εφημερίδα της Κυβερνήσεως.

Πάτρα, 29 Μαΐου 2018

Ο Συντονιστής Αποκεντρωμένης Διοίκησης
ΝΙΚΟΛΑΟΣ ΠΑΠΑΘΕΟΔΩΡΟΥ

ΑΠΟΚΕΝΤΡΩΜΕΝΗ ΔΙΟΙΚΗΣΗ ΠΕΛΟΠΟΝΝΗΣΟΥ, ΔΥΤΙΚΗΣ ΕΛΛΑΔΑΣ ΚΑΙ ΙΟΝΙΟΥ
ΓΕΝΙΚΗ ΔΙΕΥΘΥΝΣΗ ΔΑΣΩΝ ΚΑΙ ΑΓΡΟΤΙΚΩΝ ΥΠΟΘΕΣΕΩΝ
ΔΙΕΥΘΥΝΣΗ ΣΥΝΤΟΝΙΣΜΟΥ ΚΑΙ ΕΠΙΘΕΩΡΗΣΗΣ ΔΑΣΩΝ
ΔΙΕΥΘΥΝΣΗ ΔΑΣΩΝ ΚΟΡΙΝΘΙΑΣ

Χαρτογραφικό Διάγραμμα Επικαιροποίησης των ορίων του
"Δάσους Μουγγοστού"

που κηρύχθηκε ως Αισθητικό με το 5 Μαΐου 1977 Π.Δ. (ΦΕΚ Δ' 175)
Εμβαδό: 5910,037 στρέμματα - κλίμακα 1:15.000
Υπόβαθρο: ορθοεικόνες της ΕΚΧΑ ΑΕ φωτοληψίας 2015
Γενική θέση: Βόρειο Γ.Π. 38° 0' 0" Ανατολικό Γ.Μ. 22° 36' 25"

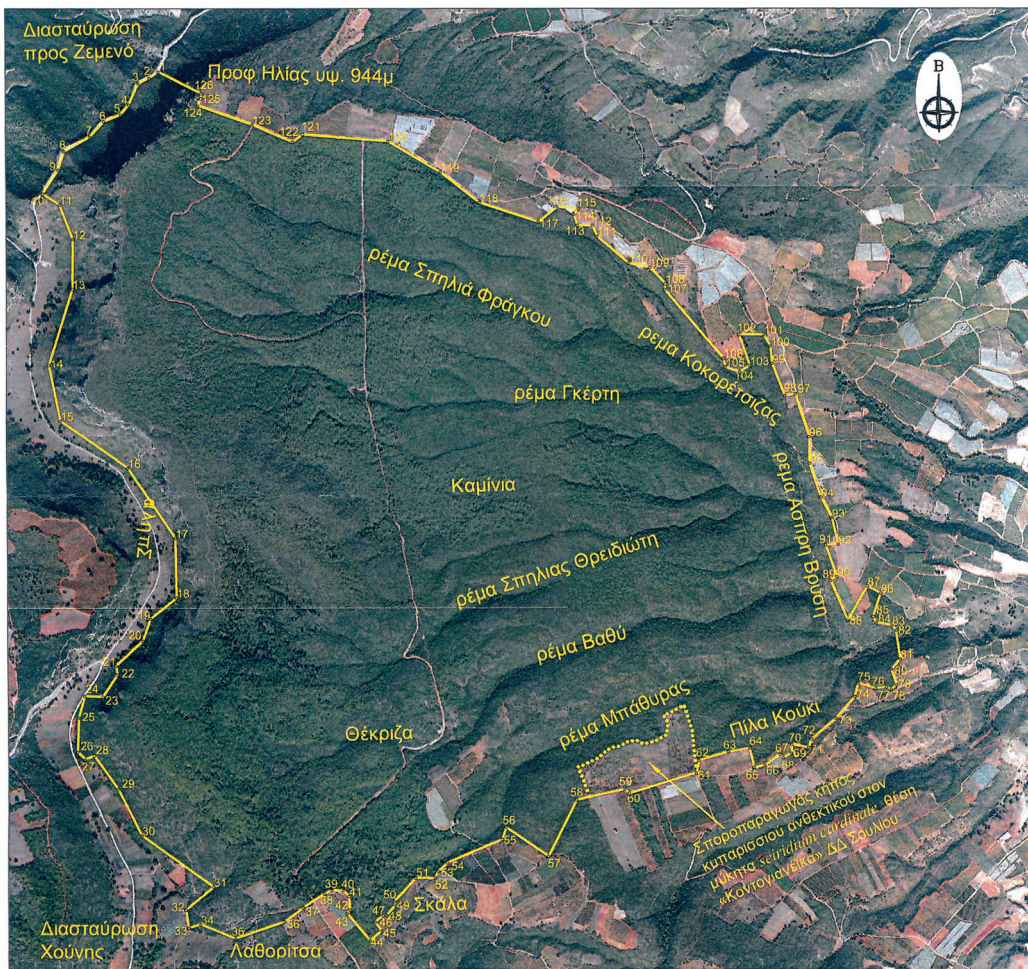

ΕΘΝΙΚΟ ΤΥΠΟΓΡΑΦΕΙΟ
Για τεχνικούς λόγους στο σχεδιάγραμμα,
από το ηλεκτρονικό αρχείο, έγινε
σμίκρυνση κατά ποσοστό **58%**

Υπόμνημα: 33-34-35-36-37 Οριογραμμή Αισθητικού Δάσους

Το παρόν αποτελεί αναπόσπαστο μέρος της **αριθ. 288542π.ε/29-5-2018 απόφασης** του Συντονιστή της Αποκεντρωμένης Διοίκησης και συνοδεύεται από πίνακα συντεταγμένων των κορυφών της οριοθέτησης στο Ελληνικό Γεωδαϊκό Σύστημα Αναφοράς (ΕΓΣΑ'87)



Ο Συντάκτης και
Διευθυντής Δασών Κορινθίας

Παναγιώτης Καλλιρής
Δασολόγος με Α' βαθμό



Ο Διευθυντής Συντονισμού και
Επιθεώρησης Δασών

Νικόλαος Μπακουλοπούλου
Δασολόγος με Α' βαθμό

Ο Γενικός Διευθυντής Δασών και
Αγροτικών Υποθέσεων α/α

Νικόλαος Μπακουλοπούλου
Δασολόγος με Α' βαθμό



Ο Συντονιστής
της Αποκεντρωμένης Διοίκησης

Νικόλαος Παπαθεοδώρου

ΑΠΟΚΕΝΤΡΩΜΕΝΗ ΔΙΟΙΚΗΣΗ ΠΕΛΟΠΟΝΝΗΣΟΥ, ΔΥΤΙΚΗΣ ΕΛΛΑΔΑΣ ΚΑΙ ΙΟΝΙΟΥ
ΓΕΝΙΚΗ ΔΙΕΥΘΥΝΣΗ ΔΑΣΩΝ ΚΑΙ ΑΓΡΟΤΙΚΩΝ ΥΠΟΘΕΣΕΩΝ
ΔΙΕΥΘΥΝΣΗ ΣΥΝΤΟΝΙΣΜΟΥ ΚΑΙ ΕΠΙΘΕΩΡΗΣΗΣ ΔΑΣΩΝ
ΔΙΕΥΘΥΝΣΗ ΔΑΣΩΝ ΚΟΡΙΝΘΙΑΣ

Πίνακας Συντεταγμένων του Χαρτογραφικού Διαγράμματος Επικαιροποίησης των ορίων του

"Δάσους Μουγγοστού"

που κηρύχθηκε ως Αισθητικό με το από 5 Μαΐου 1977 Π.Δ. (ΦΕΚ Δ' 175)

Εμβαδό: 5910,037 στρέμματα

ΠΙΝΑΚΑΣ ΣΥΝΤΕΤΑΓΜΕΝΩΝ ΤΩΝ ΚΟΡΥΦΩΝ
του Χαρτογραφικού διαγράμματος
στο Ελληνικό Γεωδαιτικό Σύστημα Αναφοράς (ΕΓΣΑ'87)

| σημείο | X (E) | Ψ (N) | σημείο | X (E) | Ψ (N) | σημείο | X (E) | Ψ (N) |
|--------|--------|---------|--------|--------|---------|--------|--------|---------|
| 1 | 376549 | 4207909 | 47 | 377341 | 4204909 | 93 | 378947 | 4206322 |
| 2 | 376517 | 4207886 | 48 | 377353 | 4204910 | 94 | 378908 | 4206396 |
| 3 | 376477 | 4207868 | 49 | 377385 | 4204944 | 95 | 378868 | 4206520 |
| 4 | 376444 | 4207791 | 50 | 377381 | 4204958 | 96 | 378867 | 4206613 |
| 5 | 376413 | 4207756 | 51 | 377457 | 4205042 | 97 | 378818 | 4206765 |
| 6 | 376354 | 4207731 | 52 | 377526 | 4205043 | 98 | 378781 | 4206758 |
| 7 | 376303 | 4207677 | 53 | 377537 | 4205066 | 99 | 378735 | 4206873 |
| 8 | 376211 | 4207624 | 54 | 377569 | 4205097 | 100 | 378728 | 4206935 |
| 9 | 376189 | 4207559 | 55 | 377764 | 4205179 | 101 | 378706 | 4206976 |
| 10 | 376133 | 4207473 | 56 | 377778 | 4205222 | 102 | 378617 | 4206976 |
| 11 | 376193 | 4207433 | 57 | 377929 | 4205119 | 103 | 378655 | 4206865 |
| 12 | 376241 | 4207310 | 58 | 378029 | 4205319 | 104 | 378619 | 4206842 |
| 13 | 376238 | 4207136 | 59 | 378201 | 4205358 | 105 | 378568 | 4206860 |
| 14 | 376153 | 4206868 | 60 | 378217 | 4205342 | 106 | 378562 | 4206891 |
| 15 | 376196 | 4206670 | 61 | 378456 | 4205415 | 107 | 378351 | 4207133 |
| 16 | 376435 | 4206504 | 62 | 378465 | 4205460 | 108 | 378354 | 4207154 |
| 17 | 376604 | 4206250 | 63 | 378571 | 4205491 | 109 | 378299 | 4207211 |
| 18 | 376607 | 4206037 | 64 | 378647 | 4205504 | 110 | 378223 | 4207226 |
| 19 | 376514 | 4205962 | 65 | 378662 | 4205434 | 111 | 378111 | 4207320 |
| 20 | 376486 | 4205886 | 66 | 378701 | 4205442 | 112 | 378095 | 4207359 |
| 21 | 376389 | 4205798 | 67 | 378756 | 4205481 | 113 | 378041 | 4207359 |
| 22 | 376395 | 4205768 | 68 | 378766 | 4205469 | 114 | 378029 | 4207399 |
| 23 | 376342 | 4205689 | 69 | 378796 | 4205485 | 115 | 378045 | 4207418 |
| 24 | 376276 | 4205692 | 70 | 378797 | 4205516 | 116 | 377970 | 4207426 |
| 25 | 376254 | 4205615 | 71 | 378857 | 4205505 | 117 | 377902 | 4207372 |
| 26 | 376249 | 4205492 | 72 | 378868 | 4205536 | 118 | 377691 | 4207441 |
| 27 | 376276 | 4205465 | 73 | 378955 | 4205611 | 119 | 377554 | 4207551 |
| 28 | 376308 | 4205479 | 74 | 379024 | 4205688 | 120 | 377369 | 4207661 |
| 29 | 376394 | 4205359 | 75 | 379036 | 4205735 | 121 | 377064 | 4207686 |
| 30 | 376479 | 4205194 | 76 | 379100 | 4205718 | 122 | 377029 | 4207659 |
| 31 | 376736 | 4205011 | 77 | 379138 | 4205723 | 123 | 376884 | 4207720 |
| 32 | 376637 | 4204929 | 78 | 379155 | 4205713 | 124 | 376690 | 4207788 |
| 33 | 376647 | 4204865 | 79 | 379173 | 4205730 | 125 | 376702 | 4207814 |
| 34 | 376689 | 4204878 | 80 | 379156 | 4205785 | 126 | 376703 | 4207832 |
| 35 | 376813 | 4204826 | 81 | 379188 | 4205821 | | | |
| 36 | 376989 | 4204887 | 82 | 379174 | 4205922 | | | |
| 37 | 377056 | 4204937 | 83 | 379159 | 4205939 | | | |
| 38 | 377131 | 4204987 | 84 | 379103 | 4205948 | | | |
| 39 | 377158 | 4204999 | 85 | 379093 | 4205970 | | | |
| 40 | 377198 | 4204999 | 86 | 379120 | 4206052 | | | |
| 41 | 377219 | 4204978 | 87 | 379072 | 4206077 | | | |
| 42 | 377223 | 4204929 | 88 | 379001 | 4205957 | | | |
| 43 | 377212 | 4204915 | 89 | 378940 | 4206097 | | | |
| 44 | 377294 | 4204819 | 90 | 378964 | 4206110 | | | |
| 45 | 377335 | 4204854 | 91 | 378924 | 4206223 | | | |
| 46 | 377313 | 4204885 | 92 | 378968 | 4206226 | | | |

Το παρόν αποτελεί αναπόσπαστο μέρος της **αριθ. 288542π.ε./29-5-2018 απόφασης** του Συντονιστή της Αποκεντρωμένης Διοίκησης

Ο Συντάκτης και
Διευθυντής Δασών Κορινθίας

Παναγιώτης Καλλιός
Δασολόγος με Α' βαθμό

Ο Διευθυντής Συντονισμού και
Επιθεώρησης Δασών

Νικόλαος Μπακουλόπουλος
Δασολόγος με Α' βαθμό

Ο Γενικός Διευθυντής Δασών και
Αγροτικών Υποθέσεων α/α

Νικόλαος Μπακουλόπουλος
Δασολόγος με Α' βαθμό

Ο Διευθυντής
της Αποκεντρωμένης Διοίκησης

Νικόλαος Παπαθεοδώρου

Αριθ. 67623

(2)

Μερική ανάκληση της αριθμ. 1559/1.9.1983 (ΦΕΚ 63/Δ'/1984) απόφασης Νομάρχη Κορινθίας, περί κήρυξης αναδασωτέας έκτασης εμβαδού 26,00 στρεμμάτων, λόγω πυρκαγιάς, στη θέση «Γαλότα» του Δήμου Λουτρακίου - Περαχώρας και της αριθμ. 546/10.4.2001 (ΦΕΚ 336/Δ'/2001) απόφασης Γενικού Γραμματέα Περιφέρειας Πελοποννήσου, περί ανάκλησης της αριθμ. 1843/28.9.2000 (ΦΕΚ 716/Δ'/2000) απόφασης Γ.Γ.Π.Π., για την κήρυξη αναδασωτέας έκτασης εμβαδού 31,000 στρεμμάτων, λόγω πυρκαγιάς, στη θέση «Γαλότα» περιφέρειας Δ.Δ. Ισθμίας του Δήμου Λουτρακίου Νομού Κορινθίας και της εκ νέου κήρυξης της προαναφερόμενης έκτασης συνολικού εμβαδού 31,00 στρεμμάτων, ως αναδασωτέας (λόγω πυρκαγιάς, έκτασης εμβαδού 1,00 στρέμματος και λόγω υποβάθμισης, έκτασης εμβαδού 30,00 στρεμμάτων), ως προς την επιφάνεια εμβαδού 1.647,59 τετρ. μέτρων, στη θέση «Γαλότα» της Δ.Κ. Ισθμίας του Δήμου Λουτρακίου - Περαχώρας - Αγ. Θεοδώρων Π.Ε. Κορινθίας.

Ο ΣΥΝΤΟΝΙΣΤΗΣ ΑΠΟΚΕΝΤΡΩΜΕΝΗΣ ΔΙΟΙΚΗΣΗΣ ΠΕΛΟΠΟΝΝΗΣΟΥ - ΔΥΤΙΚΗΣ ΕΛΛΑΔΑΣ ΚΑΙ ΙΟΝΙΟΥ

Έχοντας υπόψη:

1. Τις διατάξεις:

α) Του ν. 2503/1997 «Διοίκηση, οργάνωση, στελέχωση της Περιφέρειας, ρύθμιση θεμάτων για την Τοπική Αυτοδιοίκηση και άλλες διατάξεις».

β) Του ν. 3200/1955 «Περί διοικητικής αποκέντρωσης» όπως τροποποιήθηκε και συμπληρώθηκε με το ν.δ. 532/1970 και μεταγενέστερες διατάξεις.

γ) Των άρθρων 6 και 280 του ν. 3852/2010 (ΦΕΚ 87/Α'/7.6.2010) «Νέα αρχιτεκτονική της Αυτοδιοίκησης και της Αποκεντρωμένης Διοίκησης - Πρόγραμμα Καλλικράτης».

δ) Του π.δ. 139/2010 (ΦΕΚ 232/Α'/27.12.2010) «Οργανισμός της Αποκεντρωμένης Διοίκησης Πελοποννήσου - Δυτικής Ελλάδας και Ιονίου».

2. Την αριθμ. 40/29.12.2010 (ΦΕΚ 247/Α'/31.12.2010) πράξη του Υπουργικού Συμβουλίου περί παύσης εκ του νόμου των Γενικών Γραμματέων των Περιφερειών και διορισμού Γενικών Γραμματέων στις Αποκεντρωμένες Διοικήσεις του Κράτους.

3. Τις διατάξεις των άρθρων 28 και 28Α του ν. 4325/2015 (ΦΕΚ 47/Α'/2015) «Εκδημοκρατισμός της Διοίκησης - Καταπολέμηση Γραφειοκρατίας και Ηλεκτρονική Διακυβέρνηση. Αποκατάσταση αδικιών και άλλες διατάξεις», αναφορικά με το διορισμό Συντονιστών στις Αποκεντρωμένες Διοικήσεις του Κράτους.

4. Την αριθμ. 15870/15.5.2017 απόφαση Υπ. Εσωτερικών (ΦΕΚ 250/Υ.Ο.Δ.Δ./2017), περί διορισμού Συντονιστή στην Αποκεντρωμένη Διοίκηση Πελοποννήσου - Δυτικής Ελλάδας και Ιονίου.

5. Τις διατάξεις του ν. 998/1979 (ΦΕΚ 289/Α'/1979) «Περί προστασίας των δασών και των δασικών εν γένει εκτάσεων της χώρας», όπως έχουν τροποποιηθεί και

ισχύουν σήμερα και συγκεκριμένα της παρ. 4 άρθρου 44, όπως προστέθηκε με το άρθρο 36 του ν. 3698/2008 και αντικαταστάθηκε με την παρ. 3 άρθρου 35 του ν. 4280/2014 (ΦΕΚ 159/Α'/2014) «Περιβαλλοντική αναβάθμιση και ιδιωτική πολεοδόμηση - Βιώσιμη ανάπτυξη οικισμών - Ρυθμίσεις δασικής νομοθεσίας και άλλες διατάξεις».

6. Την αριθμ. 160417/1180/8.7.1980 βασική εγκύκλιο δ/γής του Υπουργείου Γεωργίας, με την οποία παρέχονται οδηγίες για τις αναδασωτέες εκτάσεις.

7. Την αριθμ. 105545/534/1.9.2014 δ/γής του Υ.Π.Ε.Κ.Α. «Εφαρμογή άρθρου 35 ν. 4280/2014 - ΦΕΚ 159/Α'/2014».

8. Την αριθμ. 117080/6353/13.11.2014 (ΑΔΑ: 77ΣΕΟ-ΙΒ3) δ/γής Υ.Π.Ε.Κ.Α. «Περί της διαδικασίας άρσης ή ανάκλησης αποφάσεων αναδάσωσης».

9. Την αριθμ. 124581/2774/26.5.2015 δ/γής Υ.Π.Α.Π.ΕΝ. «Περί της διαδικασίας άρσης ή ανάκλησης αποφάσεων αναδάσωσης - Διευκρινήσεις».

10. Την αριθμ. 1559/1.9.1983 (ΦΕΚ 63/Δ'/1984) απόφαση Νομάρχη Κορινθίας, σύμφωνα με την οποία στη θέση «Γαλότα» του Δήμου Λουτρακίου - Περαχώρας, κηρύχθηκε ως «αναδασωτέα» λόγω πυρκαγιάς, έκταση εμβαδού 26,000 στρεμμάτων.

11. Την αριθμ. 1843/28.9.2000 (ΦΕΚ 716/Δ'/2000) απόφαση Γενικού Γραμματέα Περιφέρειας Πελοποννήσου, σύμφωνα με την οποία στη θέση «Γαλότα» περιφέρειας Δ.Δ. Ισθμίας του Δήμου Λουτρακίου Νομού Κορινθίας, κηρύχθηκε ως «αναδασωτέα» λόγω πυρκαγιάς, έκταση εμβαδού 31,000 στρεμμάτων.

12. Την αριθμ. 546/10.4.2001 (ΦΕΚ 336/Δ'/2001) απόφαση Γενικού Γραμματέα Περιφέρειας Πελοποννήσου, σύμφωνα με την οποία: α) ανακλήθηκε η αριθμ. 1843/28.9.2000 (ΦΕΚ 716/Δ'/2000) απόφαση του Γ.Γ.Π.Π, για την κήρυξη αναδασωτέας έκτασης, εμβαδού 31,000 στρεμμάτων, λόγω πυρκαγιάς, στη θέση «Γαλότα» περιφέρειας Δ.Δ. Ισθμίας του Δήμου Λουτρακίου Νομού Κορινθίας και β) κηρύχθηκε εκ νέου ως αναδασωτέα, η ανωτέρω έκταση συνολικού εμβαδού 31,000 στρεμμάτων, μετά τη διαπίστωση πως από πυρκαγιά που εκδηλώθηκε στην περιοχή, στις 5 Ιουνίου 2000, καταστράφηκε δασική βλάστηση μόνο σε επιφάνεια εμβαδού 1,000 στρέμματος, η υπόλοιπη δε ευρύτερη επιφάνεια εμβαδού 30,000 στρεμμάτων, συμπεριλήφθηκε εξαιτίας της υποβάθμισής της.

13. Την αριθμ. 7369/9.11.2007 αίτηση θεραπείας απόφασης κήρυξης αναδασωτέας έκτασης, του Δημητρίου Στέφα, κατοίκου Δ.Κ. Ισθμίας και των λοιπών κληρονόμων Σταύρου Στέφα, προς το Δασαρχείο Κορίνθου.

14. Την αριθμ. 3716/15.11.2010 πρόταση του Δασαρχείου Κορίνθου, μετά την από Δ.Υ./16.7.2010 συνημμένη σε αυτή αναφορά του Δασολόγου Γεωργίου Μπλάνου, για τη μερική ανάκληση της αριθμ. 1559/1.9.1983 (ΦΕΚ 63/Δ'/1984) απόφασης Νομάρχη Κορινθίας, για την κήρυξη αναδασωτέας έκτασης εμβαδού 26,00 στρεμμάτων, λόγω πυρκαγιάς, στη θέση «Γαλότα» του Δήμου Λουτρακίου - Περαχώρας και της αριθμ. 546/10.4.2001 (ΦΕΚ 336/Δ'/2001) απόφασης Γενικού Γραμματέα Περιφέρειας Πελοποννήσου, περί ανάκλησης της αριθμ. 1843/28.9.2000 (ΦΕΚ 716/Δ'/2000) απόφασης Γ.Γ.Π.Π.,

για την κήρυξη αναδασωτέας έκτασης εμβαδού 31,00 στρεμμάτων, λόγω πυρκαγιάς, στη θέση «Γαλότα» περιφέρειας Δ.Δ. Ισθμίας του Δήμου Λουτρακίου Νομού Κορινθίας και της εκ νέου κήρυξης της προαναφερόμενης έκτασης συνολικού εμβαδού 31,00 στρεμμάτων, ως αναδασωτέας (λόγω πυρκαγιάς, έκτασης εμβαδού 1,00 στρέμματος και λόγω υποβάθμισης, έκτασης εμβαδού 30,00 στρεμμάτων), ως προς την επιφάνεια εμβαδού 1.647,59 τετρ. μέτρων (χιλίων εξακοσίων σαράντα επτά τετραγωνικών μέτρων και πενήντα εννέα εκατοστών τετρ. μέτρου), στην ανωτέρω θέση «Γαλότα» της Δ.Κ. Ισθμίας του Δήμου Λουτρακίου - Περαχώρας - Αγ. Θεοδώρων Π.Ε. Κορινθίας, όπως αποτυπώνεται με τα στοιχεία Α, Β, Γ, Δ, Ε, Ζ, ε, δ, γ, β, α, Η, Θ, Α στο από 16.7.2010 συνημμένο τοπογραφικό διάγραμμα κλίμακας 1:5.000, εντοπίζεται σε απόσπασμα του αριθμ. 408 197 ορθοφωτοχάρτη έτους 1996-97 του Υ.Γ., με κλίμακα 1:5.000 και σε απόσπασμα φύλλου χάρτη της Γ.Υ.Σ. με κλίμακα 1:50.000 και οριοθετείται επί αυτού με τη χρήση συντεταγμένων στο Ε.Γ.Σ.Α. '87, με το αιτιολογικό ότι η εν λόγω επιφάνεια είχε ανέκαθεν μη δασικό χαρακτήρα (παρ. 6α άρθρου 3 του ν. 998/1979, ως ισχύει), δεν εμπίπτει στις διατάξεις της δασικής νομοθεσίας και συμπεριλήφθηκε εκ πλάνης στην αναδασωτέα έκταση.

15. Το αριθμ. 3525π.ε./1.12.2011 έγγραφο Δ/νσης Δασών Κορινθίας.

16. Το αριθμ. 170/13.8.2014 έγγραφο Α'θμιας Επιτροπής Επίλυσης Δασικών Αμφισβητήσεων Π.Ε. Κορινθίας.

17. Οι αριθμ. 102105/6045/19.8.2015, 147894/7941/5.11.2015 και 147927/7942/5.11.2015 δ/γές Δ/νσης Συντονισμού και Επιθεώρησης Δασών της Α.Δ. Π.Δ.Ε. & Ι., αποφασίζουμε:

Τη μερική ανάκληση της αριθμ. 1559/1.9.1983 (ΦΕΚ 63/Δ'/1984) απόφασης Νομάρχης Κορινθίας, περί κήρυξης αναδασωτέας έκτασης εμβαδού 26,00 στρεμμάτων, λόγω πυρκαγιάς, στη θέση «Γαλότα» του Δήμου Λουτρακίου - Περαχώρας και της αριθμ. 546/10.4.2001 (ΦΕΚ 336/Δ'/2001) απόφασης Γενικού Γραμματέα Περιφέρειας Πελοποννήσου, περί ανάκλησης της αριθμ. 1843/28.9.2000 (ΦΕΚ 716/Δ'/2000) απόφασης Γ.Γ.Π.Π., για την κήρυξη αναδασωτέας έκτασης εμβαδού 31,000 στρεμμάτων, λόγω πυρκαγιάς, στη θέση «Γαλότα» περιφέρειας Δ.Δ. Ισθμίας του Δήμου Λουτρακίου Νομού Κορινθίας και της εκ νέου κήρυξης της προαναφερόμενης έκτασης συνολικού εμβαδού 31,00 στρεμμάτων, ως αναδασωτέας (λόγω πυρκαγιάς, έκτασης εμβαδού 1,00

στρέμματος και λόγω υποβάθμισης, έκτασης εμβαδού 30,00 στρεμμάτων), ως προς την επιφάνεια εμβαδού 1.647,59 τετρ. μέτρων, στην ανωτέρω θέση «Γαλότα» της Δ.Κ. Ισθμίας του Δήμου Λουτρακίου - Περαχώρας - Αγ. Θεοδώρων Π.Ε. Κορινθίας, όπως αποτυπώνεται με τα στοιχεία Α, Β, Γ, Δ, Ε, Ζ, ε, δ, γ, β, α, Η, Θ, Α στο από 16.7.2010 συνημμένο τοπογραφικό διάγραμμα κλίμακας 1:5.000, εντοπίζεται σε απόσπασμα του αριθμ. 408 197 ορθοφωτοχάρτη έτους 1996-'97 του Υ.Γ., με κλίμακα 1:5.000 και σε απόσπασμα φύλλου χάρτη της Γ.Υ.Σ. με κλίμακα 1:50.000 και οριοθετείται επί αυτού με τη χρήση συντεταγμένων στο Ε.Γ.Σ.Α. '87, ως εξής:

Σημείο Α: Χ=411205.38 Υ=4197508.35

Β:Χ=411268.24 Υ=4197593.06

Γ:Χ=411276.41 Υ=4197593.89

Δ:Χ=411288.85 Υ=4197591.94

Ε:Χ=411278.19 Υ=4197566.10

Ζ:Χ=411270.07 Υ=4197567.62

ε:Χ=411263.45 Υ=4197566.15

δ:Χ=411259.89 Υ=4197570.25

γ:Χ=411253.18 Υ=4197568.57

β:Χ=411253.21 Υ=4197560.91

α:Χ=411255.98 Υ=4197554.57

Η:Χ=411264.00 Υ=4197542.97

Θ:Χ=411242.60 Υ=4197529.38

δεδομένου ότι η συγκεκριμένη επιφάνεια είχε ανέκαθεν μη δασικό χαρακτήρα (παρ. 6α άρθρου 3 του ν. 998/1979, ως ισχύει) και συμπεριλήφθηκε στην απόφαση κήρυξης αναδασωτέας έκτασης, λόγω πλάνης περί τα πραγματικά δεδομένα.

Από τις διατάξεις της απόφασης αυτής δεν προκαλείται δαπάνη σε βάρος του κρατικού προϋπολογισμού.

Κατά της παρούσας απόφασης, σύμφωνα με τις διατάξεις της παρ. 1 άρθρου 47 του ν. 3900/2010, όπως τροποποίησε το άρθρο 1 του ν. 702/1977, επιτρέπεται προσφυγή από οποιονδήποτε έχει έννομο συμφέρον, ενώπιον του (αρμοδίου) τριμελούς Διοικητικού Εφετείου, εντός εξήντα ημερών από την επομένη της δημοσίευσής ή κοινοποίησής αυτής.

Η απόφαση αυτή να δημοσιευθεί στην Εφημερίδα της Κυβερνήσεως.

Πάτρα, 2 Απριλίου 2018

Ο Συντονιστής Αποκεντρωμένης Διοίκησης

ΝΙΚΟΛΑΟΣ ΠΑΠΑΘΕΟΔΩΡΟΥ

**ΑΠΟΣΠΑΣΜΑ ΕΚ ΤΟΥ 408-197 ΟΡΘΟΦΩΤΟΧΑΡΤΗ
(Φωτογραμμετρικό υπόβαθρο από ορθοαναγωγή α/φ
έτους 1996-97)
ΚΛΙΜΑΚΑ 1:5.000**

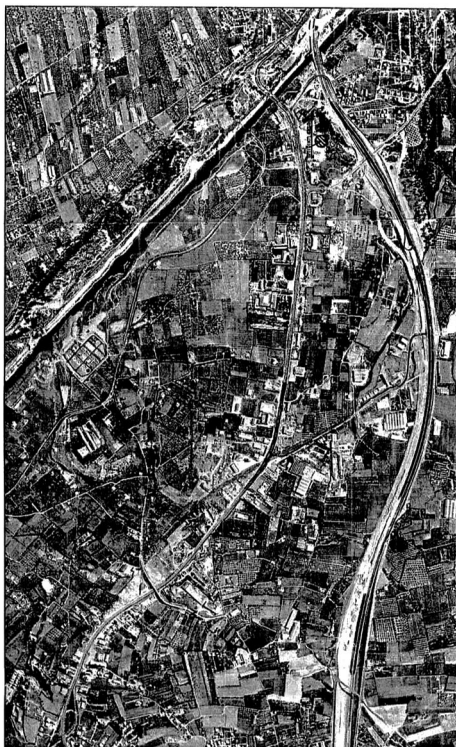

ΑΠΟΣΠΑΣΜΑ ΧΑΡΤΗ ΚΛΙΜΑΚΑΣ 1:50.000

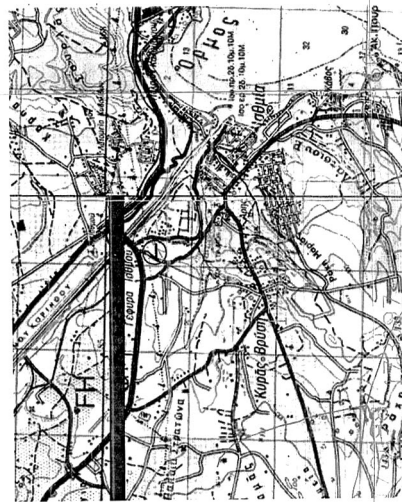

ΕΘΝΙΚΟ ΤΥΠΟΓΡΑΦΕΙΟ
Για τεχνικούς λόγους στο σχεδιάγραμμα,
από το ηλεκτρονικό αρχείο, έγινε
σμίκρυνση κατά ποσοστό **57%**

Ανήκει στο αριθμ. 334279/15-11-2018..... έγγραφο του Δασαρχείου Κορίνθου

ΤΟΠΟΓΡΑΦΙΚΟ ΔΙΑΓΡΑΜΜΑ ΕΚΤΑΣΗΣ ΠΟΥ ΒΡΙΣΚΕΤΑΙ ΣΤΗΝ ΘΕΣΗ ΓΑΛΟΤΑ ΠΕΡΙΦ. Δ. ΔΙΣΘΜΙΑΣ ΤΟΥ ΔΗΜΟΥ ΛΟΥΤΡΑΚΙΟΥ ΠΕΡΑΧΩΡΑΣ ΓΙΑ ΤΗΝ ΟΠΟΙΑ ΠΡΟΤΙΝΕΤΑΙ Η ΑΝΑΚΛΗΣΗ ΤΩΝ 1559-1983 ΚΑΙ 546-2001 ΑΠΟΦΑΣΕΩΝ ΚΥΡΗΡΗΣΩΣ ΑΝΑΔΑΣΩΤΕΩΝ ΓΙΑ ΤΟ ΤΜΗΜΑ ΥΠΟ ΣΤΟΙΧΕΙΑ Α, Β, Γ, Δ, Ε, Ζ, Ε, Δ, Υ, Β, Α, Η, Θ, Α.

ΚΛΙΜΑΚΑ 1:5000

ΠΙΝΑΚΑΣ ΑΠΟΣΤΑΣΕΩΝ
 Η-α=14,10 μ
 α-β=6,92 μ
 β-γ=7,96 μ
 γ-δ=6,92 μ
 δ-ε=9,43 μ
 ε-ζ=7,96 μ
 ζ-ε=9,43 μ

334279 βεβαίωση του Δασαρχείου Κορίνθου

Η με αριθμ. 054901 αναδασμωτα

Η με αριθμ. 1559 / 1983 αναδασμωτα

ΟΡΘΟΓΩΝΙΚΕΣ ΣΥΝΤΕΤΑΓΜΕΝΕΣ ΚΟΡΙΝΘΩΝ
(Σύστημα ορθογωνικών συντεταγμένων Κορινθίου Διόλου ΕΓ.Σ.Α. 9. Δ. Ο. Γ. Σ. 80)
 Ε=1647,06 Σ.Μ.

A. 411205.36, 4197508.35
 B. 411265.24, 4197593.06
 Γ. 411276.41, 4197593.89
 Δ. 411286.35, 4197591.94
 Ε. 411270.07, 4197565.52
 Ζ. 411283.45, 4197566.15
 Η. 411259.89, 4197570.25
 Θ. 411253.18, 4197568.57
 Α. 411253.21, 4197560.91
 Β. 411255.96, 4197554.57
 Γ. 411264.00, 4197542.57
 Δ. 411242.60, 4197525.77
 Ε. 411205.36, 4197508.35

Κορίνθος 15/11/2018
 Ο Συντάκτης
 Γ. Μπαλάς
 Δασολόγος

Κορίνθος 20/10/2010
 Ο Συντάκτης
 Γεν. Μητρώμιος
 Δασολόγος

ΕΛΛΗΝΙΚΗ ΔΗΜΟΚΡΑΤΙΑ
 ΥΠΟΥΡΓΕΙΟ ΠΕΡΙΒΑΛΛΟΝΤΟΣ ΚΑΙ ΦΥΣΙΚΩΝ ΠΟΡΩΝ
 ΓΕΝΙΚΗ ΔΙΕΥΘΥΝΣΗ ΦΥΣΙΚΩΝ ΠΟΡΩΝ
 ΔΙΕΥΘΥΝΣΗ ΚΟΡΙΝΘΩΝ

Τοπ. Γραφείο
 Ο Συντάκτης
 Νικόλαος...



ΕΘΝΙΚΟ ΤΥΠΟΓΡΑΦΕΙΟ

Το Εθνικό Τυπογραφείο αποτελεί δημόσια υπηρεσία υπαγόμενη στο Υπουργείο Διοικητικής Ανασυγκρότησης και έχει την ευθύνη τόσο για τη σύνταξη, διαχείριση, εκτύπωση και κυκλοφορία των Φύλλων της Εφημερίδας της Κυβερνήσεως (ΦΕΚ), όσο και για την κάλυψη των εκτυπωτικών - εκδοτικών αναγκών του δημοσίου και του ευρύτερου δημόσιου τομέα (ν. 3469/2006/Α' 131 και π.δ. 29/2018/Α' 58).

1. ΦΥΛΛΟ ΤΗΣ ΕΦΗΜΕΡΙΔΑΣ ΤΗΣ ΚΥΒΕΡΝΗΣΕΩΣ (ΦΕΚ)

- Τα **ΦΕΚ σε ηλεκτρονική μορφή** διατίθενται δωρεάν στο **www.et.gr**, την επίσημη ιστοσελίδα του Εθνικού Τυπογραφείου. Όσα ΦΕΚ δεν έχουν ψηφιοποιηθεί και καταχωριστεί στην ανωτέρω ιστοσελίδα, ψηφιοποιούνται και αποστέλλονται επίσης δωρεάν με την υποβολή αίτησης, για την οποία αρκεί η συμπλήρωση των αναγκαίων στοιχείων σε ειδική φόρμα στον ιστότοπο **www.et.gr**.

- Τα **ΦΕΚ σε έντυπη μορφή** διατίθενται σε μεμονωμένα φύλλα είτε απευθείας από το Τμήμα Πωλήσεων και Συνδρομητών, είτε ταχυδρομικά με την αποστολή αιτήματος παραγγελίας μέσω των ΚΕΠ, είτε με ετήσια συνδρομή μέσω του Τμήματος Πωλήσεων και Συνδρομητών. Το κόστος ενός ασπρόμαυρου ΦΕΚ από 1 έως 16 σελίδες είναι 1,00 €, αλλά για κάθε επιπλέον οκτασέλιδο (ή μέρος αυτού) προσαυξάνεται κατά 0,20 €. Το κόστος ενός έγχρωμου ΦΕΚ από 1 έως 16 σελίδες είναι 1,50 €, αλλά για κάθε επιπλέον οκτασέλιδο (ή μέρος αυτού) προσαυξάνεται κατά 0,30 €. Το τεύχος Α.Σ.Ε.Π. διατίθεται δωρεάν.

• Τρόποι αποστολής κειμένων προς δημοσίευση:

A. Τα κείμενα προς δημοσίευση στο ΦΕΚ, από τις υπηρεσίες και τους φορείς του δημοσίου, αποστέλλονται ηλεκτρονικά στη διεύθυνση **webmaster.et@et.gr** με χρήση προηγμένης ψηφιακής υπογραφής και χρονοσήμανσης.

B. Κατ' εξαίρεση, όσοι πολίτες δεν διαθέτουν προηγμένη ψηφιακή υπογραφή μπορούν είτε να αποστέλλουν ταχυδρομικά, είτε να καταθέτουν με εκπρόσωπό τους κείμενα προς δημοσίευση εκτυπωμένα σε χαρτί στο Τμήμα Παραλαβής και Καταχώρισης Δημοσιευμάτων.

- Πληροφορίες, σχετικά με την αποστολή/κατάθεση εγγράφων προς δημοσίευση, την ημερήσια κυκλοφορία των Φ.Ε.Κ., με την πώληση των τευχών και με τους ισχύοντες τιμοκαταλόγους για όλες τις υπηρεσίες μας, περιλαμβάνονται στον ιστότοπο (**www.et.gr**). Επίσης μέσω του ιστότοπου δίδονται πληροφορίες σχετικά με την πορεία δημοσίευσης των εγγράφων, με βάση τον Κωδικό Αριθμό Δημοσίευματος (ΚΑΔ). Πρόκειται για τον αριθμό που εκδίδει το Εθνικό Τυπογραφείο για όλα τα κείμενα που πληρούν τις προϋποθέσεις δημοσίευσης.

2. ΕΚΤΥΠΩΤΙΚΕΣ - ΕΚΔΟΤΙΚΕΣ ΑΝΑΓΚΕΣ ΤΟΥ ΔΗΜΟΣΙΟΥ

Το Εθνικό Τυπογραφείο ανταποκρινόμενο σε αιτήματα υπηρεσιών και φορέων του δημοσίου αναλαμβάνει να σχεδιάσει και να εκτυπώσει έντυπα, φυλλάδια, βιβλία, αφίσες, μπλοκ, μηχανογραφικά έντυπα, φακέλους για κάθε χρήση, κ.ά.

Επίσης σχεδιάζει ψηφιακές εκδόσεις, λογότυπα και παράγει οπτικοακουστικό υλικό.

Ταχυδρομική Διεύθυνση: Καποδιστρίου 34, τ.κ. 10432, Αθήνα

ΤΗΛΕΦΩΝΙΚΟ ΚΕΝΤΡΟ: 210 5279000 - fax: 210 5279054

ΕΞΥΠΗΡΕΤΗΣΗ ΚΟΙΝΟΥ

Πωλήσεις - Συνδρομές: (Ισόγειο, τηλ. 210 5279178 - 180)

Πληροφορίες: (Ισόγειο, Γρ. 3 και τηλεφ. κέντρο 210 5279000)

Παραλαβή Δημ. Ύλης: (Ισόγειο, τηλ. 210 5279167, 210 5279139)

Ωράριο για το κοινό: Δευτέρα ως Παρασκευή: 8:00 - 13:30

Ιστότοπος: **www.et.gr**

Πληροφορίες σχετικά με την λειτουργία του ιστότοπου: **helpdesk.et@et.gr**

Αποστολή ψηφιακά υπογεγραμμένων εγγράφων προς δημοσίευση στο ΦΕΚ: **webmaster.et@et.gr**

Πληροφορίες για γενικό πρωτόκολλο και αλληλογραφία: **grammateia@et.gr**

Πείτε μας τη γνώμη σας,

για να βελτιώσουμε τις υπηρεσίες μας, συμπληρώνοντας την ειδική φόρμα στον ιστότοπό μας.

