



ΕΦΗΜΕΡΙΔΑ ΤΗΣ ΚΥΒΕΡΝΗΣΕΩΣ ΤΗΣ ΕΛΛΗΝΙΚΗΣ ΔΗΜΟΚΡΑΤΙΑΣ

20 Ιουλίου 2016

ΤΕΥΧΟΣ ΤΕΤΑΡΤΟ

Αρ. Φύλλου 208

ΠΕΡΙΕΧΟΜΕΝΑ

ΑΠΟΦΑΣΕΙΣ

- 1 Μερική ανάκληση της υπ' αριθ. 2054/7-11-1989 (Φ.Ε.Κ. 705/Δ'/1989) απόφασης Νομάρχη Κορινθίας, με την οποία κηρύχθηκε ως «αναδασωτέα» λόγω πυρκαγιάς, έκταση συνολικού εμβαδού 17.460 στρεμμάτων, στη θέση «Βαγιάς - Λιθάρι κ.λπ.» των Κοινοτήτων Πιτσών - Λουτρού - Κορφιώτισσας - Καμαρίου - Αμφιθέας - Πελλήνης - Ρίζας - Ξυλοκάστρου - Καρυωτικών - Γελινιατικών - Ζεμενού και Θαλερού Νομού Κορινθίας, ως προς επιφάνεια εμβαδού 4.438,60 τετρ. μέτρων, στη θέση «Κατουνίστρα» της Τ.Κ. Κορφιώτισσας, του Δήμου Ξυλοκάστρου - Ευρωστίνης, Π.Ε. Κορινθίας.
- 2 Κήρυξη έκτασης ως αναδασωτέας συνολικού εμβαδού 9.127,82 τετρ. μέτρων, στη θέση «Κατουνίστρα» Δημοτικής Κοινότητας Λουτρακίου του Δήμου Λουτρακίου - Περαχώρας - Αγίων Θεοδώρων Περιφερειακής Ενότητας Κορινθίας, λόγω εκχέρσωσης και για λόγους προστασίας της.

ΔΙΟΡΘΩΣΕΙΣ ΣΦΑΛΜΑΤΩΝ

- 3 Διόρθωση σφάλματος στην 88126/6704/14-12-2015 απόφαση περί Καθορισμού των ορίων αιγιαλού και παραλίας και παλαιού αιγιαλού στη θέση «Παραλία Μπούκας» Δ.Κ. Μπούκας του Δ. Αμφιλοχίας Π.Ε Αιτωλοακαρνανίας του Ασκούντα καθήκοντα Γενικού Γραμματέα Αποκεντρωμένης Διοίκησης Πελοποννήσου, Δυτικής Ελλάδας και Ιονίου που δημοσιεύθηκε στο ΦΕΚ 452/31-12-2015 τεύχος Δ'.

ΑΠΟΦΑΣΕΙΣ

Αριθμ. 9240/244

(1)

Μερική ανάκληση της υπ' αριθ. 2054/7-11-1989 (Φ.Ε.Κ. 705/Δ'/1989) απόφασης Νομάρχη Κορινθίας, με την οποία κηρύχθηκε ως «αναδασωτέα» λόγω πυρκαγιάς, έκταση συνολικού εμβαδού 17.460 στρεμμάτων, στη θέση «Βαγιάς - Λιθάρι κ.λπ.» των Κοινοτήτων Πιτσών - Λουτρού - Κορφιώτισσας - Καμαρίου - Αμφιθέας - Πελλήνης - Ρίζας - Ξυλοκάστρου - Καρυωτικών - Γελινιατικών - Ζεμενού και Θαλερού Νομού Κορινθίας, ως προς επιφάνεια εμβαδού 4.438,60 τετρ. μέτρων, στη θέση «Κατουνίστρα» της Τ.Κ. Κορφιώτισσας, του Δήμου Ξυλοκάστρου - Ευρωστίνης, Π.Ε. Κορινθίας.

Ο ΑΣΚΩΝ ΚΑΘΗΚΟΝΤΑ ΓΕΝΙΚΟΥ ΓΡΑΜΜΑΤΕΑ ΑΠΟΚΕΝΤΡΩΜΕΝΗΣ ΔΙΟΙΚΗΣΗΣ ΠΕΛΟΠΟΝΝΗΣΟΥ - ΔΥΤΙΚΗΣ ΕΛΛΑΔΑΣ ΚΑΙ ΙΟΝΙΟΥ

Έχοντας υπόψη

1. Τις διατάξεις:

α) Του Ν. 2503/1997 «Διοίκηση, οργάνωση, στελέχωση της Περιφέρειας, ρύθμιση θεμάτων για την Τοπική Αυτοδιοίκηση και άλλες διατάξεις».

β) Του Ν. 3200/1955 «Περί διοικητικής αποκέντρωσης» όπως τροποποιήθηκε και συμπληρώθηκε με το Ν.δ. 532/1970 και μεταγενέστερες διατάξεις.

γ) Των άρθρων 6 και 280 του Ν. 3852/2010 (Φ.Ε.Κ. 87/7-6-2010 τ.Α') «Νέα αρχιτεκτονική της Αυτοδιοίκησης και της Αποκεντρωμένης Διοίκησης - Πρόγραμμα Καλλικράτης».

δ) Του Π.δ. 139/2010 (Φ.Ε.Κ. 232/27-12-2010 τ.Α') «Οργάνισμός της Αποκεντρωμένης Διοίκησης Πελοποννήσου - Δυτικής Ελλάδας και Ιονίου».

2. Την υπ' αριθ. 40/29-12-2010 (Φ.Ε.Κ. 247/31-12-2010 τ.Α') Πράξη του Υπουργικού Συμβουλίου περί διαπίστωσης της παύσης εκ του Νόμου των Γενικών Γραμματέων των Περιφερειών και διορισμού Γενικών Γραμματέων στις Αποκεντρωμένες Διοικήσεις του Κράτους.

3. Την υπ' αριθ. 4 της 6.2.2015 (Φ.Ε.Κ. 24/Α'/2015) Πράξη του Υπουργικού Συμβουλίου, περί αποδοχής παραιτήσεων των Γενικών Γραμματέων των Αποκεντρωμένων Διοικήσεων της Χώρας και το άρθρο 56 του Ν. 4257/2014 (Φ.Ε.Κ. 93/Α'/14-4-14) περί αναπλήρωσης τους.

4. Τις διατάξεις του Ν. 998/79 (Φ.Ε.Κ. 289/Α'/1979) «Περί προστασίας των δασών και των δασικών εν γένει εκτάσεων της χώρας», όπως έχουν τροποποιηθεί και ισχύουν σήμερα και συγκεκριμένα της παρ. 4 άρθρου 44, όπως προστέθηκε με το άρθρο 36 του Ν. 3698/2008 και αντικαταστάθηκε με την παρ. 3 άρθρου 35 του Ν. 4280/2014 (Φ.Ε.Κ. 159/Α'/2014) «Περιβαλλοντική αναβάθμιση και ιδιωτική πολεοδόμηση - Βιώσιμη ανάπτυξη οικισμών - Ρυθμίσεις δασικής νομοθεσίας και άλλες διατάξεις».

5. Την υπ' αριθ. 160417/1180/8-7-1980 βασική Εγκύκλιο Δ/γής του Υπουργείου Γεωργίας, με την οποία παρέχονται οδηγίες για τις αναδασωτέες εκτάσεις.

6. Την υπ' αριθ. 105545/534/1-9-2014 Δ/γή του Υ.Π.Ε.Κ.Α. «Εφαρμογή άρθρου 35 Ν. 4280/2014 - Φ.Ε.Κ. 159/Α'/2014».

7. Την υπ' αριθ. 117080/6353/13-11-2014 (ΑΔΑ : 77ΣΕ0-ΙΒ3) Δ/γή Υ.Π.Ε.Κ.Α. «Περί της διαδικασίας άρσης ή ανάκλησης αποφάσεων αναδάσωσης».

8. Την υπ' αριθ. 124581/2774/26-5-2015 Δ/γή Υ.Π.Α.Π.Ε.Ν. «Περί της διαδικασίας άρσης ή ανάκλησης αποφάσεων αναδάσωσης - Διευκρινήσεις».

9. Την υπ' αριθ. 2054/7-11-1989 (Φ.Ε.Κ. 705/Δ'/1989) απόφαση Νομάρχη Κορινθίας, σύμφωνα με την οποία κηρύχθηκε ως «αναδασωτέα» λόγω πυρκαγιάς, έκταση συνολικού εμβαδού 17.460 στρεμμάτων, στη θέση «Βαγιαγιάς - Λιθάρι κ.λπ.» των Κοινοτήτων Πιτσών -Λουτρού -

Κορφιώτισσας - Καμαρίου - Αμφιθέας - Πελλήνης - Ρίζας - Ξυλοκάστρου -Καρυωτικών - Γελινιατικών - Ζεμενού και Θαλερού Νομού Κορινθίας.

10. Την υπ' αριθ. 11915/333/13-2-2015 Πρόταση του Δασαρχείου Ξυλοκάστρου, για μερική ανάκληση της υπ' αριθ. 2054/7-11-1989 (Φ.Ε.Κ. 705/Δ'/1989) ανωτέρω απόφασης Νομάρχη Κορινθίας, ως προς επιφάνεια εμβαδού 4.438,60 τετρ. μέτρων, στη θέση «Κατουνίστρα» της Τ.Κ. Κορφιώτισσας, του Δήμου Ξυλοκάστρου - Ευρωστίνης Π.Ε. Κορινθίας, όπως αποτυπώνεται με τα στοιχεία (Α, Β, Γ, ..., Τ, Υ, Α) στο από 13-2-2015 Τοπογραφικό Διάγραμμα κλίμακα 1:1.000, του Δασολόγου Δασαρχείου Ξυλοκάστρου Περικλή Μενούνου και εντοπίζεται επί αυτού σε απόσπασμα Φύλλου Χάρτη Ξυλοκάστρου, με κλίμακα 1:75.000, με το αιτιολογικό ότι αυτή αποτελεί μη δασική έκταση (παρ. 6α άρθρου 3 του Ν. 998/1979, ως ισχύει) και συμπεριλήφθηκε εκ πλάνης στην αναδασωτέα έκταση.

11. Το υπ' αριθμ. 14160/465 τ.ε./22-1-2015 έγγραφο της Δ/σης Δασών Κορινθίας, αποφασίζουμε:

Τη μερική ανάκληση της υπ' αριθ. 2054/7-11-1989 (Φ.Ε.Κ. 705/Δ'/1989) απόφασης Νομάρχη Κορινθίας, με την οποία κηρύχθηκε ως «αναδασωτέα» λόγω πυρκαγιάς, έκταση συνολικού εμβαδού 17.460 στρεμμάτων, στη θέση «Βαγιαγιάς - Λιθάρι κ.λπ.» των Κοινοτήτων Πιτσών - Λουτρού - Κορφιώτισσας - Καμαρίου - Αμφιθέας - Πελλήνης - Ρίζας - Ξυλοκάστρου - Καρυωτικών - Γελινιατικών - Ζεμενού και Θαλερού Νομού Κορινθίας, ως προς επιφάνεια εμβαδού 4.438.60 τετρ. μέτρων, στη θέση «Κατουνίστρα» της Τ.Κ. Κορφιώτισσας, του Δήμου Ξυλοκάστρου - Ευρωστίνης Π.Ε. Κορινθίας, όπως αποτυπώνεται με τα στοιχεία (Α, Β, Γ, ..., Τ, Υ, Α) στο από 13-2-2015 Τοπογραφικό Διάγραμμα κλίμακα 1:1.000, του Δασολόγου Δασαρχείου Ξυλοκάστρου Περικλή Μενούνου, εντοπίζεται επί αυτού σε απόσπασμα Φύλλου Χάρτη Ξυλοκάστρου, με κλίμακα 1:75.000 και οριοθετείται με χρήση συντεταγμένων του Ε.Γ.Σ.Α. '87 ως εξής:

Σημείο	A	371432.08	4215201.41	Σημείο	Λ	371499.59	4215194.14
"	B	371444.60	4215240.82	"	M	371493.65	4215187.35
"	Γ	371448.21	4215251.50	"	N	371480.01	4215167.00
"	Δ	371460.72	4215250.25	"	Ξ	371478.02	4215168.64
"	E	371487.17	4215240.50	"	O	371474.88	4215174.21
"	Z	371517.63	4215229.27	"	Π	371468.53	4215180.48
"	H	371521.00	4215224.57	"	P	371463.70	4215184.25
"	Θ	371521.50	4215217.96	"	Σ	371455.45	4215187.85
"	I	371522.23	4215215.03	"	T	371450.83	4215190.93
"	K	371521.76	4215203.69	"	Υ	371443.72	4215195.92

δεδομένου ότι αυτή αποτελεί μη δασική έκταση (παρ. 6α άρθρου 3 του Ν. 998/1979, ως ισχύει), δεν υπάγεται στις διατάξεις της Δασικής Νομοθεσίας και συμπεριλήφθηκε στην απόφαση κήρυξης αναδασωτέας έκτασης, λόγω πλάνης περί τα πραγματικά δεδομένα.

Η απόφαση αυτή να δημοσιευθεί στην Εφημερίδα της Κυβερνήσεως.

Πάτρα, 11 Απριλίου 2016

Ο Ασκών καθήκοντα Γενικού Γραμματέα
Αποκεντρωμένης Διοίκησης

ΔΙΟΝΥΣΙΟΣ ΠΑΝΑΓΙΩΤΟΠΟΥΛΟΣ

Αριθμ. 12753/322

(2)

Κήρυξη έκτασης ως αναδασωτέας συνολικού εμβαδού 9.127,82 τετρ. μέτρων, στη θέση «Κατουνίστρα» Δημοτικής Κοινότητας Λουτρακίου του Δήμου Λουτρακίου - Περαχώρας - Αγίων Θεοδώρων Περιφερειακής Ενότητας Κορινθίας, λόγω εκχέρσωσης και για λόγους προστασίας της.

Ο ΑΣΚΩΝ ΚΑΘΗΚΟΝΤΑ ΓΕΝΙΚΟΥ ΓΡΑΜΜΑΤΕΑ ΑΠΟΚΕΝΤΡΩΜΕΝΗΣ ΔΙΟΙΚΗΣΗΣ ΠΕΛΟΠΟΝΝΗΣΟΥ - ΔΥΤΙΚΗΣ ΕΛΛΑΔΑΣ ΚΑΙ ΙΟΝΙΟΥ

Έχοντας υπόψη:

1. Τις διατάξεις:

α) Του Ν. 2503/1997 «Διοίκηση, οργάνωση, στελέχωση της Περιφέρειας, ρύθμιση θεμάτων για την Τοπική Αυτοδιοίκηση και άλλες διατάξεις»,

β) Του Ν. 3200/1955 «Περί διοικητικής αποκέντρωσης» όπως τροποποιήθηκε και συμπληρώθηκε με το Ν.δ. 532/1970 και μεταγενέστερες διατάξεις,

γ) Των άρθρων 6 και 280 του Ν. 3852/2010 (Φ.Ε.Κ. 87/7-6-2010 τ.Α') «Νέα αρχιτεκτονική της Αυτοδιοίκησης και της Αποκεντρωμένης Διοίκησης - Πρόγραμμα Καλλικράτης».

δ) Του Π.δ. 139/2010 (Φ.Ε.Κ. 232/27-12-2010 τ.Α') «Οργανισμός της Αποκεντρωμένης Διοίκησης Πελοποννήσου - Δυτικής Ελλάδας και Ιονίου».

2. Την υπ' αριθ. 40/29-12-2010 (Φ.Ε.Κ. 247/31-12-2010 τ.Α') Πράξη του Υπουργικού Συμβουλίου περί παύσης εκ του Νόμου των Γενικών Γραμματέων των Περιφερειών και διορισμού Γενικών Γραμματέων στις Αποκεντρωμένες Διοικήσεις του Κράτους.

3. Την υπ' αριθ. 4 της παρ. 6.2.2015 (Φ.Ε.Κ. 24/Α' /2015) Πράξη του Υπουργικού Συμβουλίου, περί αποδοχής παραιτήσεων των Γενικών Γραμματέων των Αποκεντρωμένων Διοικήσεων της Χώρας και το άρθρο 56 του Ν. 4257/2014 (Φ.Ε.Κ. 93/Α' /14-4-2014).

4. Τις Διαταγές του Υπουργείου Γεωργίας:

α) 160417/1180/8-7-1980, β) 182447/3049/24-8-1980.

5. Τις διατάξεις:

α) Της παρ. 1 άρθρου 24 και της παρ. 3 άρθρου 117 του Συντάγματος της χώρας μας.

β) Του Ν. 998/1979 «Περί προστασίας των δασών και των δασικών εν γένει εκτάσεων της χώρας» και συγκεκριμένα των άρθρων 38 και 41, σε συνδυασμό με την παρ. 1 άρθρου 3 και την παρ. 1ε άρθρου 4 του ίδιου Νόμου, όπως έχει τροποποιηθεί και ισχύει.

6. Την υπ' αριθ. 729/35/1-2-2016 Πρόταση του Δασαρχείου Κορίνθου, μετά την από 5-1-2016 Αναφορά - Έκθεση Φωτοερμηνείας του Δασολόγου Ιωάννου Ηλίου, σύμφωνα με την οποία η αναφερόμενη στο θέμα έκταση με συνολικό εμβαδόν 9.127,82 τετρ. μέτρα (εννιά χιλιάδες, εκατόν είκοσι επτά τετρ. μέτρα και ογδόντα δύο εκατοστά τετρ. μέτρου) - όπως αποτυπώνεται στο από 5-1-2016 συνημμένο σε αυτή Τοπογραφικό Διάγραμμα με κλίμακα 1:2.000, αποτελούμενη από δύο (2) τμήματα επιφάνειας, το τμήμα 1 εμβαδού 290,56 τετρ. μέτρων και το τμήμα 2 εμβαδού 8.837,26 τετρ. μέτρων, όπως

περιγράφονται αντίστοιχα με τα στοιχεία 1, 2, 3, 1 και 4, 5, 6, 7, 8, 9, 10, 11, 12, 13, 14, 15, 4, εντοπίζονται επί αυτού σε απόσπασμα του υπ' αριθ. 6358/5 Φύλλου Χάρτη της Γ.Υ.Σ. με κλίμακα 1:5.000 και οριοθετούνται με τη χρήση συντεταγμένων στο Ε.Γ.Σ.Α. '87 - καλυπτόταν διαχρονικά από δάσος Χαλεπίου Πεύκης με υπόροφο αειφύλλα πλατύφυλλα (κυρίως σχίνο), με ποσοστό συγκόμωσης διαχρονικά περίπου 50%, αποτελούσε ενιαίο σύνολο και οργανική ενότητα με το ευρύτερο δάσος της περιοχής, εκχερσώθηκε - κατά θέσεις - παράνομα, σε διαφορετικά χρονικά διαστήματα (μετά το έτος 1960), χωρίς την άδεια της αρμόδιας Δασικής αρχής και λόγω προστασίας επιβάλλουν την κήρυξη της ως αναδασωτέας, αποφασίζουμε:

Κηρύσσουμε ως αναδασωτέα την έκταση συνολικού εμβαδού 9.127,82 τετρ. μέτρων, στη θέση «Κατουνίστρα» Δημοτικής Κοινότητας Λουτρακίου του Δήμου Λουτρακίου - Περαχώρας - Αγίων Θεοδώρων Περιφερειακής Ενότητας Κορινθίας, η οποία αποτελεί «δάσος» σύμφωνα με την παρ. 1 άρθρου 3 του Ν. 998/1979, όπως έχει τροποποιηθεί και ισχύει, αποτελούμενη από δύο (2) τμήματα επιφάνειας, το τμήμα 1 εμβαδού 290,56 τετρ. μέτρων και το τμήμα 2 εμβαδού 8.837,26 τετρ. μέτρων, όπως αποτυπώνονται αντίστοιχα με τα στοιχεία 1, 2, 3, 1 και 4, 5, 6, 7, 8, 9, 10, 11, 12, 13, 14, 15, 4 στο από 5-1-2016 συνημμένο Τοπογραφικό Διάγραμμα κλίμακας 1:2.000, οριοθετείται με τη χρήση συντεταγμένων στο Ε.Γ.Σ.Α. '87, ως εξής:

Τμήμα 1

Σημείο 1 : X=414658.69 Y=4200036.27
 " 2 : X=414640.03 Y=4200004.78
 " 3 : X=414640.07 Y=4200035.99

Τμήμα 2

Σημείο 4 : X=414670.63 Y=4200056.63
 " 5 : X=414661.32 Y=4200040.64
 " 6 : X=414608.98 Y=4200042.94
 " 7 : X=414553.57 Y=4200043.20
 " 8 : X=414503.40 Y=4200042.97
 " 9 : X=414512.82 Y=4200063.25
 " 10 : X=414511.49 Y=4200115.64
 " 11 : X=414608.13 Y=4200116.09
 " 12 : X=414606.59 Y=4200082.02
 " 13 : X=414625.79 Y=4200081.72
 " 14 : X=414626.62 Y=4200071.15
 " 15 : X=414661.93 Y=4200066.44

και συνορεύει:

ΒΟΡΕΙΑ: Με δάσος.

ΝΟΤΙΑ: Με δάσος.

ΑΝΑΤΟΛΙΚΑ: Με δάσος και με μη δασική έκταση.

ΔΥΤΙΚΑ: Με δάσος,

όπως φαίνεται και στο ως άνω Τοπογραφικό Διάγραμμα που συνέταξε ο Δασολόγος του Δασαρχείου Κορίνθου Ιωάννης Ηλίου και θεώρησε ο Δασάρχης, με σκοπό την επανεγκατάσταση με φυσική ή τεχνητή αναγέννηση της δασικής βλάστησης που καταστράφηκε κατά θέσεις από την εκχέρσωση και την προστασία της.

Από τις διατάξεις της απόφασης αυτής δεν προκαλείται δαπάνη σε βάρος του Κρατικού Προϋπολογισμού.

Κατά της παρούσας απόφασης, σύμφωνα με τις διατάξεις της παρ. 1 άρθρου 47 του Ν. 3900/2010, όπως τροποποίησε το άρθρο 1 του Ν. 702/1977, επιτρέπεται προσφυγή από οποιονδήποτε έχει έννομο συμφέρον, ενώπιον του (αρμοδίου) τριμελούς Διοικητικού Εφετείου, εντός εξήντα ημερών από την επομένη της δημοσίευσής ή κοινοποίησής αυτής.

Η απόφαση αυτή να δημοσιευθεί στην Εφημερίδα της Κυβερνήσεως.

Πάτρα 11 Απριλίου 2016

Ο Ασκών καθήκοντα Γενικού Γραμματέα
Αποκεντρωμένης Διοίκησης

ΔΙΟΝΥΣΙΟΣ ΠΑΝΑΓΙΩΤΟΠΟΥΛΟΣ

ΕΘΝΙΚΟ ΤΥΠΟΓΡΑΦΕΙΟ
 Για τεχνικούς λόγους στο σχεδιάγραμμα,
 από το ηλεκτρονικό αρχείο, έγινε
 σμίκρυνση κατά ποσοστό **82%**

Ανήκει στην αριθμ 12753/322/11-4-2016
 απόφαση της Δ/νσης
 Δασών Ν. Κορινθίας.

ΤΟΠΟΓΡΑΦΙΚΟ ΔΙΑΓΡΑΜΜΑ

Δάσους, στη θέση «Κατουνίστρα» τ.κ. Δ.Κ. Λουτρακίου του Δήμου Λουτρακίου-Περαχώρας -Αγίων Θεοδώρων, τμήματος 1 υπό στοιχεία 1,2,3,1 και εμβαδόν Ε1=290,56 τ.μ. και τμήματος 2 υπό στοιχεία 4,5,6,...,15,4 και εμβαδόν Ε2=8.837,26 τ.μ., που έχει εκχερσωθεί και μέρος αυτού έχει οικοδομηθεί και το οποίο προτείνεται να κηρυχθεί αναδασωτέο.

Κλίμ. 1/2.000

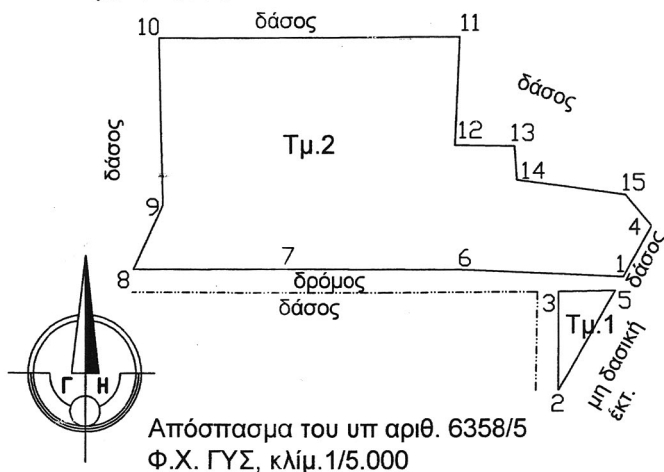

Απόσπασμα του υπ αριθ. 6358/5
 Φ.Χ. ΓΥΣ, κλίμ. 1/5.000

ΕΜΒΑΔΟΜΕΤΡΗΣΗ ΓΗΠΕΔΟΥ 1			
ΣΗΜΕΙΟ	X	Y	ΜΗΚΟΣ
1	414658.69	4200036.27	36.61
2	414640.03	4200004.78	31.21
3	414640.07	4200035.99	18.62
1	414658.69	4200036.27	
Ε1= 290.56 μ2			

ΕΜΒΑΔΟΜΕΤΡΗΣΗ ΓΗΠΕΔΟΥ 2			
ΣΗΜΕΙΟ	X	Y	ΜΗΚΟΣ
4	414670.63	4200056.63	18.50
5	414661.32	4200040.64	52.39
6	414608.98	4200042.94	55.41
7	414553.57	4200043.20	50.17
8	414503.40	4200042.97	22.36
9	414512.82	4200063.25	52.40
10	414511.49	4200115.64	96.64
11	414608.13	4200116.09	34.10
12	414606.59	4200082.02	19.21
13	414625.79	4200081.72	10.60
14	414626.62	4200071.15	35.63
15	414661.93	4200066.44	13.11
4	414670.63	4200056.63	
Ε2= 8837.26 μ2			

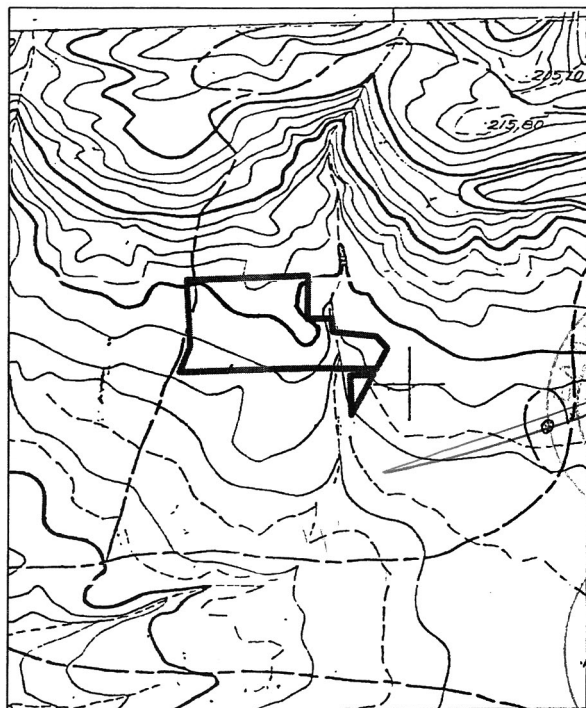

Πάτρα 11/4/16 Ο ΓΓΑΔΠΔΕ & Ι Κόρινθος 1/2/16 Ο Δασάρχης Παναγ. Μπούλιος Δασολόγος με Β' β.	Κόρινθος 24/2/16 Ο Δ/ντης/Δασών Παναγ. Καλλιρίης Δασολόγος με Β' β. Κόρινθος 5/1/16 Ο Συντάκτης Ιωάννης Ηλιού Δασολόγος με Δ' β.
--	---

ΔΙΟΡΘΩΣΕΙΣ ΣΦΑΛΜΑΤΩΝ

(3)

Στην 88126/6704/14-12-2015 απόφαση περί Καθορισμού των ορίων αιγιαλού και παραλίας και παλαιού αιγιαλού στη θέση «Παραλία Μπούκας» Δ.Κ. Μπούκας του Δ. Αμφιλοχίας Π.Ε Αιτωλοακαρνανίας του Ασκούντα καθήκοντα Γενικού Γραμματέα Αποκεντρωμένης Διοί-

κτησης Πελοποννήσου, Δυτικής Ελλάδας και Ιονίου που δημοσιεύθηκε στο ΦΕΚ 452/31-12-2015 τεύχος Δ' στη σελίδα 3876 στη Β στήλη αφαιρούνται οι 8 και 9 στίχοι εκ των κάτω, ήτοι παράγραφος με αρ.4.

(Από την Αποκεντρωμένη Διοίκηση
Πελοποννήσου, Δυτικής Ελλάδας και Ιονίου)



ΕΘΝΙΚΟ ΤΥΠΟΓΡΑΦΕΙΟ

Την ευθύνη για την εκτύπωση, διαχείριση και κυκλοφορία των φύλλων της Εφημερίδας της Κυβερνήσεως, (ΦΕΚ) στην έντυπη και ηλεκτρονική έκδοση, έχει το **Εθνικό Τυπογραφείο** το οποίο αποτελεί δημόσια υπηρεσία η οποία υπάγεται στο Υπουργείο Εσωτερικών και Διοικητικής Ανασυγκρότησης. Το Εθνικό Τυπογραφείο έχει επίσης την ευθύνη για την κάλυψη των εκτυπωτικών αναγκών του Δημοσίου. (Ν. 3469/2006, Α' 131).

ΥΠΗΡΕΣΙΕΣ ΠΟΥ ΠΑΡΕΧΕΙ ΤΟ ΕΘΝΙΚΟ ΤΥΠΟΓΡΑΦΕΙΟ

1. ΦΥΛΛΟ ΤΗΣ ΕΦΗΜΕΡΙΔΑΣ ΤΗΣ ΚΥΒΕΡΝΗΣΕΩΣ (ΦΕΚ)

Η **ηλεκτρονική μορφή των ΦΕΚ** καθώς και διάφορες πληροφορίες που σχετίζονται με αυτά, **διατίθενται δωρεάν από την ιστοσελίδα www.et.gr**. Για τα ΦΕΚ που δεν έχουν ψηφιοποιηθεί και καταχωρισθεί στην πιο πάνω ιστοσελίδα δίνεται η δυνατότητα δωρεάν αποστολής με ηλεκτρονικό ταχυδρομείο, μετά από αίτηση που υποβάλλεται ηλεκτρονικά με τη συμπλήρωση ειδικής φόρμας.

Η **έντυπη μορφή των ΦΕΚ** διατίθεται για μεμονωμένα φύλλα με το ανάλογο κόστος από το τμήμα Πωλήσεων απευθείας ή με ταχυδρομική αποστολή μέσω αίτησης παραγγελίας στα ΚΕΠ, ενώ για ετήσια συνδρομή από το τμήμα Συνδρομητών. Το κόστος για ασπρόμαυρο ΦΕΚ από 1 έως 16 σελίδες είναι 1€, προσαυξανόμενο κατά 0,20€ για κάθε επιπλέον οκτασέλιδο ή μέρος αυτού.

Τρόπος αποστολής κειμένων προς δημοσίευση

- Τα κείμενα για δημοσίευση στο ΦΕΚ, από όλες τις δημόσιες υπηρεσίες και τους φορείς του δημόσιου τομέα, **αποστέλλονται στην διεύθυνση webmaster.et@et.gr** με χρήση προηγμένης ψηφιακής υπογραφής και χρονοσήμανσης.
- Οι περιλήψεις Διακηρύξεων Δημοσίων Συμβάσεων, αποστέλλονται στην ηλεκτρονική διεύθυνση dds@et.gr με τη χρήση **απλού** ηλεκτρονικού ταχυδρομείου.
- Κατ' εξαίρεση, πολίτες οι οποίοι δεν έχουν αποκτήσει προηγμένη ηλεκτρονική υπογραφή, μπορούν να αποστέλλουν ταχυδρομικά ή να καταθέτουν με εκπρόσωπό τους κείμενα προς δημοσίευση αποτυπωμένα σε χαρτί, στο Τμήμα Παραλαβής Δημοσιευτέας Ύλης.

Πληροφορίες σχετικά με την αποστολή/κατάθεση εγγράφων προς δημοσίευση, την πώληση των τευχών και τους ισχύοντες τιμοκαταλόγους για όλες τις υπηρεσίες θα βρείτε στην ιστοσελίδα. Επίσης στην ιστοσελίδα μπορείτε να αναζητήσετε πληροφορίες σχετικά με την πορεία δημοσίευσης των εγγράφων, εφόσον γνωρίζετε τον Κωδικό Αριθμό Δημοσιεύματος (ΚΑΔ). Τον ΚΑΔ εκδίδει το Εθνικό Τυπογραφείο για όλα τα κείμενα που πληρούν τις προϋποθέσεις δημοσίευσης.

2. ΚΑΛΥΨΗ ΕΚΤΥΠΩΤΙΚΩΝ ΑΝΑΓΚΩΝ του Δημοσίου και των φορέων του

Το Εθνικό Τυπογραφείο μετά από αίτημα φορέα του Δημοσίου αναλαμβάνει να σχεδιάσει και να εκτυπώσει κάρτες, βιβλία, αφίσες, μπλοκ, μηχανογραφικά έντυπα, φακέλους, φακέλους αλληλογραφίας, κ.ά. Επίσης σχεδιάζει και κατασκευάζει σφραγίδες.

ΕΠΙΚΟΙΝΩΝΙΑ ΜΕ ΤΟ ΕΘΝΙΚΟ ΤΥΠΟΓΡΑΦΕΙΟ

Ταχυδρομική Διεύθυνση: Καποδιστρίου 34, τ.κ. 10432, Αθήνα

ΤΗΛΕΦΩΝΙΚΟ ΚΕΝΤΡΟ: 210 5279000 - fax: 210 5279054

ΤΜΗΜΑΤΑ ΕΞΥΠΗΡΕΤΗΣΗΣ ΚΟΙΝΟΥ

Πωλήσεων: (Ισόγειο, τηλ. 210 5279178 - 180)

Συνδρομητών: (Ημιόροφος, τηλ. 210 5279136)

Πληροφοριών: (Ισόγειο, Γρ. 3 και τηλεφ. κέντρο 210 5279000)

Παραλαβής Δημ. Ύλης: (Ισόγειο, τηλ. 210 5279167, 210 5279139)

Ωράριο για το κοινό: Δευτέρα ως Παρασκευή: 8:00 - 13:30

Ιστοσελίδα: www.et.gr

Πληροφορίες σχετικά με την λειτουργία της ιστοσελίδας: helpdesk.et@et.gr

Αποστολή ψηφιακά υπογεγραμμένων εγγράφων προς δημοσίευση στο ΦΕΚ: webmaster.et@et.gr

Πληροφορίες για γενικό πρωτόκολλο και αλληλογραφία: grammateia@et.gr

