



ΕΦΗΜΕΡΙΣ ΤΗΣ ΚΥΒΕΡΝΗΣΕΩΣ

ΤΗΣ ΕΛΛΗΝΙΚΗΣ ΔΗΜΟΚΡΑΤΙΑΣ

ΤΕΥΧΟΣ ΤΕΤΑΡΤΟ

Αρ. Φύλλου 199

1 Ιουλίου 2015

ΠΕΡΙΕΧΟΜΕΝΑ

ΑΠΟΦΑΣΕΙΣ

- Κήρυξη ως αναδασωτέου δημοσίου δάσους συνολικού εμβαδού δώδεκα χιλιάδων επτακοσίων οκτώ τετραγωνικών μέτρων και τριάντα δύο (12.708,32 τ.μ) στη θέση Περγιάλωνες κτηματικής περιφέρειας Φυλακή τον Δημοτικού Διαμερίσματος Γεωργιουπόλεως Δήμου Αποκορώνου..... 1
- Μερική ανάκληση της αριθμ. 1547/24-09-1993 (Φ.Ε.Κ. 1313/τ. Δ' /6-10-1993) απόφασης Νομάρχη Κορινθίας, σύμφωνα με την οποία κηρύχθηκε ως «αναδασωτέα», λόγω εκχέρσωσης στη θέση «Ριμπάρι» περιφέρειας Κοινότητας Αγίων Θεοδώρων Ν. Κορινθίας έκταση εμβαδού 164,000 στρεμμάτων, ως προς επιφάνεια εμβαδού 27.811,25 τετρ. μέτρων και της αριθμ. 1303/7-8-1992 (Φ.Ε.Κ. 963/τ. Δ' /25-09-1992) απόφασης Νομάρχη Κορινθίας, σύμφωνα με την οποία κηρύχθηκε ως «αναδασωτέα» λόγω εκχέρσωσης στη θέση «Ριμπάρι» ή «Καπάσι» περιφέρειας Κοινότητας Αγίων Θεοδώρων Ν. Κορινθίας έκταση εμβαδού 5,447 στρεμμάτων, ως προς επιφάνεια εμβαδού 1.879,75 τετρ. μέτρων..... 2

ΑΠΟΦΑΣΕΙΣ

- Αριθμ. 3618/25-5-2015 (1)
Κήρυξη ως αναδασωτέου δημοσίου δάσους συνολικού εμβαδού δώδεκα χιλιάδων επτακοσίων οκτώ τετραγωνικών μέτρων και τριάντα δύο (12.708,32 τ.μ) στη θέση Περγιάλωνες κτηματικής περιφέρειας Φυλακή τον Δημοτικού Διαμερίσματος Γεωργιουπόλεως Δήμου Αποκορώνου.

Ο ΑΣΚΩΝ ΚΑΘΗΚΟΝΤΑ ΓΕΝΙΚΟΥ ΓΡΑΜΜΑΤΕΑ
ΑΠΟΚΕΝΤΡΩΜΕΝΗΣ ΔΙΟΙΚΗΣΗΣ ΚΡΗΤΗΣ

Έχοντας υπόψη:

1. Τις διατάξεις του Ν. 3852/2010 Νέα αρχιτεκτονική της Αυτοδιοίκησης και της Αποκεντρωμένης διοίκησης - Πρόγραμμα Καλλικράτης (ΦΕΚ τ. Α' 87/2010).

2. Τις διατάξεις του άρθρου 24 παρ. 1 και 117 παραγρ. 3 του Συντάγματος των Ελλήνων.

3. Τις διατάξεις του Ν. 998/1979 περί προστασίας των δασών κ.λπ. και ειδικότερα του άρθρου 41 παρ. 1. και του άρθρου 38 παρ. 1, σε συνδυασμό με την παρ. 1 και 2 άρθρου 3 του ίδιου νόμου, όπως έχει τροποποιηθεί με το Ν. 3818/2010.

4. Τις διαταγές του Υπουργείου Γεωργίας: α) 160417/1180/8-7-1980 και β) 182447/3049/24-9-1980.

5. Την αριθμ. 3434/18-5-2015 εισηγητική έκθεση της Δ/νσης Δασών Χανίων με την οποία προτείνεται να κηρυχθεί αναδασωτέα έκταση δημοσίου δάσους συνολικού εμβαδού δώδεκα χιλιάδες επτακόσια οκτώ τετραγωνικά μετρά και τριάντα δύο (12.708,32 τ.μ) στη θέση Περγιάλωνες κτηματικής περιφέρειας Φυλακή του Δημοτικού Διαμερίσματος Γεωργιουπόλεως Δήμου Αποκορώνου.

6. Το Π.δ. 136/10 Οργανισμός Αποκεντρωμένης Διοίκησης Κρήτης.

7. Την αριθμ. 373/27-1-2011 (ΦΕΚ τ. Β' 459/2011) απόφαση του Γενικού Γραμματέα Αποκεντρωμένης Διοίκησης Κρήτης περί παροχής εξουσιοδότησης υπογραφής «Με εντολή Γενικού Γραμματέα».

8. Το άρθρο 65 του Ν. 4257/2014 που τροποποιεί την παρ. 2 του άρθρου 1 του Ν. 2503/1997 που αφορά στην Διοίκηση, οργάνωση και στελέχωση της Περιφέρειας.

9. Την πράξη 4 της 6-2-2015 (ΦΕΚ 24Α'/2015) με την οποία γίνεται αποδοχή των παραιτήσεων των Γ.Γ.Α.Δ. της χώρας.

10. Το Ν. 4061/2012 «Διαχείριση και προστασία ακινήτων Υπουργείου Αγροτικής Ανάπτυξης και Τροφίμων - Ρύθμιση εμπραγμάτων δικαιωμάτων και άλλες διατάξεις» (ΦΕΚ 66 Α'/2012) και ειδικότερα την παρ. 2 του άρθρου 26, αποφασίζουμε:

Κηρύσσουμε ως αναδασωτέα την παρανόμως και άνευ αδείας της αρμοδίας δασικής Αρχής έκτασης υλοτομημένου και εκχερσωμένου δημοσίου δάσους συνολικού εμβαδού δώδεκα χιλιάδες επτακόσια οκτώ τετραγωνικά μετρά και τριάντα δύο εκατοστών (12.708,32 τ.μ) στη θέση Περγιάλωνες κτηματικής περιφέρειας Φυλακή του Δημοτικού Διαμερίσματος Γεωργιουπόλεως Δήμου Αποκορώνου.

Η αναδασωτέα έκταση απεικονίζεται κατά θέση, σχήμα και μέγεθος στο απόσπασμα χάρτου κλίμακας 1:5.000 και συντεταγμένες σημείων

ΤΜΗΜΑ Α3(1) εμβαδού 3.503,55 τ.μ. με στοιχεία 202, Α3.13, Α3.14,, Α3.37, 59, 60, 198, 199, 200, 201, Α3.38, Α3.39, Α3.40, Α3.41, 20

X=529649.4435	Y=3905948.4642	X=529601.7725	Y=3905919.9758
X=529634.8065	Y=3905947.7872	X=529592.7519	Y=3905906.1755
X=529636.3290	Y=3905961.4930	X=529582.7462	Y=3905904.5069
X=529655.8765	Y=3905962.7311	X=529582.6231	Y=3905901.1804
X=529655.8765	Y=3905962.7311	X=529559.2465	Y=3905905.4563
X=529662.8387	Y=3905978.1716	X=529559.0682	Y=3905904.0760
X=529627.2886	Y=3905979.9939	X=529562.0623	Y=3905899.9956
X=529602.2215	Y=3905969.9712	X=529573.9113	Y=3905899.0112
X=529605.3909	Y=3905986.8514	X=529574.0292	Y=3905894.8605
X=529592.0900	Y=3905996.6200	X=529578.3038	Y=3905893.9705
X=529583.3300	Y=3906000.0100	X=529594.1312	Y=3905901.9947
X=529574.0260	Y=3905999.0203	X=529594.1312	Y=3905901.9947
X=529589.3087	Y=3905994.0016	X=529601.0208	Y=3905908.0942
X=529589.1972	Y=3905987.9684	X=529606.9772	Y=3905921.0024
X=529574.7203	Y=3905985.6833	X=529617.0266	Y=3905922.9733
X=529581.7534	Y=3905971.9281	X=529627.9933	Y=3905936.9985
X=529604.0245	Y=3905965.5493	X=529627.9933	Y=3905936.9985
X=529602.2885	Y=3905949.7561	X=529627.9933	Y=3905936.9985
X=529584.4747	Y=3905951.2254	X=529633.7619	Y=3905913.6860
X=529583.8773	Y=3905935.0793	X=529655.8765	Y=3905962.7311
X=529599.5174	Y=3905933.4947	X=529655.8765	Y=3905962.7311
		X=529655.8765	Y=3905962.7311

ΤΜΗΜΑ Α3(2) εμβαδού 3.217,15 τ.μ. με στοιχεία Α3.204, Α3.5, Α3.6, Α3.7.206, 207, 152, 153, 154, Α3.8, Α3.9, 4, 5, 6, 7, Α3.10, Α3.11, Α3.12, Α3.203, Α3.204

X=529704.3582	Y=3905971.2933	X=529647.8982	Y=3905861.3989
X=529704.3582	Y=3905971.2933	X=529627.4245	Y=3905862.4425
X=529732.1152	Y=3905961.3082	X=529641.9892	Y=3905880.9739
X=529755.7814	Y=3905930.4651	X=529637.7716	Y=3905891.1577
X=529759.7852	Y=3905925.1270	X=529688.5325	Y=3905987.7398
X=529721.0879	Y=3905938.6500	X=529690.0638	Y=3905976.0125
X=529721.0879	Y=3905938.6500	X=529712.9656	Y=3905982.9719
X=529721.0879	Y=3905938.6500	X=529714.9764	Y=3905981.8622
X=529706.3131	Y=3905954.3371	X=529705.8875	Y=3905972.6095
X=529688.0913	Y=3905954.6849	X=529705.8875	Y=3905972.6095
X=529688.0913	Y=3905954.6849	X=529705.8875	Y=3905972.6095
X=529677.2207	Y=3905929.1373	X=529705.8875	Y=3905972.6095
X=529657.4000	Y=3905904.0600	X=529705.8875	Y=3905972.6095
X=529650.2326	Y=3905874.8402	X=529705.8875	Y=3905972.6095
		X=529704.3582	Y=3905971.2933

ΤΜΗΜΑ Α3(3) εμβαδού 474,62 τ.μ. με στοιχεία 67, 68,, 72, 73, Α3.1, Α3.2, Α3.3, Α3.4

X=529734.3831	Y=3906019.4102	X=529750.4500	Y=3906020.8900
X=529728.0048	Y=3906015.7927	X=529761.9774	Y=3906019.1764
X=529683.4385	Y=3906007.4623	X=529759.9117	Y=3906013.7654

Η υλοτομημένη και εκχερσωμένη έκταση καλυπτόταν πριν την αλλοίωσή της από πρίνο και πλάτανο σε ποσοστό από 30% έως 50%. Συνορεύει το τμήμα Α και Β ανατολικά, βόρεια, νότια με ρέμα και δυτικά με επαρχιακό δρόμο το τμήμα Α3. 1 Ανατολικά με χορτολιβαδική έκταση και δάσος, Βόρεια με χορτολιβαδική έκταση και δάσος, νότια με δάσος και δυτικά με χορτολιβαδική έκταση και δάσος το τμήμα Α3. 2 ανατολικά με δάσος και γεωργικές εκτάσεις, Νότια και Βόρεια με δάσος και δυτικά με δάσος και χορτολιβαδικές εκτάσεις Το τμήμα Α3.3 νότια και βόρεια με δάσος, ανατολικά με γεωργική έκταση και δυτικά με χορτολιβαδική έκταση Το τμήμα Α6.1 ανατολικά και βόρεια με δάσος δυτικά και νότια με γεωργικές εκτάσεις και το τμήμα 5 με δάσος.

Ο σκοπός για τον οποίο κηρύσσεται αναδασωτέα η έκταση αυτή είναι η διατήρηση του δασικού χαρακτήρα αυτής, η αποκατάσταση με φυσική αναγέννηση της αλλοιωθείσας αυτοφυούς δασικής βλαστήσεως, και ο αποκλεισμός της αυθαιρέτου και παρανόμου αλλαγής χρήσεως της εκτάσεως.

Η απόφαση αυτή να δημοσιευθεί στην Εφημερίδα της Κυβερνήσεως.

Ηράκλειο, 25 Μαΐου 2015

Ο Ασκών καθήκοντα Γενικού Γραμματέα
Αποκεντρωμένης Διοίκησης
ΑΝΑΣΤΑΣΙΟΣ ΙΩΑΝΝΟΥ

Παράνομος εκχερσωμένου και υλοτομημένου δάσους, εμβαδού 12.788,32τ.μ στη θέση Περγιάλωνες κτηματικής Περιφέρειας Φυλακή Δήμου Αποκορώνου όπως αυτή απεικονίζεται σε απόσπασμα χάρτη και ορθοφωτοχάρτη κλίμακας 1:5000, τοπογραφικού διαγράμματος κλίμακας 1:3000

Η Συντάχτης
Ε. Πατέριακη
Δασολόγος

Ο Πρόεδρος τμήματος
Ι. Φωτιάκης
Δασολόγος

Η Δ/ντρια Δασών
Πο/ Σ. Σαββαΐκη
Δασολόγος

ΑΚΡΙΒΕΣ ΦΩΤΟΑΝΤΙΓΡΑΦΟ

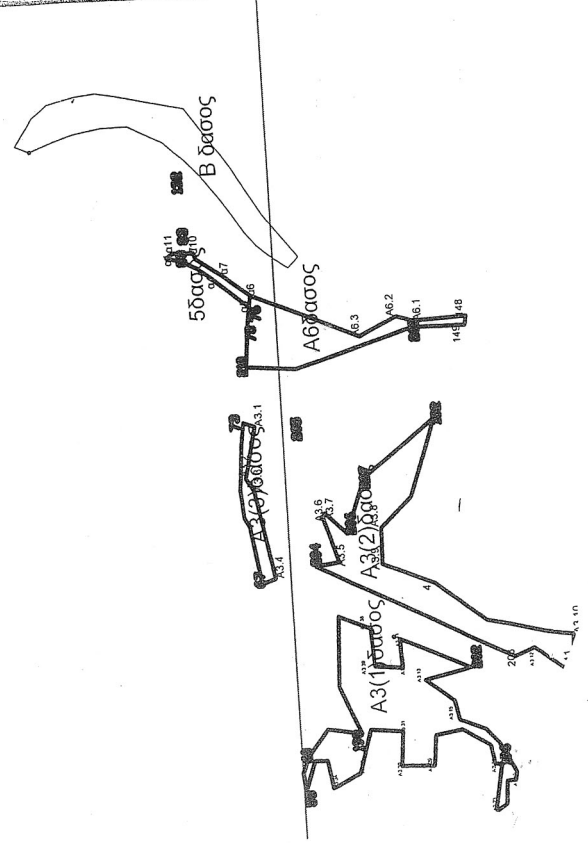
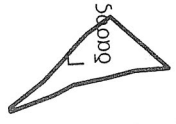
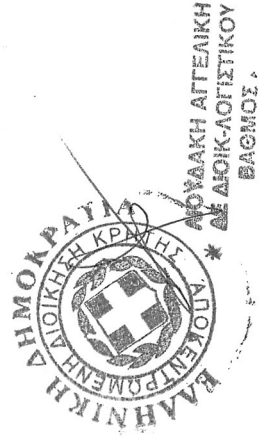

ΕΘΝΙΚΟ ΤΥΠΟΓΡΑΦΕΙΟ
Για τεχνικούς λόγους στο σχεδιάγραμμα, έγινε σμίκρυνση, κατά ποσοστό 79%

Αριθ. 69101/2626

(2)

Μερική ανάκληση της αριθμ. 1547/24-09-1993 (Φ.Ε.Κ. 1313/τ. Δ' /6-10-1993) απόφασης Νομάρχη Κορινθίας, σύμφωνα με την οποία κηρύχθηκε ως «αναδασωτέα», λόγω εκχέρσωσης στη θέση «Ριμπάρι» περιφέρειας Κοινότητας Αγίων Θεοδώρων Ν. Κορινθίας έκταση εμβαδού 164,000 στρεμμάτων, ως προς επιφάνεια εμβαδού 27.811,25 τετρ. μέτρων και της αριθμ. 1303/7-8-1992 (Φ.Ε.Κ. 963/τ. Δ' /25-09-1992) απόφασης Νομάρχη Κορινθίας, σύμφωνα με την οποία κηρύχθηκε ως «αναδασωτέα» λόγω εκχέρσωσης στη θέση «Ριμπάρι» ή «Καπάσι» περιφέρειας Κοινότητας Αγίων Θεοδώρων Ν. Κορινθίας έκταση εμβαδού 5,447 στρεμμάτων, ως προς επιφάνεια εμβαδού 1.879,75 τετρ. μέτρων.

Ο ΑΣΚΩΝ ΚΑΘΗΚΟΝΤΑ ΓΕΝΙΚΟΥ ΓΡΑΜΜΑΤΕΑ
ΑΠΟΚΕΝΤΡΩΜΕΝΗΣ ΔΙΟΙΚΗΣΗΣ ΠΕΛΟΠΟΝΝΗΣΟΥ,
ΔΥΤΙΚΗΣ ΕΛΛΑΔΑΣ ΚΑΙ ΙΟΝΙΟΥ

Έχοντας υπόψη:

1. Τις διατάξεις:

α) Του Ν. 2503/1997 «Διοίκηση, οργάνωση, στελέχωση της Περιφέρειας, ρύθμιση θεμάτων για την Τοπική Αυτοδιοίκηση και άλλες διατάξεις».

β) Του Ν. 3200/1955 «Περί διοικητικής αποκέντρωσης» όπως τροποποιήθηκε και συμπληρώθηκε με το Ν.Δ. 532/1970 και μεταγενέστερες διατάξεις.

γ) Των άρθρων 6 και 280 του Ν. 3852/2010 (Φ.Ε.Κ. 87/7.6.2010 τ. Α') «Νέα αρχιτεκτονική της Αυτοδιοίκησης και της Αποκεντρωμένης Διοίκησης - Πρόγραμμα Καλλικράτης».

δ) Του Π.δ. 139/2010 (Φ.Ε.Κ. 232/27-12-2010 τ. Α') «Οργανισμός της Αποκεντρωμένης Διοίκησης Πελοποννήσου - Δυτικής Ελλάδας και Ιονίου».

2. Την αριθμ. 40/29-12-2010 (Φ.Ε.Κ. 247/31-12-2010 τ. Α') πράξη του Υπουργικού Συμβουλίου περί διαπίστωσης της παύσης εκ του Νόμου των Γενικών Γραμματέων των Περιφερειών και διορισμού Γενικών Γραμματέων στις Αποκεντρωμένες Διοικήσεις του Κράτους.

3. Την αριθμ. 4/ 6-2-2015 (Φ.Ε.Κ. 24/Α' /2015) πράξη του Υπουργικού Συμβουλίου, περί αποδοχής παραιτήσεων των Γενικών Γραμματέων των Αποκεντρωμένων Διοικήσεων της Χώρας και το άρθρο 56 του Ν. 4257/2014 (Φ.Ε.Κ 93/Α' /2014).

4. Τις διατάξεις του Ν. 998/1979 (Φ.Ε.Κ. 289/Α' /1979) «Περί προστασίας των δασών και των δασικών εν γένει εκτάσεων της χώρας» και συγκεκριμένα:

α) Της παρ. 4 άρθρου 44, όπως προστέθηκε με το άρθρο 36 του Ν. 3698/2008 και αντικαταστάθηκε με την παρ. 3 άρθρου 35 του Ν. 4280/2014 (ΦΕΚ 159/Α' /8-8-2014) «Περιβαλλοντική αναβάθμιση και ιδιωτική πολεοδόμηση - Βιώσιμη ανάπτυξη οικισμών - Ρυθμίσεις δασικής νομοθεσίας και άλλες διατάξεις» και της παρ. 5 άρθρου 52 του ίδιου Νόμου.

β) Της παρ. 6 εδάφιο α άρθρου 3.

5. Τις διατάξεις του Ν. 3208/2003 (Φ.Ε.Κ 303/Α' /24.12.2003) «Προστασία των δασικών οικοσυστημάτων, κατάρτιση δασολογίου, ρύθμιση εμπραγμάτων δικαιωμάτων επί δασών και δασικών εν γένει εκτάσεων και άλλες διατάξεις» και συγκεκριμένα της παρ. 2 άρθρου 21.

6. Την αριθμ. 160417/1180/8-7-1980 δ/γή Υπουργείου Γεωργίας, με την οποία παρέχονται οδηγίες για τις αναδασωτέες εκτάσεις.

7. Την αριθμ. 105545/534/1-9-2014 δ/γή του Υ.Π.Ε.Κ.Α. «Εφαρμογή άρθρου 35 του Ν. 4280/2014 (Φ.Ε.Κ. 159/Α' /2014)».

8. Την αριθμ. 117080/6353/13-11-2014 (ΑΔΑ:77ΣΕ0-ΙΒ3) Δ/γή Υ.Π.Ε.Κ.Α. Περί της διαδικασίας άρσης ή ανάκλησης αποφάσεων αναδάσωσης».

9. Το γεγονός ότι «η μορφή κάθε εκτάσεως κρίνεται αυτοτελώς σε συνάρτηση προς τα δικά της ιδιαίτερα χαρακτηριστικά (βλ. ΣΕ300/2012, ΣΕ 895/2004, 2009/2003)».

10. Την αριθμ. 1547/24-09-1993 (Φ.Ε.Κ. 1313/τ. Δ' /6.10.1993) απόφαση Νομάρχη Κορινθίας, σύμφωνα με την οποία κηρύχθηκε ως «αναδασωτέα» λόγω εκχέρσωσης, έκταση εμβαδού 164.000,00 τετρ. μέτρων, στη θέση «Ριμπάρι» περιφέρειας Κοινότητας Αγίων Θεοδώρων Ν. Κορινθίας.

11. Την αριθμ. 1303/7-8-1992 (Φ.Ε.Κ. 963/τ. Δ' /25-09-1992) Απόφαση Νομάρχη Κορινθίας, σύμφωνα με την οποία κηρύχθηκε ως «αναδασωτέα» λόγω εκχέρσωσης, έκταση εμβαδού 5,447 στρεμμάτων, στη θέση «Ριμπάρι» ή «Καπάσι» περιφέρειας Κοινότητας Αγίων Θεοδώρων Ν. Κορινθίας.

12. Την αριθμ. 80588/1015/15-06-1953 έγκριση του Υπουργείου Γεωργίας, για εκχέρσωση 12,000 στρεμμάτων δασικής έκτασης στη θέση «Ριμπάρι» Αγίων Θεοδώρων, προς ελαιοκομική καλλιέργεια.

13. Την αριθμ. 186036/3152/27-01-1956 έγκριση του Υπουργείου Γεωργίας, για εκχέρσωση 10,000 στρεμμάτων δασικής έκτασης, στη θέση «Ριμπάρι» Αγίων Θεοδώρων, προς γεωργοελαιοκομική καλλιέργεια.

14. Την αριθμ. 285923/17/26-01-1965 απόφαση του Υπουργείου Γεωργίας, για άρση των αριθ. 3824/23/5.8.1964 και 3776/91/1959 απαγορευτικών διατάξεων βοσκής και καλλιέργειας, για έγκριση ελαιοκομικής καλλιέργειας και το από 29- 03-1965 πρωτόκολλο εγκατάστασης σε έκταση συνολικού εμβαδού 22,100 στρεμμάτων, στη θέση «Βεζύρη - Ριμπάρι» Αγίων Θεοδώρων.

15. Τη ΔΥ/12-12-2001 (αριθμ. 6848/27-12-2001 Δασαρχείου Κορίνθου) αναφορά του Δασολόγου του Δασαρχείου Κορίνθου Γεώργιου Μπλάνου.

16. Την αριθμ. 6848/27-12-2001 πράξη χαρακτηρισμού (κατ' άρθρο 14 Ν. 998/79) του Δασαρχείου Κορίνθου, με την οποία χαρακτηρίστηκε έκταση συνολικού εμβαδού 158.537,07 τ.μ, στη θέση «Ριμπάρι» Δ.Δ. Αγίων Θεοδώρων του Δήμου Αγ. Θεοδώρων, κατόπιν της από 26.1.2001 αιτήσεως των Σπυρ. Κων. Μπινιάρη, Ευάγγελου Κων. Μπινιάρη, Γεώργιου Κων. Μπινιάρη, Φωτίου Κων. Μπινιάρη, Δημητρίου Κων. Μπινιάρη και Κων/νου Ιωάννη Μπινιάρη, κατοίκων Αγίων Θεοδώρων.

17. Τις από τις 22-05-2002 αντιρρήσεις του Φωτίου Μπινιάρη, νόμιμου εκπροσώπου των συνιδιοκτητών της εν λόγω έκτασης, μετά τις οποίες η προαναφερθείσα πράξη ελέγχθηκε, συμπληρώθηκε και αποτελεί αναπόσπαστο στοιχείο της αριθμ. 42/2006 απόφασης της Α' θμιας Ε.Ε.Δ.Α Κορινθίας, με την οποία χαρακτηρίστηκε έκταση εμβαδού 44.100,00 τ.μ. ως υπαγόμενη στην παρ. 6 εδάφιο α, του άρθρου 3 του Ν. 998/1979 και η υπόλοιπη έκταση εμβαδού 114.437,07 τ.μ. ως έχει στην πράξη χαρακτηρισμού δηλ. υπαγόμενη στην παρ. 1 (δάσος) και 5 (δασωτέα - αναδασωτέα) του άρθρου 3 του ίδιου Νόμου.

18. Την αριθμ. 4/2009 απόφαση της Β' θμιας Ε.Ε.Δ.Α Εφετείου Ναυπλίου, μετά την από 6-03-2007 προσφυγή των Σπυρ. Κων. Μπινιάρη, Ευάγγελου Κων. Μπινιάρη, Γεώργιου Κων. Μπινιάρη, Φωτίου Κων. Μπινιάρη, Δη-

μητρίου Κων. Μπινιάρη και Κων/νου Ιωάννη Μπινιάρη, κατά της αριθμ. 42/2006 απόφασης της Α΄θμιας Ε.Ε.Δ.Α. Κορινθίας, για το τμήμα εμβαδού 114.437,07 τ.μ., που χαρακτηρίστηκε ως δασικό, σύμφωνα με την οποία απορρίφθηκαν επί της ουσίας οι αντιρρήσεις των ανωτέρω και επικυρώθηκε ως έχει η αριθμ. 42/2006 προαναφερόμενη απόφαση της Α΄θμιας Ε.Ε.Δ.Α. Κορινθίας.

19. Την αριθμ. Γ 557/16-05-2012 βεβαίωση του Συμβουλίου της Επικρατείας, σύμφωνα με την οποία δεν ασκήθηκαν αντιρρήσεις κατά της 4/2009 ανωτέρω απόφασης της Β΄θμιας Ε.Ε.Δ.Α Εφετείου Ναυπλίου και είναι τελεσίδικη.

20. Το αριθμ. 2695/13-06-2012 πιστοποιητικό τελεσιδικίας, που εκδόθηκε από το Δασαρχείο Κορίνθου και αφορά την 6848/27-12-2001 πράξη χαρακτηρισμού.

21. Το αριθμ. 2504/24-09-2012 ερώτημα της Διεύθυνσης Δασών Κορινθίας προς το ΥΠΕΚΑ, σχετικά με την περαιτέρω χρήση νομίμως εκχερσωθεισών ιδιωτικών δασικών εκτάσεων.

22. Την αριθμ. 176070/3898/24-10-2012 απάντηση της Διεύθυνσης Προστασίας Δασών και Φυσικού Περιβάλλοντος - Τμήματος αλλαγής χρήσης δασικών γαιών του Υ.Π.Ε.Κ.Α, στο ανωτέρω ερώτημα της Διεύθυνσης Δασών Κορινθίας.

23. Το αριθμ. 139269/5974/11-12-2013 έγγραφο της Διεύθυνσης Προστασίας Δασών και Φυσικού Περιβάλλοντος - Τμήματος Εμπραγμάτων Δικαιωμάτων του Υ.Π.Ε.Κ.Α, με το οποίο κοινοποιήθηκε στη Δ/νση Δασών Κορινθίας η από 27-11-2013 αίτηση - αναφορά - διαμαρτυρία του Φώτιου Μπινιάρη, αναφορικά με την ανάκληση της αριθμ. 1547/24-09-1993 (Φ.Ε.Κ. 1313/τ. Δ΄/6-10-1993) απόφασης Νομάρχη Κορινθίας περί κήρυξης αναδασωτέας έκτασης, προς εξέταση.

24. Το αριθμ. 158139/8726/18-12-2013 έγγραφο Διεύθυνσης Συντονισμού & Επιθεώρησης Δασών της Α.Δ.Π.Δ.Ε. και Ι, με το οποίο διαβιβάστηκε στη Δ/νση Δασών Κορινθίας η προαναφερόμενη αίτηση - αναφορά - διαμαρτυρία του Φώτιου Μπινιάρη.

25. Την αριθμ. 24795/1066/28-03-2014 αναφορά - έκθεση αυτοψίας του Δ/ντή Δασών Κορινθίας Παναγιώτη Καλλίρη, σύμφωνα με την οποία μόνο α) το τμήμα (2) εμβαδού 27.938,42 τ.μ., της 1547/24-09-1993 (Φ.Ε.Κ. 1313/τ. Δ΄/6-10-1993) αναδασωτέας στη θέση «Ριμπάρι» περιφέρειας Κοινότητας Αγίων Θεοδώρων Ν. Κορινθίας, όπως αυτό φαίνεται στο από 28-03-2014 συνημμένο σ΄ αυτή Τοπογραφικό διάγραμμα κλίμακας 1:5000 και

β) το τμήμα (3) εμβαδού 1.879,75 τ.μ. της 1303/7-8-1992 (Φ.Ε.Κ. 963/τ. Δ΄/25-09-1992) αναδασωτέας στη θέση «Ριμπάρι» ή «Καπάσι» περιφέρειας Κοινότητας Αγίων Θεοδώρων Ν. Κορινθίας, όπως αυτό φαίνεται στο ίδιο τοπογραφικό διάγραμμα, αποτελούν τμήματα που με την 6848/27-12-2001 πράξη χαρακτηρισμού του Δασαρχείου Κορίνθου, όπως τροποποιήθηκε με την 42/2006 απόφαση Α΄θμιας Ε.Ε.Δ.Α. Κορινθίας και επικυρώθηκε με την 4/2009 απόφαση Β΄θμιας Ε.Ε.Δ.Α. Εφετείου Ναυπλίου, χαρακτηρίστηκαν τελεσίδικα ως μη δασικές εκτάσεις υπαγόμενες στην παρ. 6. εδάφιο α. άρθρου 3 του Ν. 998/1979 και σύμφωνα με τις διατάξεις της παρ. 2 του άρθρου 21 Ν. 3208/2003 (Φ.Ε.Κ. τ. Α΄ 303/24.12.2003) «Οι εκτάσεις των περιπτώσεων α΄, δ΄ και ε΄ της παραγράφου 6 του άρθρου 3 του Ν. 998/1979, καθώς και οι εκτάσεις που κρίθηκαν από τις επιτροπές της παραγράφου 3

του άρθρου 10 του ίδιου νόμου ως μη δασικές, δεν υπάγονται στις διατάξεις του Δασικού Κώδικα, τυχόν δε αποφάσεις με τις οποίες οι εν λόγω εκτάσεις κηρύχθηκαν αναδασωτέες ή επιβλήθηκαν διοικητικές ποινές προστίμου ή ειδικής αποζημίωσης, κατά τις διατάξεις των άρθρων 29 του Ν. 2081/1992 (Φ.Ε.Κ. 154 τ. Α΄) και 45 του Ν. 2145/1993 (Φ.Ε.Κ. 88 τ. Α΄), αντίστοιχα, αίρονται υποχρεωτικά, με πράξη του αρμόδιου οργάνου» (Βλέπε ΣΤΕ 634/2012, 5392/2012, 135/2009, 3043/2004, 4086/2001, 235/2004).

26. Το αριθμ. 24795/1066/28-03-2014 έγγραφο της Διεύθυνσης Δασών, με το οποίο διαβιβάστηκε ο φάκελος της εν λόγω υπόθεσης στη Δ/νση Συντονισμού & Επιθεώρησης Δασών της Α.Δ.Π.Δ.Ε. και Ι, για τις δικές της ενέργειες.

27. Το αριθμ. 77890/4090/19-06-2014 έγγραφο της Διεύθυνσης Συντονισμού και Επιθεώρησης Δασών της Α.Δ.Π.Δ.Ε. και Ι, με το οποίο γίνεται δεκτό το αίτημα θεραπείας του Φώτιου Μπινιάρη για μερική ανάκληση της αριθμ. 1547/24-09-1993 απόφασης κήρυξης αναδασωτέας έκτασης, μόνο για το τμήμα εμβαδού 27.938,42 τ.μ. και για μερική ανάκληση της 1303/7-8-1992 απόφασης κήρυξης αναδασωτέας έκτασης, μόνο για το τμήμα εμβαδού 1.879,75 τ.μ. και απορρίπτεται η μερική ανάκληση της 1547/24-9-1993 απόφασης κήρυξης αναδασωτέας έκτασης και οποιασδήποτε άλλης συμπίπτει με αυτή, για έκταση συνολικού εμβαδού 133.675,99 τ.μ. καθότι δε συντρέχουν οι νόμιμες προϋποθέσεις.

28. Την αριθμ. 58636/3702/8-8-2014 πρόταση του Δασαρχείου Κορίνθου για την τροποποίηση - μερική ανάκληση αναδασωτέων εκτάσεων (αριθμ. 1547/24-9-1993 και 1303/7-8-1992 αποφάσεις Νομάρχη Κορινθίας), προς την Α/βαθμια Ε.Ε.Δ.Α. Π.Ε. Κορινθίας.

29. Το αριθμ. 174/21-08-2014 έγγραφο της Α/βαθμιας Ε.Ε.Δ.Α. Π.Ε. Κορινθίας, με το οποίο διαβιβάστηκε η ανωτέρω πρόταση του Δασαρχείου Κορίνθου, λόγω αρμοδιότητας στη Δ/νση Δασών Κορινθίας (παρ. 4 άρθρου 44 του Ν. 998/1979, όπως προστέθηκε με το άρθρο 36 του Ν. 3698/2008 και αντικαταστάθηκε με την παρ. 3 άρθρου 35 του Ν. 4280/2014 -ΦΕΚ 159/Α΄/8-8-2014 και τις διατάξεις της παρ. 5 άρθρου 52 του ίδιου νόμου), αποφασίζουμε:

11. Την Μερική ανάκληση της αριθμ. 1547/24-09-1993 (Φ.Ε.Κ. 1313/τ. Δ΄/6-10-1993) απόφασης Νομάρχη Κορινθίας, σύμφωνα με την οποία κηρύχθηκε ως «αναδασωτέα» λόγω εκχέρωσης, στη θέση «Ριμπάρι» περιφέρειας Κοινότητας Αγίων Θεοδώρων Ν. Κορινθίας, έκταση εμβαδού 164,000 στρεμμάτων, ως προς την επιφάνεια με τα στοιχεία 1-2-3-4-5-6-7-8-9-10-11-12-13-14-15-16-17-18-19-20-21-22-23-24-25-26-27-1 συνολικού εμβαδού (E2+3) 27.811,25 τετρ. μέτρων και

2. Τη Μερική ανάκληση της αριθμ. 1303/7-8-1992 (Φ.Ε.Κ. 963/τ. Δ΄/25-09-1992) Απόφασης Νομάρχη Κορινθίας, σύμφωνα με την οποία κηρύχθηκε ως «αναδασωτέα» λόγω εκχέρωσης, στη θέση «Ριμπάρι» η «Καπάσι» περιφέρειας Κοινότητας Αγίων Θεοδώρων Ν. Κορινθίας, έκταση εμβαδού 5,447 στρεμμάτων, ως προς την επιφάνεια με τα στοιχεία 1-2-3-4-5-6-28-1 εμβαδού (E3) 1.879,75 τετρ. μέτρων,

όπως αποτυπώνονται στο από 8-08-2014 συνημμένο τοπογραφικό διάγραμμα του Δασολόγου Δασαρχείου Κορίνθου Ιωάννη Ηλιού, κλίμακας 1:2.500, εντοπίζονται

επί αυτού σε απόσπασμα Χάρτη Γ.Υ.Σ. «Σοφικό» με κλίμακα 1:50.000 και οριοθετούνται με χρήση συντεταγμένων του Ε.Γ.Σ.Α.΄ 87, ως εξής:

ΤΜΗΜΑ 2

Σημείο	1:	X=418990.13	Y=4203184.36
»	2:	X=419007.65	Y=4203234.85
»	3:	X=419016.07	Y=4203278.63
»	4:	X=419017.33	Y=4203294.24
»	5:	X=419032.52	Y=4203266.84
»	6:	X=419020.85	Y=4203206.17
»	7:	X=419007.01	Y=4203134.27
»	8:	X=419013.25	Y=4203043.00
»	9:	X=419056.06	Y=4202862.79
»	10:	X=419068.28	Y=4202817.25
»	11:	X=419030.18	Y=4202817.79
»	12:	X=419021.40	Y=4202846.77
»	13:	X=419000.93	Y=4202941.65
»	14:	X=418978.37	Y=4202883.18
»	15:	X=418979.47	Y=4202848.02
»	16:	X=418983.84	Y=4202817.93
»	17:	X=418965.63	Y=4202817.93
»	18:	X=418953.56	Y=4202778.12
»	19:	X=418930.15	Y=4202777.35
»	20:	X=418944.13	Y=4202840.63
»	21:	X=418943.65	Y=4202842.52
»	22:	X=418943.86	Y=4202843.25
»	23:	X=418943.93	Y=4202858.18
»	24:	X=418930.23	Y=4202941.20
»	25:	X=418930.51	Y=4203038.41
»	26:	X=418923.69	Y=4203081.35
»	27:	X=418999.51	Y=4203081.26

ΤΜΗΜΑ 3

Σημείο	1:	X=418990.13	Y=4203184.36
»	2:	X=419007.65	Y=4203234.85
»	3:	X=419016.07	Y=4203278.63
»	4:	X=419017.33	Y=4203294.24
»	5:	X=419032.52	Y=4203266.84
»	6:	X=419020.85	Y=4203206.17
»	28:	X=419004.68	Y=4203182.84

δεδομένου ότι οι επιφάνειες (2) και (3) αποτελούν μέρος της έκτασης που με την 6848/27-12-2001 πράξη χαρακτηρισμού του Δασαρχείου Κορίνθου, όπως τροποποιήθηκε με την 42/2006 απόφαση Α΄ Ε.Ε.Δ.Α. Κορινθίας και επικυρώθηκε με την 4/2009 απόφαση Β΄ Ε.Ε.Δ.Α. Εφετείου Ναυπλίου, χαρακτηρίστηκε τελεσίδικα ως μη δασική έκταση υπαγόμενη στην παρ. β εδάφιο α. του άρθρου 3 του Ν. 998/1979 και δεν κηρύσσεται ως αναδασωτέα.

Η απόφαση αυτή να δημοσιευθεί στην Εφημερίδα της Κυβερνήσεως.

Πάτρα, 2 Ιουνίου 2015

Ο Ασκών καθηκοντα Γενικού Γραμματέα Αποκεντρωμένης Διοίκησης
ΔΙΟΝΥΣΙΟΣ ΠΑΝΑΓΙΩΤΟΠΟΥΛΟΣ

Τοπογραφικό Διάγραμμα

Αναδασωτέας έκτασης, στη θέση Ριμπάρι ΔΕ Αγίων Θεοδώρων, Δήμου Λουτρακίου-Περαχωράς και Αγίων Θεοδώρων, Ν. Κορινθίας για την οποία προτείνεται μερική άρση-τροποποίησης της υπ αριθ. 1547/1993 αναδασωτέας για τα τμήματα 2 και 3, και της υπ αριθ. 1303/1992 αναδασωτέας για το τμήμα 3, τα οποία έχουν χαρακτηριστεί τελεσίδικα ως μη δασική-αγροτική έκταση (παρ.6α αρθ. 3 Ν.998 / 79) με τις 6848/01 Πράξη Χαρ/σμού, 42/2006 Απόφ. Α'ΕΕΔΑ και 4/2009 Απόφ. Β'ΕΕΔΑ.

Κλίμακα 1/2.500

Ανήκει στο υπ αριθ. 58636 / 3702 / 8 - 3 - 2014 έγγραφο του Δασαρχείου Κορίνθου

Ανήκει στην αριθμ. 63101/8626/2-6-2015 απόφαση... της Δ/νσης Δασών Ν. Κορινθίας.

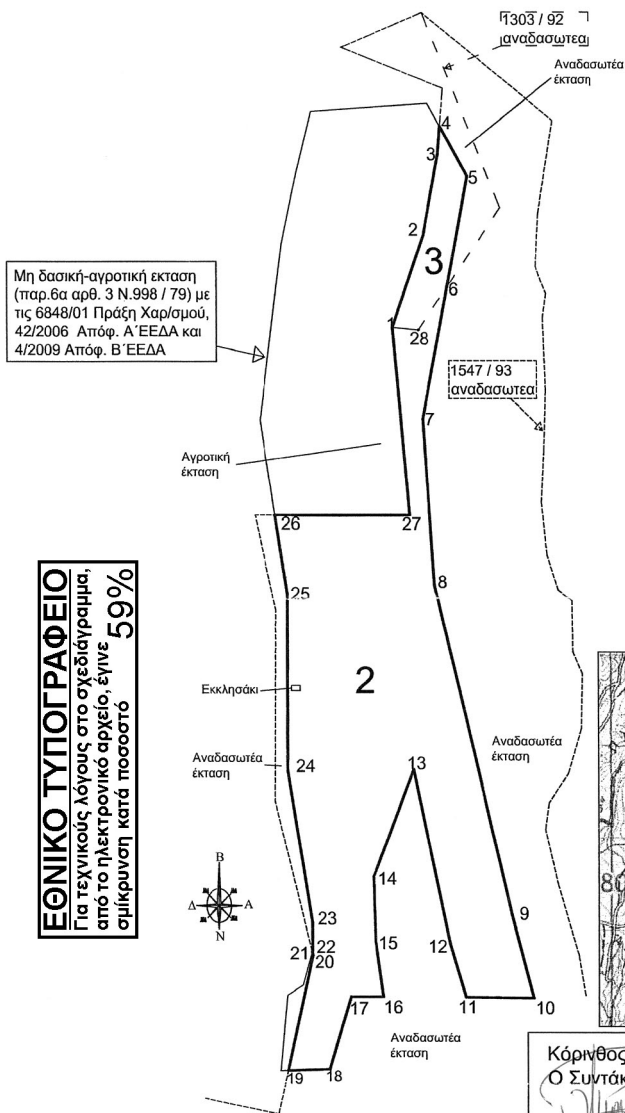

ΣΥΝΤΕΤΑΓΜΕΝΕΣ ΚΟΡΥΦΩΝ			
ΣΗΜΕΙΟ	X	Y	ΜΗΚΟΣ
1	418990.13	4203184.36	53.44
2	419007.85	4203234.65	44.58
3	419016.07	4203278.63	15.66
4	419017.33	4203294.24	31.33
5	419032.52	4203266.84	61.78
6	419020.85	4203206.17	73.21
7	419007.01	4203134.27	91.49
8	419013.25	4203043.00	185.22
9	419056.06	4202862.79	47.16
10	419068.28	4202817.25	38.11
11	419030.18	4202817.79	30.28
12	419021.40	4202846.77	97.07
13	419000.93	4202941.65	62.68
14	418978.37	4202883.18	35.18
15	418979.47	4202848.02	30.40
16	418983.84	4202817.93	18.22
17	418965.63	4202817.93	41.60
18	418953.56	4202778.12	23.42
19	418930.15	4202777.35	64.81
20	418944.13	4202840.63	1.94
21	418943.65	4202842.52	0.76
22	418943.86	4202843.25	14.93
23	418943.93	4202858.18	84.14
24	418930.23	4202941.20	97.21
25	418930.51	4203038.41	43.48
26	418923.69	4203081.35	75.82
27	418999.51	4203081.26	101.71
28	419004.68	4203182.84	

Φύλλο Χάρτου Γ.Υ.Σ. "Σοφικό" κλίμ. 1/50.000

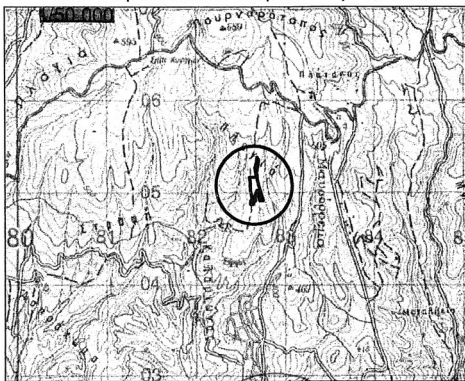

ΕΘΝΙΚΟ ΤΥΠΟΓΡΑΦΕΙΟ
Για τεχνικούς λόγους στο σχεδιάγραμμα, από το ηλεκτρονικό αρχείο, έγινε σμίκρυνση κατά ποσοστό 59%

Υπόμνημα

Τμήματα 2 και 3 υπό στοιχεία 1,2,3,...,27,1 και εμβαδόν Ε2+3=27.811,25 τ.μ., αναδασωτέα με την 1547/1993 Απόφαση του Νομάρχη Κορινθίας
Τμήμα 3 υπό στοιχεία 1,2,3,4,5,6,28,1 και εμβαδόν Ε3=1.879,75 τ.μ., αναδασωτέο με την 1303/1992 Απόφαση του Νομάρχη Κορινθίας
Για τα τμήματα 2 και 3 προτείνεται η μερική άρση-τροποποίηση των ανωτέρω Αποφάσεων Κήρυξης Αναδασωτέας έκτασης

Κόρινθος 8-8-2014 Ο Συντάκτης Ιωάννης Ηλιού Δασολόγος	Κόρινθος 8-8-2014 Ο Δασάρχης Κορίνθου Παναγιώτης Μπουλιός Δασολόγος
Κόρινθος 6-5-2015 Ο Διευθυντής Κορίνθου Παναγιώτης Καλλιέργης Δασολόγος	Πάτρα 2-6-2015 Ο ασκούν καθήκοντα Γεν. Γραμματέα ΑΔΠΔΕΣ

