



ΕΦΗΜΕΡΙΔΑ ΤΗΣ ΚΥΒΕΡΝΗΣΕΩΣ ΤΗΣ ΕΛΛΗΝΙΚΗΣ ΔΗΜΟΚΡΑΤΙΑΣ

4 Μαΐου 2018

ΤΕΥΧΟΣ ΤΕΤΑΡΤΟ

Αρ. Φύλλου 178

ΠΕΡΙΕΧΟΜΕΝΑ

ΑΠΟΦΑΣΕΙΣ

- 1 Κήρυξη ως αναδασωτέας έκτασης συνολικού εμβαδού 11.098,45 τετρ. μέτρων, στη θέση «Βρωμόβρυση» της Τοπικής Κοινότητας Λαλιώτη του Δήμου Σικυωνίων Περιφερειακής Ενότητας Κορινθίας, λόγω πυρκαγιάς.
- 2 Κήρυξη δημοσίου δάσους Ε= 402,00 μ² ως αναδασωτέου λόγω πυρκαγιάς στη θέση «Γαυρολίμνη» της Τοπικής Κοινότητας Γαυρολίμνης, Δημοτικής Ενότητας Χάλκειας, του Δήμου Ναυπακτίας, Π.Ε. Αιτ/νίας.
- 3 Κήρυξη ως αναδασωτέας έκτασης εμβαδού 1,793 τ.μ.. που βρίσκεται στη θέση «Περιστερώνας» περιοχής Λάσσης Δημοτικής Κοινότητας Αργοστολίου Δημοτικής Ενότητας Αργοστολίου Δήμου Κεφαλονιάς Π.Ε. Κεφ/νιάς.

ΑΠΟΦΑΣΕΙΣ

Αριθμ. 40985

(1)

Κήρυξη ως αναδασωτέας έκτασης συνολικού εμβαδού 11.098,45 τετρ. μέτρων, στη θέση «Βρωμόβρυση» της Τοπικής Κοινότητας Λαλιώτη του Δήμου Σικυωνίων Περιφερειακής Ενότητας Κορινθίας, λόγω πυρκαγιάς.

Ο ΣΥΝΤΟΝΙΣΤΗΣ ΑΠΟΚΕΝΤΡΩΜΕΝΗΣ
ΔΙΟΙΚΗΣΗΣ ΠΕΛΟΠΟΝΝΗΣΟΥ,
ΔΥΤΙΚΗΣ ΕΛΛΑΔΑΣ ΚΑΙ ΙΟΝΙΟΥ

Έχοντας υπόψη:

1. Τις διατάξεις:

α) Του ν. 2503/1997 «Διοίκηση, οργάνωση, στελέχωση της Περιφέρειας, ρύθμιση θεμάτων για την Τοπική Αυτοδιοίκηση και άλλες διατάξεις» (Α' 107).

β) Του ν. 3200/1955 «Περί διοικητικής αποκέντρωσης» (Α' 97) όπως τροποποιήθηκε και συμπληρώθηκε με το ν.δ. 532/1970 (Α' 103) και μεταγενέστερες διατάξεις.

γ) Των άρθρων 6 και 280 του ν. 3852/2010 (ΦΕΚ 87/Α' 7.6.2010) «Νέα αρχιτεκτονική της Αυτοδιοίκησης και της Αποκεντρωμένης Διοίκησης - Πρόγραμμα Καλλικράτης».

δ) Του π.δ. 139/2010 (ΦΕΚ 232/Α' /27.12.2010) «Οργανισμός της Αποκεντρωμένης Διοίκησης Πελοποννήσου, Δυτικής Ελλάδας και Ιονίου».

2. Την αριθμ. 40/29.12.2010 (ΦΕΚ 247/Α' /31.12.2010) Πράξη του Υπουργικού Συμβουλίου περί παύσης εκ του νόμου των Γενικών Γραμματέων των Περιφερειών και διορισμού Γενικών Γραμματέων στις Αποκεντρωμένες Διοικήσεις του Κράτους.

3. Τις διατάξεις των άρθρων 28 και 28Α του ν. 4325/2015 (ΦΕΚ 47/Α' /2015) «Εκδημοκρατισμός της Διοίκησης - Καταπολέμηση Γραφειοκρατίας και Ηλεκτρονική Διακυβέρνηση. Αποκατάσταση αδικιών και άλλες διατάξεις», αναφορικά με το διορισμό Συντονιστών στις Αποκεντρωμένες Διοικήσεις του Κράτους.

4. Την αριθμ. 15870/15.5.2017 απόφαση Υπ. Εσωτερικών (ΦΕΚ 250/Υ.Ο.Δ.Δ./2017), περί διορισμού Συντονιστή στην Αποκεντρωμένη Διοίκηση Πελοποννήσου, Δυτικής Ελλάδας και Ιονίου.

5. Τις διαταγές του Υπουργείου Γεωργίας: α) 160417/1180/8.7.1980, β) 182447/3049/24.8.1980.

6. Τις διατάξεις:

α) Της παρ. 1 άρθρου 24 και της παρ. 3 άρθρου 117 του Συντάγματος της χώρας.

β) Του ν. 998/1979 «Περί προστασίας των δασών και των δασικών εν γένει εκτάσεων της χώρας» (Α' 289) και συγκεκριμένα των άρθρων 38 και 41, σε συνδυασμό με την παρ. 1 άρθρου 3 και την παρ. 1β άρθρου 4 του ίδιου νόμου, όπως έχει τροποποιηθεί και ισχύει σήμερα.

6. Τις διατάξεις του ν. 2612/1998 «Ανάθεση της Δασοπυρόσβεσης στο Πυροσβεστικό Σώμα και άλλες διατάξεις» (Α' 112).

7. Την αριθμ. 38893/22.2.2018 πρόταση του Δασαρχείου Κορίνθου, μετά την από 22.2.2018 έκθεση αυτοψίας του δασολόγου Βασιλείου Δελή, σύμφωνα με την οποία η αναφερόμενη στο θέμα έκταση με εμβαδόν 11.098,45 τετρ. μέτρα (έντεκα χιλιάδες, ενενήντα οχτώ τετρ. μέτρα και σαράντα πέντε εκατοστά τετρ. μέτρου), όπως αυτή αποτυπώνεται στο από 22.2.2018 συνημμένο τοπογραφικό διάγραμμα κλίμακας 1:2.000, αποτελούμενη από τρία (3) τμήματα επιφάνειας, το τμήμα Ε1 που περιγράφεται με τα στοιχεία 1, 2, 3, 4, 5, 6, 7, 1 εμβαδού 4.025,53 τετρ. μέτρων, το τμήμα Ε2 που περιγράφεται με τα στοιχεία 8, 9, 10, 11, 12, 13, 14, 15, 16, 17, 18, 19, 20, 21, 22, 23, 8 εμβαδού 3.360,62 τετρ. μέτρων και το τμήμα Ε3

που περιγράφεται με τα στοιχεία 24, 25, 26, 27, 28, 29, 30, 31, 32, 33, 34, 35, 36, 24 εμβαδού 3.712,30 τετρ. μέτρων, εντοπίζεται επί αυτού σε απόσπασμα του αριθμ. 380 206 ορθοφωτοχάρτη κλίμακας 1:5.000 και οριοθετείται με τη χρήση συντεταγμένων στο Ε.Γ.Σ.Α. '87, καλυπτόταν με δάσος πεύκης και αείφυλλων πλατύφυλλων, με φωτεινή έως χαλαρή συγκόμωση και μέση διαχρονική εδαφοκάλυψη περίπου 40%, που καταστράφηκε από την πυρκαγιά που εκδηλώθηκε στις 21 Οκτωβρίου έτους 2017 και συνεπώς επιβάλλεται η κήρυξή της ως αναδασωτέας, αποφασίζουμε:

Κηρύσσουμε ως αναδασωτέα την έκταση συνολικού εμβαδού 11.098,45 τετρ. μέτρων, στη θέση «Βρωμόβρυση» της Τοπικής Κοινότητας Λαλιώτη του Δήμου Σικυωνίων Περιφερειακής Ενότητας Κορινθίας, η οποία αποτελεί «δάσος» σύμφωνα με την παρ. 1 άρθρου 3 του ν. 998/1979, όπως τροποποιήθηκε και ισχύει σήμερα, αποτυπώνεται στο από 22.2.2018 συνημμένο τοπογραφικό διάγραμμα κλίμακας 1:2.000, αποτελούμενη από τρία (3) τμήματα επιφάνειας, το τμήμα Ε1 εμβαδού 4.025,53 τετρ. μέτρων, το τμήμα Ε2 εμβαδού 3.360,62 τετρ. μέτρων και το τμήμα Ε3 εμβαδού 3.712,30 τετρ. μέτρων, εντοπίζεται επί αυτού σε απόσπασμα του αριθμ. 380 206 ορθοφωτοχάρτη κλίμακας 1:5.000, οριοθετείται με τη χρήση συντεταγμένων στο Ε.Γ.Σ.Α. '87, ως εξής:

Τμήμα Ε1

Σημείο 1:	X=383485.40	Y=4207149.64
» 2:	X=383491.53	Y=4207105.30
» 3:	X=383536.90	Y=4207073.76
» 4:	X=383565.64	Y=4207117.85
» 5:	X=383545.83	Y=4207129.46
» 6:	X=383533.76	Y=4207150.93
» 7:	X=383502.06	Y=4207158.88

Τμήμα Ε2

Σημείο 8:	X=383624.22	Y=4207021.02
» 9:	X=383591.43	Y=4206977.24
» 10:	X=383587.77	Y=4206992.97
» 11:	X=383585.35	Y=4207005.43
» 12:	X=383573.53	Y=4207024.12
» 13:	X=383558.98	Y=4207034.90
» 14:	X=383550.57	Y=4207038.13
» 15:	X=383540.65	Y=4207037.59
» 16:	X=383528.04	Y=4207028.86
» 17:	X=383524.69	Y=4207030.48
» 18:	X=383541.99	Y=4207053.97

» 19:	X=383550.57	Y=4207059.06
» 20:	X=383571.16	Y=4207056.58
» 21:	X=383584.20	Y=4207059.71
» 22:	X=383594.12	Y=4207058.20
» 23:	X=383613.74	Y=4207043.22

Τμήμα Ε3

Σημείο 24 :	X=383699.26	Y=4207091.20
» 25:	X=383685.13	Y=4207077.17
» 26:	X=383677.32	Y=4207054.48
» 27:	X=383693.49	Y=4207032.42
» 28:	X=383703.39	Y=4207047.26
» 29:	X=383714.22	Y=4207060.02
» 30:	X=383724.17	Y=4207051.03
» 31:	X=383735.99	Y=4207045.34
» 32:	X=383752.32	Y=4207062.54
» 33:	X=383772.25	Y=4207070.05
» 34:	X=383762.14	Y=4207085.04
» 35:	X=383737.48	Y=4207103.87
» 36:	X=383712.83	Y=4207104.58

και συνορεύει :

ΒΟΡΕΙΑ: Με δάσος και μη δασική έκταση.

ΝΟΤΙΑ: Με δάσος, αγροτική οδό και μη δασική έκταση.

ΑΝΑΤΟΛΙΚΑ: Με δάσος και μη δασική έκταση.

ΔΥΤΙΚΑ: Με δάσος, αγροτική οδό και μη δασική έκταση,

όπως φαίνεται και στο ως άνω τοπογραφικό διάγραμμα, που συνέταξε ο δασολόγος του Δασαρχείου Κορίνθου Βασίλειος Δελής και θεώρησε ο δασάρχης, με σκοπό την επανεγκατάσταση με φυσική ή τεχνητή αναγέννηση της δασικής βλάστησης που καταστράφηκε από την πυρκαγιά.

Από τις διατάξεις της απόφασης αυτής δεν προκαλείται δαπάνη σε βάρος του Κρατικού Προϋπολογισμού.

Κατά της παρούσας απόφασης, σύμφωνα με τις διατάξεις της παρ. 1 άρθρου 47 του ν. 3900/2010, όπως τροποποίησε το άρθρο 1 του ν. 702/1977, επιτρέπεται προσφυγή από οποιονδήποτε έχει έννομο συμφέρον, ενώπιον του (αρμοδίου) τριμελούς Διοικητικού Εφετείου, εντός εξήντα ημερών από την επομένη της δημοσίευσής ή κοινοποίησής αυτής.

Η απόφαση αυτή να δημοσιευθεί στην Εφημερίδα της Κυβερνήσεως.

Πάτρα 4 Απριλίου 2018

Ο Συντονιστής Αποκεντρωμένης Διοίκησης

ΝΙΚΟΛΑΟΣ ΠΑΠΑΘΕΟΔΩΡΟΥ

ΑΝΗΚΕΙ ΣΤΟ ΥΠ' ΑΡΙΘΜ. 38893/22-2-2018 ΕΓΓΡΑΦΟ ΤΟΥ ΔΑΣΑΡΧΕΙΟΥ ΚΟΡΙΝΘΟΥ
 ΤΟΠΟΓΡΑΦΙΚΟ ΔΙΑΓΡΑΜΜΑ ΚΛΙΜΑΚΑΣ 1:2000 ΚΑΙ ΑΠΟΣΠΑΣΜΑ ΕΚ ΤΟΥ 380_206 ΟΡΘΟΦΩΤΟΧΑΡΤΗ ΚΛΙΜΑΚΑΣ 1:5000 ΣΤΟ ΟΠΟΙΟ ΑΠΟΤΥΠΩΝΟΝΤΑΙ ΤΑ ΤΜΗΜΑΤΑ ΔΑΣΟΥΣ ΥΠΟ
 ΣΤΟΙΧΕΙΑ (1,2,3,4,5,6,7,1), (8,9,10, ...,22,23,8) & (24,25,26, ...,35,36,24) ΣΥΝΟΛΙΚΟΥ ΕΜΒΛΑΔΟΥ 11.098,45τμ ΠΟΥ ΚΑΤΑΣΤΡΑΦΗΚΕ ΑΠΟ ΤΗΝ ΠΥΡΚΑΓΙΑ ΤΗΣ 21-10-2017 ΣΤΗ
 ΘΕΣΗ "ΒΡΩΜΟΒΥΣΗ" ΠΕΡΙΦΕΡΕΙΑΣ Τ.Κ. ΛΑΛΙΩΤΗ ΤΟΥ ΔΗΜΟΥ ΣΙΚΥΩΝΙΩΝ

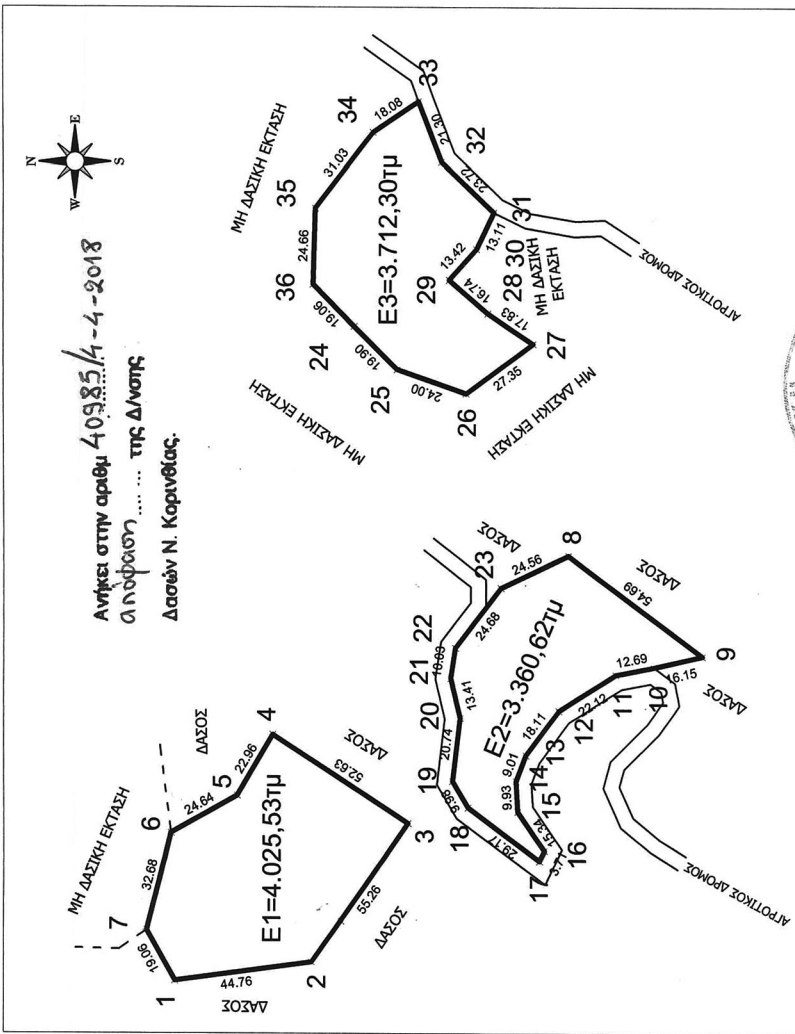
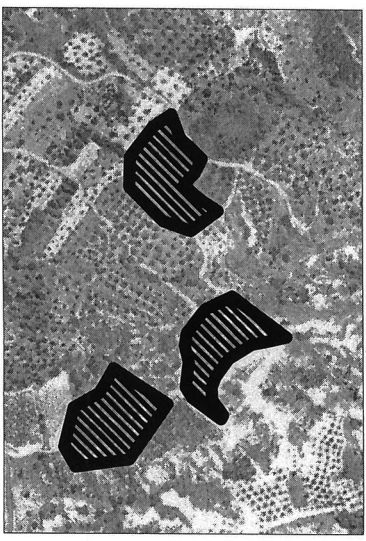

Ανήκει στην αριθμ **40985/4-4-2018**
 αναφοράς ... της Δ/νσης
 Δασών Ν. Κορινθίας.

ΟΡΘΟΓΩΝΙΚΕΣ ΣΥΝΤΕΤΑΓΜΕΝΕΣ ΚΟΡΥΦΩΝ ΣΤΟ ΕΓΧΔ 87	
1	X=383485.40 Y=4207149.64
2	X=383491.53 Y=4207105.30
3	X=383536.90 Y=4207073.76
4	X=383565.64 Y=4207117.85
5	X=383545.83 Y=4207129.46
6	X=383533.76 Y=4207150.93
7	X=383502.06 Y=4207158.88
8	X=383624.22 Y=4207021.02
9	X=383591.43 Y=4206977.24
10	X=383587.77 Y=4206992.97
11	X=383585.35 Y=4207005.43
12	X=383573.53 Y=4207024.12
13	X=383568.98 Y=4207034.90
14	X=383550.57 Y=4207038.13
15	X=383540.65 Y=4207037.59
16	X=383528.04 Y=4207028.86
17	X=383524.69 Y=4207030.48
18	X=383541.99 Y=4207053.97
19	X=383550.57 Y=4207059.06
20	X=383571.16 Y=4207056.58
21	X=383584.20 Y=4207059.71
22	X=383594.12 Y=4207058.20
23	X=383613.74 Y=4207043.22
24	X=383699.26 Y=4207091.20
25	X=383685.13 Y=4207077.17
26	X=383677.32 Y=4207054.48
27	X=383693.49 Y=4207032.42
28	X=383703.39 Y=4207047.26
29	X=383714.22 Y=4207060.02
30	X=383724.17 Y=4207051.03
31	X=383735.99 Y=4207045.34
32	X=383752.32 Y=4207062.54
33	X=383772.25 Y=4207070.05
34	X=383762.14 Y=4207085.04
35	X=383737.48 Y=4207103.87
36	X=383712.83 Y=4207104.58

Κορινθός 22/2/18
 Ο Συντάκτης

Κορινθός 22/2/18
 Ο Διευθ. Δασών

Κορινθός 22/2/18
 Ο Συντονιστής ΑΔΠΔ&Ι

Β. Δελής
 Δασολόγος

Π. Καλλιρίης
 Δασολόγος

Νίκ. Παπαθεοδώρου

ΕΘΝΙΚΟ ΤΥΠΟΓΡΑΦΕΙΟ
 Για τεχνικούς λόγους στο σχεδιάγραμμα,
 από το ηλεκτρονικό αρχείο, έγινε
 σμίκρυνση κατά ποσοστό **81%**

Αριθμ. 74613

(2)

Κήρυξη δημοσίου δάσους Ε= 402,00 μ² ως αναδασωτέου λόγω πυρκαγιάς στη θέση «Γαυρολίμνη» της Τοπικής Κοινότητας Γαυρολίμνης, Δημοτικής Ενότητας Χάλκειας, του Δήμου Ναυπακτίας, Π.Ε. Αιτ/νίας.

Ο ΣΥΝΤΟΝΙΣΤΗΣ ΑΠΟΚΕΝΤΡΩΜΕΝΗΣ
ΔΙΟΙΚΗΣΗΣ ΠΕΛΟΠΟΝΝΗΣΟΥ,
ΔΥΤΙΚΗΣ ΕΛΛΑΔΑΣ ΚΑΙ ΙΟΝΙΟΥ

Έχοντας υπόψη:

1. Τα άρθρα 24 παρ. 1 και 117 παρ. 3 του Συντάγματος της Ελλάδας .

2. Το ν. 3852/2010 (Α' 87) «Νέα Αρχιτεκτονική της Αυτοδιοίκησης και της Αποκεντρωμένης Διοίκησης - Πρόγραμμα Καλλικράτης» και ειδικότερα τα άρθρα 6 και 280.

3. Το π.δ. 139/2010 (Α' 232) «Οργανισμός της Αποκεντρωμένης Διοίκησης Πελοποννήσου, Δυτικής Ελλάδας και Ιονίου».

4. Το ν.3200/1955 περί «διοικητικής αποκέντρωσης» (Α' 97) όπως τροποποιήθηκε και συμπληρώθηκε με το ν.δ. 532/1970 (Α' 103) και μεταγενέστερες διατάξεις.

5. Τα άρθρα 1 παρ. 1, 2 παρ. 1δ, 5 παρ. 3β, 6 παρ. 7 και 7 παρ. 2 του ν.2503/1997 «Διοίκηση, Οργάνωση, Στελέχωση της Περιφέρειας» (Α' 107).

6. Το άρθρο 38 παρ.1 του ν. 998/1979 (Α' 289) όπως αντικαταστάθηκε το πρώτο εδάφιο της με το άρθρο 35 παρ. 1 του ν. 4280/2014 (Α' 159) καθώς επίσης και το άρθρο 41 παρ. 1 και 3 του ν. 998/1979.

7. Το ν. 3208/2003 (Α' 303) «Προστασία των δασικών οικοσυστημάτων, κατάρτιση δασολογίου, ρύθμιση εμπραγμάτων δικαιωμάτων επί δασών και δασικών εν γένει εκτάσεων και άλλες διατάξεις».

8. Τις διαταγές του Υπουργείου Γεωργίας:

α) 160417/1180/8-7-1980, β) 182447/3049/24-9-1980, γ) 141823/24-2-1983 και δ) 179171/3-9-1985.

9. Τις διατάξεις του ν. 3861/2010 (Α' 112) «Ενίσχυση της διαφάνειας με την υποχρεωτική ανάρτηση νόμων και πράξεων των κυβερνητικών, διοικητικών και αυτοδιοικητικών οργάνων στο διαδίκτυο «Πρόγραμμα Διαύγεια» και άλλες διατάξεις».

10. Τα άρθρα 28 και 28Α του ν. 4325/2015 (Α' 47) «Εκδημοκρατισμός της Διοίκησης-Καταπολέμηση Γραφειοκρατίας και Ηλεκτρονική Διακυβέρνηση. Αποκατάσταση αδικιών και άλλες διατάξεις».

11. Την αριθμ. 15870/15-05-2017 (τ.Υ.Ο.Δ.Δ. 250) απόφαση του Υπουργού Εσωτερικών περί διορισμού του Νικολάου Παπαθεοδώρου του Αγγελάκη ως Συντονιστή της Αποκεντρωμένης Διοίκησης Πελοποννήσου, Δυτικής Ελλάδας και Ιονίου.

12. Το άρθρο 67 παρ. 8 του ν. 4316/2014 (Α' 270).

13. Την με αριθμ. 31936/12-02-2018 πρόταση του Δασαρχείου Ναυπάκτου περί κηρύξεως δημοσίου δάσους Ε=402,00 μ² ως αναδασωτέου λόγω πυρκαγιάς στη θέση «Γαυρολίμνη» της Τοπικής Κοινότητας Γαυρολίμνης, Δημοτικής Ενότητας Χάλκειας, του Δήμου Ναυπακτίας, Π.Ε. Αιτ/νίας, αποφασίζουμε:

Κηρύσσουμε ως αναδασωτέο με φυσική ή τεχνητή αναγέννηση, με σκοπό την προστασία για την επαναδημιουργία της δασικής βλάστησης που καταστράφηκε από πυρκαγιά και τη διατήρηση του χαρακτήρα του δημοσίου δάσους, ώστε να αποκλεισθεί η διάθεση αυτού για άλλο σκοπό, το παραπάνω δημόσιο δάσος Ε=402,00μ² που ανήκει στην κατηγορία του άρθρου 3 παρ. 1 και του άρθρου 4 παρ. 1ε του ν.998/1979 όπως ισχύει.

Το ανωτέρω δημόσιο δάσος βρίσκεται στη θέση «Γαυρολίμνη» της Τοπικής Κοινότητας Γαυρολίμνης, Δημοτικής Ενότητας Χάλκειας, του Δήμου Ναυπακτίας, Π.Ε. Αιτ/νίας, προσδιορίζεται από τα στοιχεία (1, 2, 3, 4, 5, 6, 1) και οριοθετείται ως ακολούθως:

Ανατολικά:	Δάσος
Δυτικά:	Δάσος
Βόρεια:	Δάσος
Νότια:	Δρόμος

όπως φαίνεται στο συνημμένο τοπογραφικό διάγραμμα.

Κατά της ανωτέρω απόφασης υφίσταται η δυνατότητα άσκησης αίτησης ακύρωσής της, ενώπιον του (οικείου) Τριμελούς Διοικητικού Εφετείου, εντός εξήντα (60) ημερών από την επομένη της δημοσίευσής της ή κοινοποίησής της.

Από τις διατάξεις της απόφασης αυτής δεν προκαλείται δαπάνη σε βάρος του κρατικού προϋπολογισμού.

Η απόφαση αυτή να δημοσιευθεί στην Εφημερίδα της Κυβερνήσεως.

Πάτρα, 13 Απριλίου 2018.

Ο Συντονιστής Αποκεντρωμένης Διοίκησης
ΝΙΚΟΛΑΟΣ ΠΑΠΑΘΕΟΔΩΡΟΥ

ΤΟΠΟΓΡΑΦΙΚΟ ΔΙΑΓΡΑΜΜΑ
 ΔΗΜΟΣΙΟΥ ΔΑΣΟΥΣ ΠΟΥ ΚΑΗΚΕ ΤΗΝ 16-10-2017
 ΣΤΗ ΘΕΣΗ "ΓΑΥΡΟΛΙΜΝΗ", Τ.Κ. ΓΑΥΡΟΛΙΜΝΗΣ, ΔΕ ΧΑΛΚΕΙΑΣ, ΔΗΜΟΥ ΝΑΥΠΑΚΤΙΑΣ
 ΕΜΒΑΔΟΥ Ε (1,2,3,4,5,6,1) = 402,00 Τ.Μ.

ΚΛΙΜΑΚΑ 1 :1000

Ανήκει στην αρ. **74613/13-4-2018** Απόφασ. Τον Συντονιστή της ΑΔΠΔΕ Β.Ι

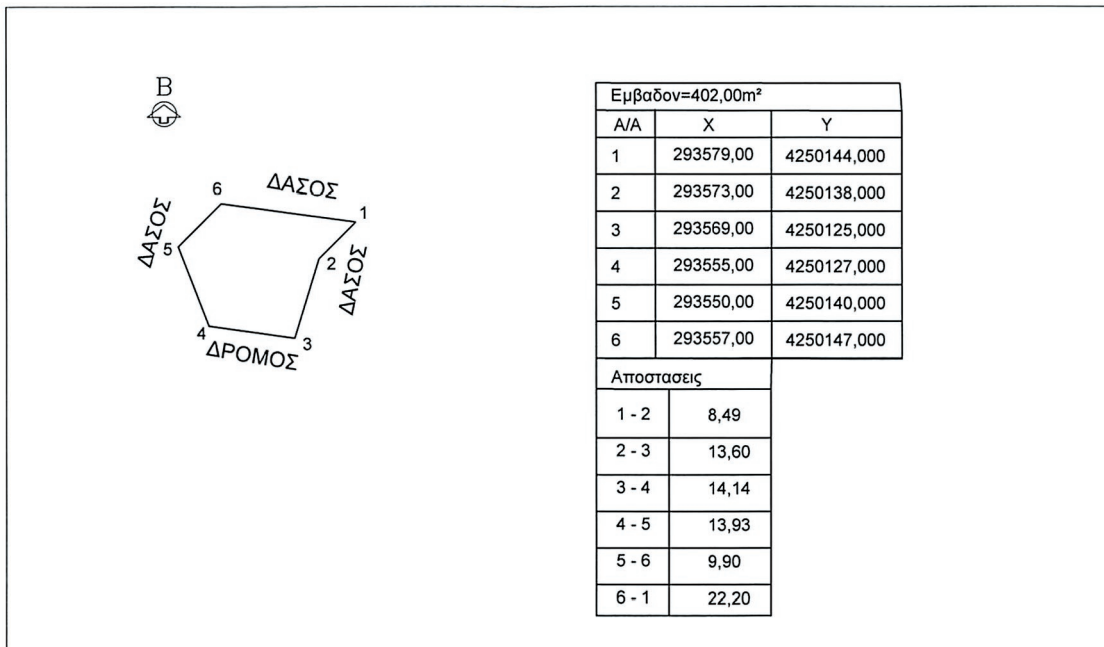

ΕΘΝΙΚΟ ΤΥΠΟΓΡΑΦΕΙΟ
 Για τεχνικούς λόγους στο σχεδιάγραμμα, από το ηλεκτρονικό αρχείο, έγινε σμίκρυνση κατά ποσοστό **81%**

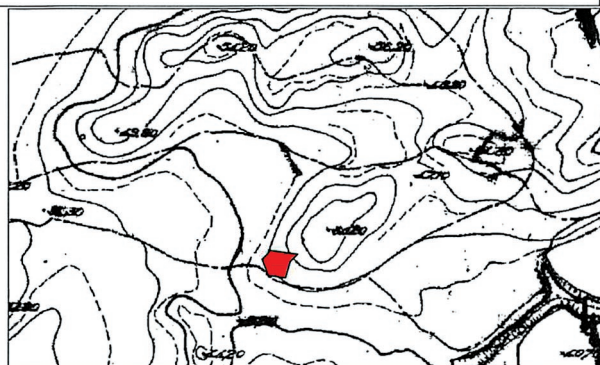

Ναύπακτος 12 / 02 / 2018
Ο Συντάκτης

Μαργαρίτα Καλπακιώρη
Τ.Ε. Δασοπόνος

ΑΠΟΣΠΑΣΜΑΤΑ Φ.Χ. Γ.Υ.Σ
1: 5000 ΥΠ' ΑΡ 6214/1

Ναύπακτος 12 / 02 / 2018
Ο Δασάρχης Ναυπάκτου

Γεώργιος Ράπτης
ΠΕΓ Δασολόγος

ΘΕΩΡΗΘΗΚΕ
Ι.Π. Μεσολογγίου 1 / 3 / 2018
Ο Δ/ντης Δασών Αιτωλνίας

ΣΠΥΡΟΣ ΒΛΑΧΟΣ
ΔΑΣΟΛΟΓΟΣ ΝΕ Α' ΒΑΘΜΟ

ΘΕΩΡΗΘΗΚΕ
Πάτρα 13 / 4 / 2018
Ο Συντονιστής Α.Δ.Π.Δ.Ε. & Ι.

ΝΙΚΟΛΑΟΣ Α. ΠΑΠΑΔΟΠΟΥΛΟΣ

Αριθμ. 64651 (3)

Κήρυξη ως αναδασωτέας έκτασης εμβαδού 1,793 τ.μ.. που βρίσκεται στη θέση «Περιστερώννας» περιοχής Λάσσης Δημοτικής Κοινότητας Αργοστολίου Δημοτικής Ενότητας Αργοστολίου Δήμου Κεφαλονιάς Π.Ε. Κεφ/νιας.

Ο ΣΥΝΤΟΝΙΣΤΗΣ ΑΠΟΚΕΝΤΡΩΜΕΝΗΣ ΔΙΟΙΚΗΣΗΣ ΠΕΛΟΠΟΝΝΗΣΟΥ, ΔΥΤΙΚΗΣ ΕΛΛΑΔΟΣ ΚΑΙ ΙΟΝΙΟΥ

Έχοντας υπόψη:

1. Τις διατάξεις των άρθρων 24 παρ. 1 και 117 παρ. 3 του Συντάγματος.
2. Τις διατάξεις του ν.998/1979 (ΦΕΚ Α' 289) «περί προστασίας των δασών και των δασικών εν γένει εκτάσεων της χώρας», όπως τροποποιήθηκε και ισχύει σήμερα και συγκεκριμένα:
 - α) Του άρθρου 38 παρ. 1.
 - β) Του άρθρου 41 παρ. 1.
3. Τις διαταγές του Υπουργείου Γεωργίας αριθμ. α) 160417/1180/8-7-1980 και β) 182447/3049/24-9-1980.
4. Τις διατάξεις του ν. 3208/2003 «Προστασία των δασικών οικοσυστημάτων, κατάρτιση δασολογίου, ρύθμιση εμπραγμάτων δικαιωμάτων επί δασών και δασικών εν γένει εκτάσεων και άλλες διατάξεις» (Α'303).
5. Τις διατάξεις του ν. 4280/2014 (ΦΕΚ 159/Α/8-8-2014) «Περιβαλλοντική αναβάθμιση και ιδιωτική πολεοδομηση-Βιώσιμη ανάπτυξη. Ρυθμίσεις δασικής νομοθεσίας και άλλες διατάξεις».
6. Τις διατάξεις του ν.3852/2010 (ΦΕΚ 87/Α'/7-6-2010) «Νέα Αρχιτεκτονική της Αυτοδιοίκησης και της Αποκεντρωμένης Διοίκησης - Πρόγραμμα Καλλικράτης».
7. Τα αρ. 28 και 28Α του ν. 4325/2015 (ΦΕΚ Α'47) «Εκδημοκρατισμός της Διοίκησης- Καταπολέμηση Γραφειοκρατίας και Ηλεκτρονική Διακυβέρνηση-Αποκατάσταση αδικιών και άλλες διατάξεις».
8. Τις διατάξεις του π.δ. 139/2010 (ΦΕΚ 232/Α'/27-12-2010) «Οργανισμός της Αποκεντρωμένης Διοίκησης Πελοποννήσου, Δυτικής Ελλάδας και Ιονίου».
9. Την αριθμ. 15870/15-5-2017 απόφαση του Υπουργού Εσωτερικών περί διορισμού του Νικολάου Παπαθε-

οδώρου του Αγγελάκη ως Συντονιστή της Αποκεντρωμένης Διοίκησης Πελοποννήσου, Δυτικής Ελλάδας και Ιονίου (ΦΕΚ τ. Υ.Ο.Δ.Δ. 250/26-5-2017).

10. Την εισήγηση της Δ/νσης Δασών Κεφαλληνίας με αριθμ. οικ. 32540/13-2-2018 με την οποία προτείνεται η κήρυξη ως αναδασωτέας της αναφερόμενης στο θέμα δασικής έκτασης, αποφασίζουμε:

Κηρύσσουμε ως αναδασωτέα, με σκοπό τη διατήρηση του δασικού χαρακτήρα αυτής, τον αποκλεισμό διάθεσής της για άλλη χρήση και την αποκατάσταση της καταστραφείσας δασικής βλάστησης με φυσική αναγέννηση, τη δασική έκταση που καταστράφηκε από παράνομη εκχέρσωση – διαπλάτυνση μονοπατιού εμβαδού ενός στρέμματος και επτακοσίων ενενήντα τριών τετραγωνικών μέτρων (1793 τ.μ.) που βρίσκεται στη θέση «Περιστερώννας» περιοχής Λάσσης Τοπικής Κοινότητας Αργοστολίου Δημοτικής Ενότητας Αργοστολίου, Δήμου Κεφαλονιάς, Π.Ε.. Κεφ/νιας και προσδιορίζεται από τα στοιχεία 1-2-3-4- ... -17-18-1 όπως φαίνεται στο συνημμένο απόσπασμα χάρτη Γ.Υ.Σ κλίμακας 1:5000 με αριθμ. 6132/2 και ορίζεται ως εξής:

Ανατολικά: Με δασική έκταση.

Δυτικά: Με μονοπάτι.

Βόρεια: Με δασική και μη δασική έκταση.

Νότια: Με δασική έκταση.

Κατά της ανωτέρω απόφασης δύναται να ασκηθεί αίτηση ακύρωσης αυτής ενώπιον του Τριμελούς Διοικητικού Εφετείου Πατρών εντός εξήντα ημερών από την επομένη της δημοσίευσης ή κοινοποίησης αυτής.

Από την εφαρμογή των κανονιστικών διατάξεων της απόφασης αυτής δεν προκαλείται δαπάνη σε βάρος του Κρατικού Προϋπολογισμού σύμφωνα με το άρθρο 90 του π.δ. 63/2005 «Κωδικοποίηση νομοθεσίας για την Κυβέρνηση και τα Κυβερνητικά όργανα» (ΦΕΚ Α'98/2005)

Η απόφαση αυτή να δημοσιευθεί στην Εφημερίδα της Κυβερνήσεως.

Πάτρα, 28 Μαρτίου 2018

Ο Συντονιστής Αποκεντρωμένης Διοίκησης
ΝΙΚΟΛΑΟΣ ΠΑΠΑΘΕΟΔΩΡΟΥ

ΕΛΛΗΝΙΚΗ ΔΗΜΟΚΡΑΤΙΑ
ΑΠΟΚΕΝΤΡΩΜΕΝΗ Δ/ΣΗ Π.Δ.ΕΛ. & Ι.
ΓΕΝΙΚΗ Δ/ΣΗ ΔΑΣΩΝ & ΑΓΡΟΤΙΚΩΝ
ΥΠΟΘΕΣΕΩΝ
Δ/ΣΗ ΣΥΝ/ΣΜΟΥ & ΕΠΙΘ. ΔΑΣΩΝ

Ανήκει στην αριθμ. : 64651 / 28-3-2018

ΑΠΟΣΠΑΣΜΑ ΧΑΡΤΗ Γ.Υ.Σ. με αριθμ. : 6132/2
ΔΗΜΟΣ : ΚΕΦΑΛΟΝΙΑΣ
Θέση «Περιστερώνα» περιοχής Λάσσης Τοπικής Κοινότητας
Αργοστολίου Δημοτικής Ενότητας Αργοστολίου Δήμου
Κεφαλονιάς
ΚΑΙΜΑΚΑ : 1: 5.000

Δ/ΣΗ ΔΑΣΩΝ ΚΕΦ/ΝΙΑΣ

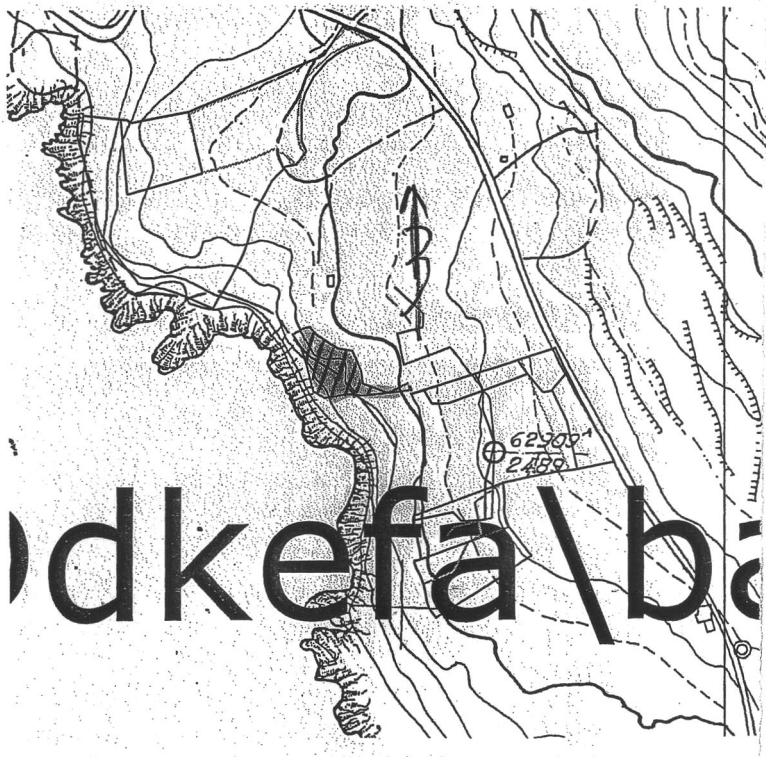

- 191018.0000 ,4231935.0000
- 190985.0000 ,4231931.0000
- 190972.0000 ,4231932.0000
- 190963.0000 ,4231930.0000
- 190955.0000 ,4231929.0000
- 190947.0000 ,4231934.0000
- 190942.0000 ,4231952.0000
- 190937.0000 ,4231968.0000
- 190931.0000 ,4231977.0000
- 190940.0000 ,4231982.0000
- 190944.0000 ,4231983.0000
- 190949.0000 ,4231977.0000
- 190965.0000 ,4231967.0000
- 190976.0000 ,4231965.0000
- 190983.0000 ,4231949.0000
- 190984.0000 ,4231940.0000
- 191003.0000 ,4231933.0000
- 191017.0000 ,4231940.0000

ΥΠΟΜΝΗΜΑ :



1-2-3-.....-17-18-1 :Όρια εκχερσωμένης έκτασης που κηρύσσεται αναδασωτέα συνολικού εμβαδού 1,793 στρεμ.

Αργοστόλι, 13-02-2018

- Η -
ΣΥΝΤΑΚΤΡΙΑ

ΙΩΑΝΝΑΤΟΥ ΕΛΕΝΗ
ΔΑΣΟΠΟΝΟΣ

ΘΕΩΡΗΘΗΚΕ
Αργοστόλι, 13-02-2018

Με εντολή Συντονιστή
Η Δ/ΝΤΡΙΑ ΔΑΣΩΝ

ANNA ΛΥΤΡΑ
ΔΑΣΟΛΟΓΟΣ

ΘΕΩΡΗΘΗΚΕ

Πάτρα

2018
ΑΠΟΚΕΝΤΡΩΜΕΝΗ Δ/ΣΗ
ΠΕΛΗΝΗΣΟΥ - ΔΥΤ. ΠΕΛΑΓΟΣ
ΝΙΚΟΛΑΟΣ ΠΑΠΑΘΕΩΔΩΡΟΥ

ΕΘΝΙΚΟ ΤΥΠΟΓΡΑΦΕΙΟ
Για τεχνικούς λόγους στο σχεδιάγραμμα,
από το ηλεκτρονικό αρχείο, έγινε
σμίκρυνση κατά ποσοστό **87%**



ΕΘΝΙΚΟ ΤΥΠΟΓΡΑΦΕΙΟ

Το Εθνικό Τυπογραφείο αποτελεί δημόσια υπηρεσία υπαγόμενη στο Υπουργείο Διοικητικής Ανασυγκρότησης και έχει την ευθύνη τόσο για τη σύνταξη, διαχείριση, εκτύπωση και κυκλοφορία των Φύλλων της Εφημερίδας της Κυβερνήσεως (ΦΕΚ), όσο και για την κάλυψη των εκτυπωτικών αναγκών του δημοσίου (ν. 3469/2006, ΦΕΚ Α' 131).

1. ΦΥΛΛΟ ΤΗΣ ΕΦΗΜΕΡΙΔΑΣ ΤΗΣ ΚΥΒΕΡΝΗΣΕΩΣ (ΦΕΚ)

- Τα **ΦΕΚ σε ηλεκτρονική μορφή** διατίθενται δωρεάν στο **www.et.gr**, την επίσημη ιστοσελίδα του Εθνικού Τυπογραφείου. Όσα ΦΕΚ δεν έχουν ψηφιοποιηθεί και καταχωριστεί στην ανωτέρω ιστοσελίδα αποστέλλονται επίσης δωρεάν με την υποβολή αίτησης, για την οποία αρκεί η συμπλήρωση των αναγκαίων στοιχείων σε ειδική φόρμα.
- Τα **ΦΕΚ σε έντυπη μορφή** διατίθενται σε μεμονωμένα φύλλα είτε απευθείας από το Τμήμα Πωλήσεων, είτε ταχυδρομικά με την αποστολή αιτήματος παραγγελίας μέσω των ΚΕΠ, είτε με ετήσια συνδρομή μέσω του Τμήματος Συνδρομητών. Το κόστος ενός ασπρόμαυρου ΦΕΚ από 1 έως 16 σελίδες είναι 1,00 €, αλλά για κάθε επιπλέον οκτασέλιδο (ή μέρος αυτού) προσαυξάνεται κατά 0,20 €. Το κόστος ενός έγχρωμου ΦΕΚ από 1 έως 16 σελίδες είναι 1,50 €, αλλά για κάθε επιπλέον οκτασέλιδο (ή μέρος αυτού) προσαυξάνεται κατά 0,30 €. Το τεύχος Α.Σ.Ε.Π. διατίθεται δωρεάν.

• Τρόποι αποστολής κειμένων προς δημοσίευση:

- Α. Τα κείμενα προς δημοσίευση στο ΦΕΚ, από τις υπηρεσίες και τους φορείς του δημοσίου, αποστέλλονται ηλεκτρονικά στη διεύθυνση **webmaster.et@et.gr** με χρήση προηγμένης ψηφιακής υπογραφής και χρονοσήμανσης.
- Β. Κατ' εξαίρεση, όσοι πολίτες δεν διαθέτουν προηγμένη ψηφιακή υπογραφή μπορούν είτε να αποστέλλουν ταχυδρομικά, είτε να καταθέτουν με εκπρόσωπό τους κείμενα προς δημοσίευση εκτυπωμένα σε χαρτί στο Τμήμα Παραλαβής Δημοσιευτέας Ύλης.

- **Πληροφορίες, σχετικά με την αποστολή/κατάθεση εγγράφων προς δημοσίευση, με την πώληση των τευχών και με τους ισχύοντες τιμοκαταλόγους για όλες τις υπηρεσίες μας, περιλαμβάνονται στην ιστοσελίδα μας. Η ενδεδειγμένη διαδρομή είναι: www.et.gr/ Φ.Ε.Κ./ Δημοσίευση Κειμένων ή Τεύχη ή Διάθεση ΦΕΚ ή Πώληση ή Συνδρομητές. Επίσης μέσω της ιστοσελίδας μας δίδονται πληροφορίες σχετικά με την πορεία δημοσίευσης των εγγράφων, με βάση τον Κωδικό Αριθμό Δημοσιεύματος (ΚΑΔ). Πρόκειται για τον αριθμό που εκδίδει το Εθνικό Τυπογραφείο για όλα τα κείμενα που πληρούν τις προϋποθέσεις δημοσίευσης.**

2. ΕΚΤΥΠΩΤΙΚΕΣ ΑΝΑΓΚΕΣ ΤΟΥ ΔΗΜΟΣΙΟΥ

Το Εθνικό Τυπογραφείο ανταποκρινόμενο σε αιτήματα υπηρεσιών και φορέων του δημοσίου αναλαμβάνει να σχεδιάσει και να εκτυπώσει κάρτες, βιβλία, αφίσες, μπλοκ, μηχανογραφικά έντυπα, φακέλους για κάθε χρήση, κ.ά. Επίσης σχεδιάζει και κατασκευάζει σφραγίδες.

ΕΠΙΚΟΙΝΩΝΙΑ ΜΕ ΤΟ ΕΘΝΙΚΟ ΤΥΠΟΓΡΑΦΕΙΟ

Ταχυδρομική Διεύθυνση: Καποδιστρίου 34, τ.κ. 10432, Αθήνα

ΤΗΛΕΦΩΝΙΚΟ ΚΕΝΤΡΟ: 210 5279000 - fax: 210 5279054

ΤΜΗΜΑΤΑ ΕΞΥΠΗΡΕΤΗΣΗΣ ΚΟΙΝΟΥ

Πωλήσεων: (Ισόγειο, τηλ. 210 5279178 - 180)

Συνδρομητών: (Ημιόροφος, τηλ. 210 5279136)

Πληροφοριών: (Ισόγειο, Γρ. 3 και τηλεφ. κέντρο 210 5279000)

Παραλαβής Δημ. Ύλης: (Ισόγειο, τηλ. 210 5279167, 210 5279139)

Ωράριο για το κοινό: Δευτέρα ως Παρασκευή: 8:00 - 13:30

Ιστοσελίδα: **www.et.gr**

Πληροφορίες σχετικά με την λειτουργία της ιστοσελίδας: **helpdesk.et@et.gr**

Αποστολή ψηφιακά υπογεγραμμένων εγγράφων προς δημοσίευση στο ΦΕΚ: **webmaster.et@et.gr**

Πληροφορίες για γενικό πρωτόκολλο και αλληλογραφία: **grammateia@et.gr**

