



# ΕΦΗΜΕΡΙΣ ΤΗΣ ΚΥΒΕΡΝΗΣΕΩΣ

## ΤΗΣ ΕΛΛΗΝΙΚΗΣ ΔΗΜΟΚΡΑΤΙΑΣ

ΤΕΥΧΟΣ ΤΕΤΑΡΤΟ

Αρ. Φύλλου 172

8 Ιουνίου 2015

### ΠΕΡΙΕΧΟΜΕΝΑ

#### ΑΠΟΦΑΣΕΙΣ

- Μερική ανάκληση της υπ' αριθ. 1275/1-8-1978 (Φ.Ε.Κ. 511/Δ' /30-09-1978) απόφασης του Νομάρχη Κορινθίας, σύμφωνα με την οποία κηρύχθηκε ως «αναδασωτέα» λόγω πυρκαγιάς στη θέση «Κάβος-Μύτικας» περιφέρειας Κοινότητας Ισθμίας έκταση εμβαδού 49,550 στρεμμάτων, ως προς τμήμα επιφάνειας εμβαδού 496,00 τετρ. μέτρων, στη θέση «Μύτικας» Δ.Κ Ισθμίας του Δήμου Λουτρακίου-Περαχώρας-Αγίων Θεοδώρων ΠΕ Κορινθίας..... 1
- Κήρυξη έκτασης ως αναδασωτέας συνολικού εμβαδού 50.459,76 τετρ. μέτρων, στη θέση «Καμίνια - Βορρό - Βάγγαλη» της Δημοτικής Κοινότητας Γαλατακίου Δημοτικής Ενότητας Σαρωνικού του Δήμου Κορινθίων Περιφερειακής Ενότητας Κορινθίας, λόγω πυρκαγιάς..... 2

#### ΑΠΟΦΑΣΕΙΣ

- Αριθμ. 25412/964 (1)  
Μερική ανάκληση της υπ' αριθ. 1275/1-8-1978 (Φ.Ε.Κ. 511/ Δ' /30-09-1978) απόφασης του Νομάρχη Κορινθίας, σύμφωνα με την οποία κηρύχθηκε ως "αναδασωτέα" λόγω πυρκαγιάς στη θέση «Κάβος-Μύτικας» περιφέρειας Κοινότητας Ισθμίας έκταση εμβαδού 49,550 στρεμμάτων, ως προς τμήμα επιφάνειας εμβαδού 496,00 τετρ. μέτρων, στη θέση "Μύτικας" Δ.Κ Ισθμίας του Δήμου Λουτρακίου-Περαχώρας-Αγίων Θεοδώρων ΠΕ Κορινθίας.

Ο ΑΣΚΩΝ ΚΑΘΗΚΟΝΤΑ ΓΕΝΙΚΟΥ ΓΡΑΜΜΑΤΕΑ  
ΑΠΟΚΕΝΤΡΩΜΕΝΗΣ ΔΙΟΙΚΗΣΗΣ ΠΕΛΟΠΟΝΝΗΣΟΥ -  
ΔΥΤΙΚΗΣ ΕΛΛΑΔΑΣ ΚΑΙ ΙΟΝΙΟΥ

Έχοντας υπόψη:

1. Τις διατάξεις:

α) Του Ν. 2503/1997 «Διοίκηση, οργάνωση, στελέχωση της Περιφέρειας, ρύθμιση θεμάτων για την Τοπική Αυτοδιοίκηση και άλλες διατάξεις».

β) Του Ν. 3200/1955 «Περί διοικητικής αποκέντρωσης» όπως τροποποιήθηκε και συμπληρώθηκε με το Ν.δ. 532/1970 και μεταγενέστερες διατάξεις.

γ) Του Ν. 3852/2010 (Φ.Ε.Κ. 87/7-6-2010 τ.Α') «Νέα αρχιτεκτονική της Αυτοδιοίκησης και της Αποκεντρωμένης Διοίκησης - Πρόγραμμα Καλλικράτης».

δ) Του Π.δ. 139/2010 (Φ.Ε.Κ. 232/27-12-2010 τ.Α') «Οργανισμός της Αποκεντρωμένης Διοίκησης Πελοποννήσου - Δυτικής Ελλάδας και Ιονίου».

2. Την υπ' αριθ. 40/29-12-2010 (Φ.Ε.Κ. 247/31-12-2010 τ.Α') πράξη του Υπουργικού Συμβουλίου περί διαπίστωσης της παύσης εκ του Νόμου των Γενικών Γραμματέων των Περιφερειών και διορισμού Γενικών Γραμματέων στις Αποκεντρωμένες Διοικήσεις του Κράτους.

3. Την υπ' αριθ. 4/ 6-2-2015 (Φ.Ε.Κ. 24/Α'/2015) πράξη του Υπουργικού Συμβουλίου, περί αποδοχής παραιτήσεων των Γενικών Γραμματέων των Αποκεντρωμένων Διοικήσεων της Χώρας και το άρθρο 56 του Ν.4257/2014 (Φ.Ε.Κ 93/Α'/2014).

4. Τις διατάξεις του άρθρου 3 του Ν. 998/1979 (Φ.Ε.Κ. 289/ Α'/1979) «Περί προστασίας των δασών και των δασικών εν γένει εκτάσεων της χώρας», ως αντικαταστάθηκαν με τις διατάξεις του άρθρου 32 Ν. 4280/2014, (Φ.Ε.Κ. Α' 159/8.8.2014) "Περιβαλλοντική αναβάθμιση και ιδιωτική πολεοδόμηση -Βιώσιμη ανάπτυξη οικισμών - Ρυθμίσεις δασικής νομοθεσίας και άλλες διατάξεις" και τις διατάξεις των άρθρων 38 και 44 του ίδιου Νόμου ως ισχύουν σήμερα.

5. Τις διατάξεις του εδαφίου γ' της παρ. 5 του άρθρου 3 του Ν. 998/1979, ως τροποποιήθηκαν με τις διατάξεις του άρθρου 32 του Ν. 4280/2014 σύμφωνα με τις οποίες «Οι εκτάσεις των περιπτώσεων 5α και 5β του παρόντος δεν κηρύσσονται αναδασωτέες, σύμφωνα με τη διάταξη της παρ. 1 του άρθρου 37 του παρόντος νόμου...»

6. Την υπ' αριθ. 160417/1180/8-7-1980 Δ/γγή Υπουργείου Γεωργίας, με την οποία παρέχονται οδηγίες για τις αναδασωτέες εκτάσεις.

7. Την υπ' αριθ. 105545/534/1-9-2014 Δ/γγή του Υ.Π.Ε.Κ.Α. "Εφαρμογή άρθρου 35 του Ν. 4280/2014 (Φ.Ε.Κ. 159/ Α'/2014)".

8. Την υπ' αριθ. 117080/6353/13-11-2014 (ΑΔΑ: 77ΣΕ0-ΙΒ3) Δ/γγή Υ.Π.Ε.Κ.Α. "Περί της διαδικασίας άρσης ή ανάκλησης αποφάσεων αναδάσωσης".

9. Το γεγονός «ότι η μορφή κάθε εκτάσεως κρίνεται αυτοτελώς σε συνάρτηση προς τα δικά της ιδιαίτερα χαρακτηριστικά (βλ. ΣΕ300/2012, ΣΕ 895/2004, 2009/2003)».

10. Την υπ' αριθ. 1275/1-8-1978 (Φ.Ε.Κ. 511/Δ'/1978) απόφαση Νομάρχη Κορινθίας, σύμφωνα με την οποία κηρύχθηκε ως "αναδασωτέα" δημόσια δασική έκταση εμβαδού 49,550 στρεμμάτων, λόγω πυρκαγιάς στη θέση «Κάβος-Μύτικας» περιφέρειας Κοινότητας Ισθμίας.

11. Την αριθ. 31359/99/21-06-2013 πράξη χαρακτηρισμού (άρθρου 14 Ν. 998/1979) του Δασαρχείου Κορίνθου, με την οποία έκταση συνολικού εμβαδού 2.140,826 τ.μ στη θέση «Μύτικας» της Δ.Κ Ισθμίας, Δήμου Λουτρακίου - Περαχώρας - Αγ. Θεοδώρων, κατόπιν αιτήσεως της Βασιλικής Κων/νου Τζανακάρη χαρακτηρίστηκε ως μη δασική (άρθρο 3 παρ. 6α του Ν. 998/79 ως ίσχυε τότε).

12. Τις αριθ. 43734/1075/13-08-2013 (ΑΔΑ: ΒΛΩ00Ρ1Φ-ΣΩ3) αντιρρήσεις του Δ/ντη Δασών Κορινθίας, που εκκρεμούν ενώπιον της Ε.Ε.Δ.Α ΠΕ Κορινθίας, κατά της αριθ. 31359/99/21-06-2013 πράξης χαρακτηρισμού του Δασαρχείου Κορίνθου με τις οποίες εισηγείται την εξαίρεση και ακύρωση από την συνολικά χαρακτηριζόμενη επιφάνεια, του τμήματος 1 με στοιχεία (10,11,12,13,14,15,1,0,10) εμβαδού 164,12 τμ, του τμήματος 3 με στοιχεία (1,2,3,4,5,6,7,Μ,Ν,Ξ,1) εμβαδού 319,87 τμ και του τμήματος 5 με στοιχεία (8,9,Κ,Λ,8) εμβαδού 12,01 τμ συνολικού εμβαδού 496,00 τ.μ. όπως περιγράφονται στο από 13-8-2013 (συνημμένο στις αντιρρήσεις) τοπογραφικό διάγραμμα του Δασολόγου Βασίλειου Δελή, διότι εμπύπτουν στην αριθ. 1275/1-8-1978 (ΦΕΚ 511Δ730-9-1978) αναδασωτέα έκταση.

13. Την από 25-05-2014 (αριθ. πρωτ. 42198/2647/27-05-2014 Δασαρχείου Κορίνθου) αίτηση της Βασιλικής Τζανακάρη του Κων/νου, κατοίκου Κορίνθου περί μερικής ανάκλησης της υπ' αριθ. 1275/1-8-1978 (Φ.Ε.Κ. 511/τ.Δ'/1978) προαναφερόμενης απόφασης Νομάρχη Κορινθίας, ως προς τμήμα επιφάνειας συνολικού εμβαδού 496,00 τετρ. μέτρων, στη θέση "Μύτικας" Δ.Κ Ισθμίας του Δήμου Λουτρακίου - Περαχώρας - Αγίων Θεοδώρων ΠΕ Κορινθίας.

14. Την υπ' αριθ. 42198/2647/19-09-2014 πρόταση του Δασαρχείου Κορίνθου για την μερική ανάκληση της υπ' αριθ. 1275/1-8-1978 (Φ.Ε.Κ. 511/Δ'/1978) απόφασης Νομάρχη Κορινθίας.

15. Το γεγονός ότι κατά την ημέρα της αυτοψίας που πραγματοποιήθηκε στις 19-01-2015 από τη Δ/νση Δασών Κορινθίας, διαπιστώθηκε ότι τα τμήματα της αναδασωτέας που προτείνεται η ανάκληση της αποτελούν τμήματα περιφραγμένου γαιοτεμαχίου με κατοικία και αυλή με οπωροφόρα δένδρα και δύο μεμονωμένα πεύκα ένα στο τμήμα (3) και ένα στο τμήμα (2).

16. Την υπ' αριθ. 25412/964/31-03-2015 Αναφορά - Έκθεση αυτοψίας του Δ/ντή Δασών Κορινθίας Παναγιώτη Καλλίρη, σύμφωνα με την οποία από την στερεοσκοπική παρατήρηση Α/Φ της περιοχής ετών 1945, 1960, 1959 και 1972 προκύπτει ότι

α) η έκταση του τμήματος (5) με στοιχεία (Λ,Κ,9,8,Λ) εμβαδού 12,01τ.μ., όπως αποτυπώνεται στο από 19-09-2014 τοπογραφικό διάγραμμα του Δασολόγου Παναγιώτη Μπούλια κλίμακας 1:500 που συνοδεύει την αριθ. 42198/2647/19-09-2014 πρόταση του Δασαρχείου Κορίνθου, είχε διαχρονικά (μέχρι το κρίσιμο διάστημα πριν από την πυρκαγιά που συνέβη το 1978) μη δασική μορφή και χαρακτήρα, αποτελούσε τμήμα του εκεί υπάρχοντος αγρού και ως εκ τούτου φαίνεται ότι η απεικόνιση και ψηφιακή μεταφορά της αναδασωτέας στο σημείο αυτό,

δεν ανταποκρίνεται στα πραγματικά περιστατικά και η αναδασωτέα πρέπει να ανακληθεί.

β) η έκταση του τμήματος (3) με στοιχεία (7, 6, 5, 4, 3, 2, 1, Ξ, Ν, Π, Μ, Ο,7,) εμβαδού 319,87 τμ, όπως αποτυπώνεται στο προαναφερόμενο τοπογραφικό διάγραμμα, είχε διαχρονικά (μέχρι το κρίσιμο διάστημα πριν από την πυρκαγιά που συνέβη το 1978) μη δασική μορφή και χαρακτήρα, αποτελούσε τμήμα του εκεί υπάρχοντος αγρού, εντός αυτής υπήρχε (υπάρχει και σήμερα) ένα αυτοφυές πεύκο μεγάλων διαστάσεων και ηλικίας από αυτά που συναντώνται συχνά στην περιοχή εντός αγρών, που δεν αποτελεί κρασπεδική ή συνεχόμενη βλάστηση με όμορο δάσος και ως εκ τούτου φαίνεται ότι η απεικόνιση και ψηφιακή μεταφορά της αναδασωτέας στο σημείο αυτό δεν ανταποκρίνεται στα πραγματικά περιστατικά και η αναδασωτέα πρέπει να ανακληθεί και

γ) η έκταση του τμήματος (1) με στοιχεία (Ι,Θ,Θ',10,11,12,13,14',14,15,Ι) συνολικού εμβαδού 164,12τ.μ., όπως αυτή αποτυπώνεται στο ανωτέρω Τοπογραφικό Διάγραμμα, είχε διαχρονικά (μέχρι το κρίσιμο διάστημα πριν από την πυρκαγιά που συνέβη το 1978) εν μέρει μη δασική (6α) και εν μέρει χορτολιβαδική (6β) μορφή και χαρακτήρα με όμοια χαρακτηριστικά με την προς τα ανατολικά της ήδη χαρακτηρισμένη έκταση. Για τη συγκεκριμένη επιφάνεια η απεικόνιση και ψηφιακή μεταφορά της αναδασωτέας με τα κριτήρια της εποχής που συντάχθηκε, ανταποκρίνεται εν μέρει στα πραγματικά όρια της και όσον αφορά το τμήμα που έχει μη δασικά χαρακτηριστικά η αναδασωτέα πρέπει να ανακληθεί, για δε το τμήμα με χορτολιβαδική μορφή και χαρακτήρα, η αναδασωτέα εξ ίσου πρέπει να ανακληθεί, σε εφαρμογή των διατάξεων του εδαφίου γ' της παρ. 5 του άρθρου 3 του Ν. 998/1979, ως τροποποιήθηκαν με τις διατάξεις του άρθρου 32 του Ν. 4280/2014 σύμφωνα με τις οποίες «Οι εκτάσεις των περιπτώσεων 5α και 5β του παρόντος δεν κηρύσσονται αναδασωτέες, σύμφωνα με τη διάταξη της παραγράφου 1 του άρθρου 37 του παρόντος νόμου...», αποφασίζουμε:

Τη Μερική ανάκληση της υπ' αριθ. 1275/1-8-1978 (Φ.Ε.Κ. 511/Δ'/30-09-1978) απόφασης Νομάρχη Κορινθίας σύμφωνα με την οποία κηρύχθηκε ως "αναδασωτέα" λόγω πυρκαγιάς, στη θέση «Κάβος-Μύτικας» περιφέρειας Κοινότητας Ισθμίας, έκταση εμβαδού 49,550 στρεμμάτων, ως προς επιφάνεια συνολικού εμβαδού 496,00 τετρ. μέτρων, στη θέση "Μύτικας" Δ.Κ Ισθμίας του Δήμου Λουτρακίου-Περαχώρας-Αγίων Θεοδώρων Π.Ε Κορινθίας, αποτελούμενη από το τμήμα 1 με στοιχεία (Ι,Θ,Θ',10,11,12,13,14,14,15,Ι) εμβαδού 164,12 τμ, το τμήμα 3 με στοιχεία (7,6,5,4,3,2,1,Ξ,Ν,Π,Μ,0,7) εμβαδού 319,87 τμ και το τμήμα 5 με στοιχεία (Λ,Κ,9,8,Λ) εμβαδού 12,01 τμ. όπως αυτά αποτυπώνονται στο από 19-09-2014 συνημμένο τοπογραφικό διάγραμμα του Δασολόγου Παναγιώτη Μπούλια, κλίμακας 1:500, εντοπίζονται επί αυτού σε απόσπασμα Χάρτη Γ.Υ.Σ. "Σοφικό" με κλίμακα 1:50.000 και οριοθετούνται με χρήση συντεταγμένων του Ε. Γ. Σ.Α. '87, ως εξής:

#### ΤΜΗΜΑ 1

Σημείο Ι:	X=412760.69	Y=4195273.28
'' Θ:	X=412763.54	Y=4195274.26
'' Θ':	X=412762.59	Y=4195285.68
'' 10:	X=412760.63	Y=4195309.50
'' 11:	X=412753.55	Y=4195300.31
'' 12:	X=412754.14	Y=4195296.50

''	13:	X=412760.05	Y=4195290.19
''	14':	X=412758.66	Y=4195285.48
''	14:	X=412757.36	Y=4195281.08
''	15:	X=412760.53	Y=4195273.21
''	l:	X=412760.69	Y=4195273.28
ΤΜΗΜΑ 3			
	Σημείο 7:	X=412707.27	Y=4195256.17
''	6:	X=412712.70	Y=4195263.84
''	5:	X=412734.00	Y=4195261.42
''	4.:	X=412737.05	Y=4195262.77
''	3:	X=412727.48	Y=4195278.03
''	2:	X=412717.62	Y=4195274.55
''	1:	X=412724.36	Y=4195303.22
''	Ξ:	X=412722.51	Y=4195301.20
''	Ν:	X=412717.28	Y=4195280.51
''	Π:	X=412714.79	Y=4195273.86
''	Μ:	X=412712.17	Y=4195266.85
''	Ο:	X=412710.74	Y=4195263.74
''	7:	X=412707.27	Y=4195256.17

## ΤΜΗΜΑ 5

Σημείο Λ:	X=412703.47	Y=4195247.90
'' Κ:	X=412706.85	Y=4195249.35
'' 9:	X=412710.49	Y=4195250.96
'' 8.:	X=412705.42	Y=4195252.14
'' Λ:	X=412703.47	Y=4195247.90

δεδομένου ότι τα τμήματα (3) και (5) και μέρος του τμήματος (1) έχουν μη δασική μορφή και χαρακτήρα, το δε υπόλοιπο μέρος του τμήματος (1) έχει χορτολιβαδική μορφή και χαρακτήρα (παρ. 6α και 6β αντίστοιχα του άρθρου 3 του Ν. 998/1979 ως ισχύει) και δεν κηρύσσονται ως αναδασωτέα.

Η απόφαση αυτή να δημοσιευθεί στην Εφημερίδα της Κυβερνήσεως.

Πάτρα, 29 Απριλίου 2015

Ο Ασκών καθήκοντα Γενικού Γραμματέα  
Αποκεντρωμένης Διοίκησης  
ΔΙΟΝΥΣΙΟΣ ΠΑΝΑΓΙΩΤΟΠΟΥΛΟΣ

**Τοπογραφικό Διάγραμμα**

έκτασης, στη θέση "Μύτικας", ΤΚ Ισθμίων, του Δήμου Λουτρακίου-Περαχώρας, Αγίων Θεοδώρων που έχει κηρυχθεί αναδασωτέα με πλν υπ αριθ. 1275/1978 Απόφαση Κήρυξης του Νομάρχη Κορινθίας και που προτείνεται να γίνει μερική άρση-τροποποίηση της Απόφασης αυτής για τα τμήματα 1, 3 και 5 όπως αυτά περιγράφονται στο παρόν.  
Κλίμ. 1/500

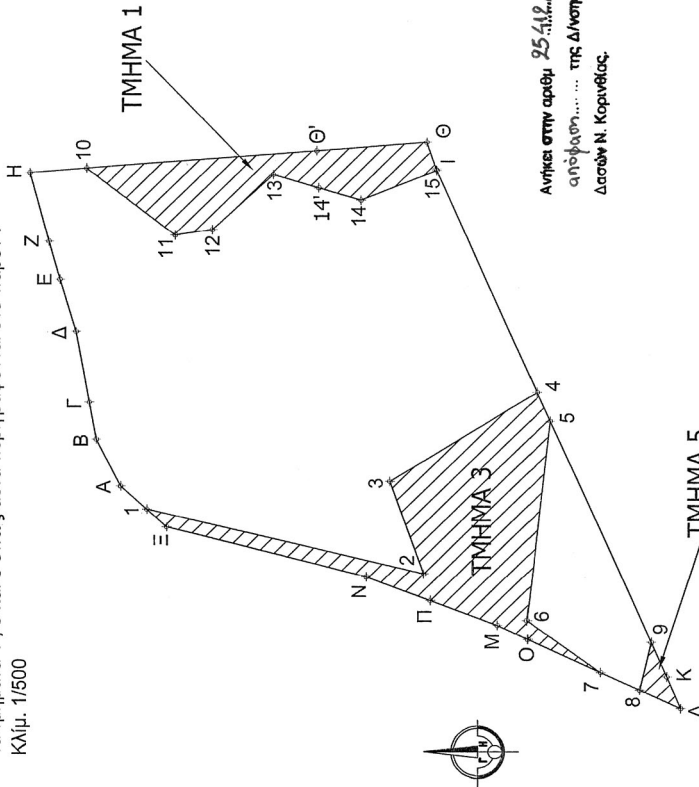

Αντικαθίσταται στην αριθμ. 25.11.1964/29-4-2015 απόφαση... της Δ/νσης Δασών Ν. Κορινθίας.

ΑΝΑΛΑΣΣΤΕΑ ΕΚΤΑΣΗ ΜΕ ΤΗΝ 1275/78 ΑΠΟΦΑΣΗ ΝΟΜΑΡΧΗ ΚΟΡΙΝΘΙΑΣ ΠΟΥ ΠΡΟΤΕΙΝΕΤΑΙ ΝΑ ΓΙΝΕΙ ΜΕΡΙΚΗ ΑΡΣΗ-ΤΡΟΠΟΠΟΙΗΣΗ

Τμήματα που είναι κηρυγμένα αναδασωτέα και για τα οποία προτείνεται η μερική άρση-τροποποίηση της Απόφασης Κήρυξης Αναδασωτέας:  
Τμήμα 1=164,12Τμ  
Τμήμα 3=319,87Τμ  
Τμήμα 5=12,01Τμ

Απόσπασμα του φύλλου χάρτη Γ.Υ.Σ. "Σοφικό", κλίμ. 1/50.000

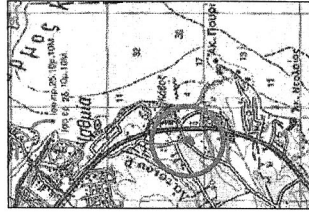

Συντεταγμένες τμήματος 1		
ΣΗΜΕΙΟ	X	Y
10	412760.63	4195309.50
11	412753.55	4195300.31
12	412754.14	4195298.60
13	412760.05	4195280.19
14	412758.86	4195285.46
14'	412757.36	4195281.08
15	412760.53	4195273.21
Θ	412760.69	4195273.28
Θ'	412763.54	4195274.26
Θ''	412762.59	4195285.68
10	412760.63	4195309.50

Συντεταγμένες τμήματος 3		
ΣΗΜΕΙΟ	X	Y
1	412724.36	4195303.22
2	412717.62	4195274.55
3	412727.48	4195278.03
4	412737.05	4195262.77
5	412734.00	4195261.42
6	412712.70	4195263.64
7	412707.27	4195295.17
Ο	412713.74	4195263.74
Μ	412712.17	4195266.85
Π	412714.79	4195273.86
Ν	412717.28	4195280.51
Ξ	412722.51	4195301.20
1	412724.36	4195303.22

Συντεταγμένες τμήματος 5		
ΣΗΜΕΙΟ	X	Y
8	412705.42	4195252.14
9	412710.49	4195250.96
Κ	412708.86	4195249.35
Λ	412703.47	4195247.90
8	412705.42	4195252.14

**ΕΘΝΙΚΟ ΤΥΠΟΓΡΑΦΕΙΟ**  
Για τεχνικούς λόγους στο σχεδιάγραμμα, από το ηλεκτρονικό αρχείο, έγινε σμίκρυνση κατά ποσοστό **62%**

Κορινθός 19/9/2014  
Ο Συντάκτης

Μιούλιας Παν.  
Δασολόγος με Β βαθ

Κορινθός 19/9/2014  
Ο Συντάκτης

Μιούλιας Παν.  
Δασολόγος με Β βαθ

Κορινθός 29/4/2015  
Ο Συντάκτης

Μιούλιας Παν.  
Δασολόγος με Β βαθ

Πάτρα 23/4/2015  
Ο Γραμματέας

Αποστολή Παναγιωτοπούλου  
Τελετή Χαιρετιστικής Περιβαλλοντικής Πολιτικής



Αριθμ. 23186/859

(2)

Κήρυξη έκτασης ως αναδασωτέας συνολικού εμβαδού 50.459,76 τετρ. μέτρων, στη θέση "Καμίνια - Βορρό - Βάγγαλη" της Δημοτικής Κοινότητας Γαλατακίου Δημοτικής Ενότητας Σαρωνικού του Δήμου Κορινθίων Περιφερειακής Ενότητας Κορινθίας, λόγω πυρκαγιάς.

Ο ΑΣΚΩΝ ΚΑΘΗΚΟΝΤΑ ΓΕΝΙΚΟΥ ΓΡΑΜΜΑΤΕΑ ΑΠΟΚΕΝΤΡΩΜΕΝΗΣ ΔΙΟΙΚΗΣΗΣ ΠΕΛΟΠΟΝΝΗΣΟΥ - ΔΥΤΙΚΗΣ ΕΛΛΑΔΑΣ ΚΑΙ ΙΟΝΙΟΥ

Έχοντας υπόψη:

1. Τις διατάξεις:

α) Του Ν. 2503/1997 «Διοίκηση, οργάνωση, στελέχωση της Περιφέρειας, ρύθμιση θεμάτων για την Τοπική Αυτοδιοίκηση και άλλες διατάξεις», β) Του Ν. 3200/1955 «Περί διοικητικής αποκέντρωσης» όπως τροποποιήθηκε και συμπληρώθηκε με το Ν.δ. 532/1970 και μεταγενέστερες διατάξεις, γ) Του Ν. 3852/2010 (Φ.Ε.Κ. 87/7-6-2010 τ.Α') «Νέα αρχιτεκτονική της Αυτοδιοίκησης και της Αποκεντρωμένης Διοίκησης - Πρόγραμμα Καλλικράτης». δ) Του Π.δ. 139/2010 (Φ.Ε.Κ. 232/27-12-2010 τ.Α') «Οργανισμός της Αποκεντρωμένης Διοίκησης Πελοποννήσου - Δυτικής Ελλάδας και Ιονίου».

2. Την υπ' αριθ. 40/29-12-2010 (Φ.Ε.Κ. 247/31-12-2010 τ.Α') πράξη του Υπουργικού Συμβουλίου περί παύσης εκ του Νόμου των Γενικών Γραμματέων των Περιφερειών και διορισμού Γενικών Γραμματέων στις Αποκεντρωμένες Διοικήσεις του Κράτους.

3. Την υπ' αριθ. 4 της 6.2.2015 (Φ.Ε.Κ. 24/Α'/2015) πράξη του Υπουργικού Συμβουλίου, περί αποδοχής παραιτήσεων των Γενικών Γραμματέων των Αποκεντρωμένων Διοικήσεων της Χώρας και το άρθρο 56 του Ν. 4257/2014 (Φ.Ε.Κ. 93/Α'/14-4-2014).

4. Τις Διαταγές του Υπουργείου Γεωργίας: α) 160417/1180/8-7-1980, β) 182447/3049/24-8-1980.

5. Τις διατάξεις:

α) Της παρ. 1 άρθρου 24 και της παρ. 3 άρθρου 117 του Συντάγματος της χώρας μας.

β) Του Ν. 998/1979 «Περί προστασίας των δασών και των δασικών εν γένει εκτάσεων της χώρας» και συγκεκριμένα των άρθρων 38 και 41, σε συνδυασμό με την παρ. 1 άρθρου 3 και την παρ. 1ε άρθρου 4 του ίδιου Νόμου, όπως έχει τροποποιηθεί και ισχύει.

6. Τις διατάξεις του Ν. 2612/1998 «Ανάθεση της Δασοπυρόσβεσης στο Πυροσβεστικό Σώμα και άλλες διατάξεις».

7. Την υπ' αριθ. 66707/4282/13-8-2014 Πρόταση του Δασαρχείου Κορίνθου, το υπ' αριθ. 76384/2799/10-9-2014 έγγραφο Δ/νσης Δασών Κορινθίας και την αριθ. 95863/6269/29-10-2014 πρόταση του ίδιου Δασαρχείου, όπως αυτή διαμορφώθηκε μετά την από 29-10-2014 Έκθεση αυτοψίας - Φωτοερμηνείας του Δασολόγου Δασαρχείου Κορίνθου Ιωάννου Ηλιού, σύμφωνα με την οποία η αναφερόμενη στο θέμα έκταση με συνολικό εμβαδόν 50.459,76 τετρ. μέτρα (πενήντα χιλιάδες, τετρακόσια πενήντα εννέα τετρ. μέτρα και εβδομήντα έξι εκατοστά τετρ. μέτρου), όπως αποτυπώνεται στο από 29-10-2014 συνημμένο Τοπογραφικό Διάγραμμα με κλίμακα 1:4.000, του ίδιου Δασολόγου Δασαρχείου Κορίνθου Ιωάννου Ηλιού, αποτελούμενη από πέντε (5) τμήματα επιφάνειας, το τμήμα Ε1 που περιγράφεται με τα στοιχεία 1, 2, 3, ..., 110, 110', 111, 112, ..., 116, 116', 117, 118, 119, 120, 1 εμβαδού 35.455,66 τετρ. μέτρων, το τμήμα Ε2 που περιγράφεται

με τα στοιχεία 121-154, εμβαδού 12.325,59 τετρ. μέτρων, το τμήμα Ε3 που περιγράφεται με τα στοιχεία 155-168, εμβαδού 2.047,80 τετρ. μέτρων, το τμήμα Ε4 που περιγράφεται με τα στοιχεία 169-174, εμβαδού 241,85 τετρ. μέτρων και το τμήμα Ε5 που περιγράφεται με τα στοιχεία 175-177, εμβαδού 388,86 τετρ. μέτρων, ενώ καλυπτόταν από δάσος Χαλεπίου Πεύκης με μέση συγκόμωση ανωρόφου 40 - 50 % και με υπόροφο θάμνους αείφυλλων πλατύφυλλων (κυρίως πρίνο και σχίνο) με συνολική συγκόμωση περίπου 80 %, καταστράφηκε από πυρκαγιά που εκδηλώθηκε στις 26 Ιουνίου έτους 2014 και συνεπώς επιβάλλεται η κήρυξη της ως αναδασωτέας.

8. Το υπ' αριθ. 12289/411/25-2-2015 έγγραφο Δ/νσης Δασών Κορινθίας και το υπ' αριθ. 15728/1091/12-3-2015 έγγραφο του Δασαρχείου Κορίνθου, με τη συνημμένη αυτού αλληλογραφία, συγκεκριμένα το επικαιροποιημένο Τοπογραφικό Διάγραμμα και τον Πίνακα συντεταγμένων των κορυφών ανά τμήμα επιφάνειας, στο Ε.Γ.Σ.Α. '87, που αποτυπώνουν και οριοθετούν την εν λόγω έκταση, εμβαδού 50.459,76 τετρ. μέτρων, αποφασίζουμε:

Κηρύσσουμε ως αναδασωτέα την Ιδιωτική έκταση συνολικού εμβαδού 50.459,76 τετρ. μέτρων, στη θέση "Καμίνια - Βορρό - Βάγγαλη" της Δημοτικής Κοινότητας Γαλατακίου Δημοτικής Ενότητας Σαρωνικού του Δήμου Κορινθίων Περιφερειακής Ενότητας Κορινθίας, η οποία αποτελεί "δάσος" σύμφωνα με την παρ. 1 άρθρου 3 του Ν. 998/1979, όπως τροποποιήθηκε και ισχύει, αποτυπώνεται στο από 29-10-2014 συνημμένο Τοπογραφικό Διάγραμμα κλίμακας 1:4.000 και εντοπίζεται σε απόσπασμα του Φύλλου Χάρτη "Κόρινθος" της Γ.Υ.Σ. με κλίμακα 1:50.000, αποτελούμενη από πέντε (5) τμήματα επιφάνειας, το τμήμα Ε1 που περιγράφεται με τα στοιχεία 1, 2, 3 ... 110, 110', 111, 112 ... 116, 116', 117, 118, 119, 120, 1 εμβαδού 35.455,66 τετρ. μέτρων, το τμήμα Ε2 που περιγράφεται με τα στοιχεία 121-154, εμβαδού 12.325,59 τετρ. μέτρων, το τμήμα Ε3 που περιγράφεται με τα στοιχεία 155-168, εμβαδού 2.047,80 τετρ. μέτρων, το τμήμα Ε4 που περιγράφεται με τα στοιχεία 169-174, εμβαδού 241,85 τετρ. μέτρων και το τμήμα Ε5 που περιγράφεται με τα στοιχεία 175-177, εμβαδού 388,86 τετρ. μέτρων, οριοθετείται με τη χρήση συντεταγμένων του Ε.Γ.Σ.Α. '87, στον από 29-10-2014 συνημμένο Πίνακα συντεταγμένων των κορυφών της έκτασης και συνορεύει:

Τμήμα Ε1

ΒΟΡΕΙΑ: Με μη δασική - αγροτική έκταση.

ΝΟΤΙΑ: Με δάσος και μη δασική - αγροτική έκταση.

ΑΝΑΤΟΛΙΚΑ: Με μη δασική - αγροτική έκταση.

ΔΥΤΙΚΑ: Με δάσος και μη δασική - αγροτική έκταση.

Τμήμα Ε2

ΒΟΡΕΙΑ: Με μη δασική - αγροτική έκταση.

ΝΟΤΙΑ: Με μη δασική - αγροτική έκταση.

ΑΝΑΤΟΛΙΚΑ: Με δάσος και μη δασική - αγροτική έκταση.

ΔΥΤΙΚΑ: Με δάσος και μη δασική - αγροτική έκταση.

Τμήμα Ε3

ΒΟΡΕΙΑ: Με μη δασική - αγροτική έκταση.

ΝΟΤΙΑ: Με μη δασική - αγροτική έκταση.

ΑΝΑΤΟΛΙΚΑ: Με μη δασική - αγροτική έκταση.

ΔΥΤΙΚΑ: Με μη δασική - αγροτική έκταση.

Τμήμα Ε4

ΒΟΡΕΙΑ: Με μη δασική - αγροτική έκταση.

ΝΟΤΙΑ: Με δάσος.

ΑΝΑΤΟΛΙΚΑ: Με μη δασική - αγροτική έκταση.

ΔΥΤΙΚΑ: Με δάσος.

Τμήμα Ε5

ΒΟΡΕΙΑ: Με μη δασική - αγροτική έκταση.

ΝΟΤΙΑ: Με μη δασική - αγροτική έκταση.

ΑΝΑΤΟΛΙΚΑ: Με μη δασική - αγροτική έκταση.

ΔΥΤΙΚΑ: Με δάσος,

όπου σύνταξε ο Δασολόγος του Δασαρχείου Κορίνθου Ιωάννης Ηλιού και θεώρησε ο Δασάρχης, με σκοπό την επανεγκατάσταση με φυσική ή τεχνητή αναγέννηση της δασικής βλάστησης που καταστράφηκε από την πυρκαγιά.

Κατά της παρούσας απόφασης, σύμφωνα με τις διατάξεις της παρ. 1 άρθρου 47 του Ν. 3900/2010, όπως

τροποποίησε το άρθρο 1 του Ν. 702/1977, επιτρέπεται προσφυγή από οποιονδήποτε έχει έννομο συμφέρον, ενώπιον του (αρμοδίου) τριμελούς Διοικητικού Εφετείου, εντός εξήντα ημερών από την επομένη της δημοσίευσής ή κοινοποίησής αυτής.

Η απόφαση αυτή να δημοσιευθεί στην Εφημερίδα της Κυβερνήσεως.

Πάτρα, 29 Απριλίου 2015

Ο Ασκών καθήκοντα Γενικού Γραμματέα  
Αποκεντρωμένης Διοίκησης  
ΔΙΟΝΥΣΙΟΣ ΠΑΝΑΓΙΩΤΟΠΟΥΛΟΣ

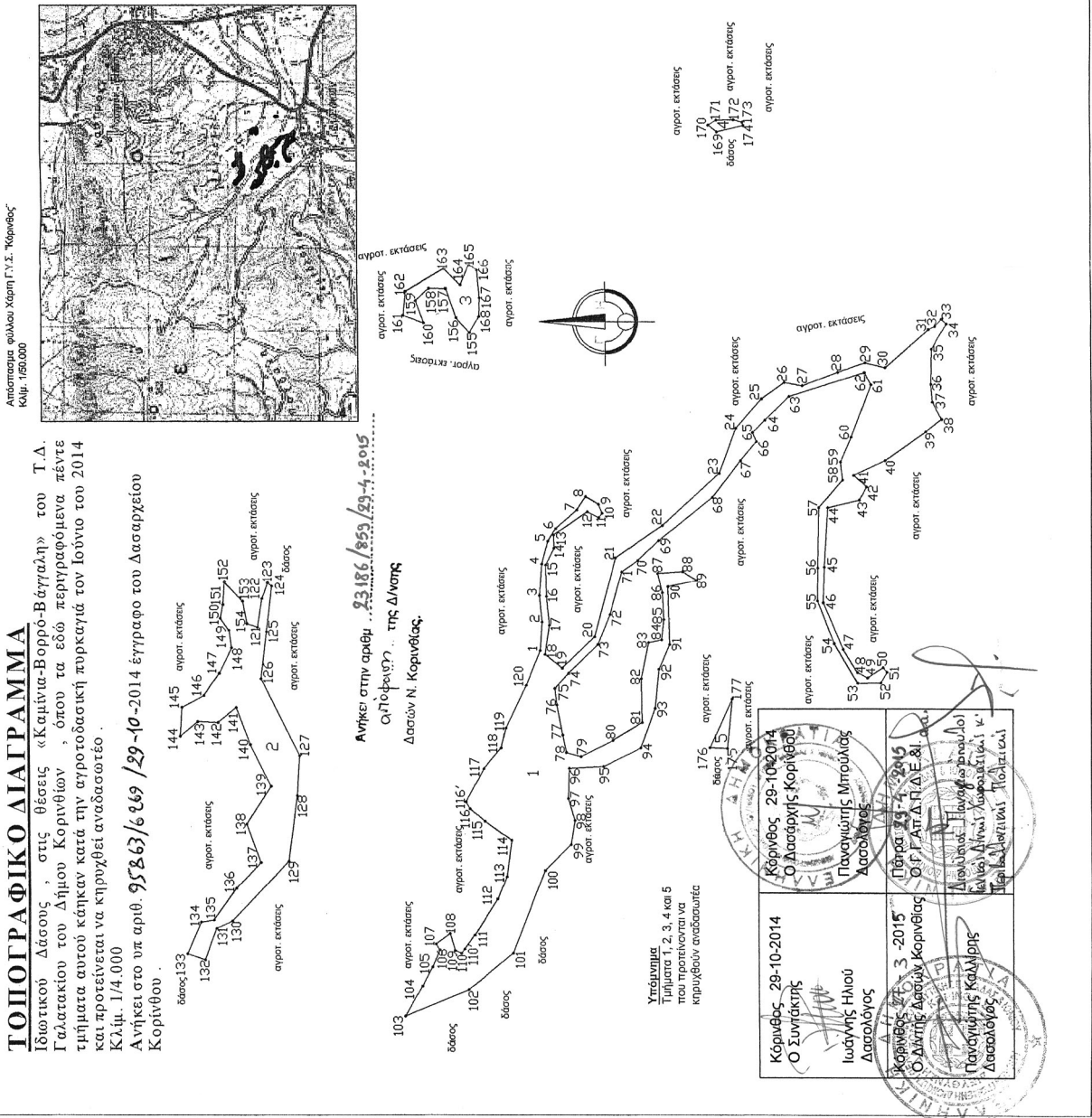

**ΕΘΝΙΚΟ ΤΥΠΟΓΡΑΦΕΙΟ**  
 Για τεχνικούς λόγους στο σχεδιάγραμμα, από το ηλεκτρονικό αρχείο, έγινε σμίκρυνση κατά ποσοστό **61%**



Πίνακας συντεταγμένων των κορυφών της έκτασης που προτείνεται να κηρυχθεί αναδασωτέα.  
Ανήκει στο υπ αριθ. 95863/6263/ 29 - 40 - 2014 έγγραφο του Δασαρχείου Κορίνθου.

ΕΜΒΑΔΟΜΕΤΡΗΣΗ ΓΗΠΕΔΟΥ Νο 1			
ΣΗΜΕΙΟ	X	Y	ΜΗΚΟΣ
1	409968.34	4189877.00	27.22
2	409995.50	4189875.15	25.32
3	410020.69	4189877.67	31.02
4	410051.63	4189875.41	22.78
5	410073.74	4189869.93	14.49
6	410086.10	4189862.95	26.51
7	410103.82	4189842.63	15.31
8	410116.85	4189834.59	14.35
9	410109.23	4189822.44	9.10
10	410100.77	4189819.09	4.99
11	410096.64	4189821.90	12.24
12	410102.27	4189832.77	38.63
13	410079.94	4189864.30	12.83
14	410067.11	4189864.13	18.17
15	410050.67	4189871.86	30.92
16	410019.75	4189871.20	27.40
17	409992.50	4189868.33	28.24
18	409964.56	4189872.44	20.56
19	409951.67	4189856.42	42.31
20	409981.20	4189826.12	79.14
21	410057.81	4189806.26	53.81
22	410088.91	4189762.35	73.12
23	410139.29	4189709.35	45.31
24	410181.76	4189693.57	36.92
25	410209.45	4189669.16	26.31
26	410225.12	4189648.02	17.31
27	410222.06	4189630.98	36.15
28	410235.10	4189597.26	26.74
29	410243.92	4189572.02	19.12
30	410239.26	4189553.48	54.72
31	410275.42	4189512.41	7.08
32	410278.42	4189506.00	9.16
33	410285.27	4189499.91	6.73
34	410280.61	4189495.05	27.76
35	410256.78	4189509.30	33.17
36	410223.62	4189509.91	16.83
37	410206.84	4189508.59	18.55
38	410190.48	4189499.83	19.72
39	410178.61	4189515.57	46.79
40	410151.52	4189553.72	32.02
41	410137.59	4189582.55	16.19
42	410126.15	4189571.09	13.99
43	410113.72	4189577.50	30.64
44	410106.17	4189607.20	57.27
45	410049.00	4189610.52	35.07
46	410013.95	4189611.53	48.08
47	409969.77	4189592.54	25.97
48	409947.61	4189579.01	10.27
49	409942.76	4189569.95	17.18
50	409952.44	4189555.76	5.81
51	409948.08	4189551.91	11.79
52	409937.93	4189557.92	20.90
53	409937.48	4189578.81	43.68
54	409975.00	4189601.18	43.89
55	410015.90	4189617.12	32.16
56	410048.06	4189616.78	58.15
57	410106.20	4189615.70	35.14
58	410133.11	4189593.11	17.37
59	410151.37	4189595.03	25.49
60	410173.71	4189584.80	52.80

61	410223.23	4189566.46	13.13
62	410234.70	4189572.85	74.20
63	410211.85	4189643.44	31.75
64	410189.58	4189666.07	16.79
65	410177.62	4189677.84	9.14
66	410169.33	4189673.98	23.52
67	410151.29	4189689.07	44.17
68	410115.98	4189715.59	65.10
69	410074.50	4189765.77	27.45
70	410055.21	4189785.30	18.92
71	410043.81	4189800.41	42.72
72	410002.54	4189811.42	30.85
73	409973.95	4189823.01	38.55
74	409946.89	4189850.47	19.49
75	409932.30	4189863.41	15.93
76	409916.49	4189861.56	29.31
77	409887.65	4189856.34	16.71
78	409871.33	4189852.72	14.17
79	409867.46	4189839.09	33.94
80	409882.73	4189808.78	32.46
81	409900.03	4189781.31	41.49
82	409941.52	4189782.08	34.91
83	409975.74	4189775.18	12.31
84	409978.50	4189763.18	19.45
85	409997.84	4189761.15	25.88
86	410023.70	4189762.37	19.34
87	410042.54	4189766.74	22.93
88	410044.18	4189743.87	15.83
89	410035.40	4189730.70	27.22
90	410029.53	4189757.27	55.52
91	409974.03	4189755.75	25.26
92	409950.78	4189765.61	37.61
93	409913.35	4189769.29	40.06
94	409875.59	4189782.70	39.24
95	409858.08	4189817.81	32.29
96	409856.17	4189850.05	28.46
97	409827.74	4189851.21	21.67
98	409806.98	4189844.99	23.55
99	409783.76	4189848.90	34.81
100	409758.89	4189773.25	85.98
101	409678.30	4189903.21	54.50
102	409643.07	4189944.79	64.47
103	409618.17	4190004.26	32.78
104	409646.75	4189988.20	20.72
105	409665.23	4189978.85	17.71
106	409681.62	4189972.13	6.77
107	409687.37	4189975.70	16.91
108	409697.80	4189962.39	17.47
109	409680.98	4189957.68	6.62
110	409678.26	4189951.65	5.11
110*	409682.38	4189948.62	16.70
111	409696.17	4189939.20	40.99
112	409731.08	4189917.71	23.46
113	409752.86	4189909.00	35.19
114	409787.76	4189904.51	30.94
115	409806.11	4189929.42	18.16
116	409818.15	4189943.02	7.38
116*	409824.61	4189946.59	35.98
117	409855.96	4189930.20	25.55
118	409875.45	4189913.68	19.65
119	409894.61	4189909.32	44.97
120	409935.22	4189889.99	35.58
1	409968.34	4189877.00	

ΕΜΒΑΔΟΜΕΤΡΗΣΗ ΓΗΠΕΔΟΥ Νο 2			
ΣΗΜΕΙΟ	X	Y	ΜΗΚΟΣ
121	409990.34	4190141.45	27.58
122	410017.62	4190137.32	16.39
123	410033.17	4190132.14	5.18
124	410029.62	4190128.36	45.38
125	409984.53	4190133.42	43.19
126	409941.59	4190138.07	81.73
127	409888.17	4190102.17	37.88
128	409830.37	4190104.64	63.06
129	409767.83	4190112.73	78.50
130	409709.70	4190165.49	16.45
131	409702.36	4190180.21	32.22
132	409672.00	4190191.00	17.36
133	409677.62	4190207.43	33.58
134	409708.67	4190194.65	12.28
135	409710.67	4190182.53	37.04
136	409741.42	4190161.89	34.31
137	409766.66	4190138.65	39.18
138	409803.53	4190151.93	42.35
139	409839.13	4190128.99	43.99
140	409878.74	4190148.12	37.52
141	409913.94	4190161.12	22.25
142	409899.59	4190178.13	19.10
143	409900.76	4190197.19	21.67
144	409885.56	4190213.55	27.49
145	409914.00	4190211.97	23.64
146	409925.29	4190191.21	25.85
147	409946.79	4190176.87	26.63
148	409970.88	4190165.51	16.53
149	409987.24	4190167.82	14.22
150	409998.83	4190176.05	13.33
151	410011.92	4190173.51	21.86
152	410033.74	4190172.17	25.11
153	410015.20	4190155.24	21.63
154	409993.93	4190151.31	10.49
121	409990.34	4190141.45	

E2 = 12325.59 μ2

ΕΜΒΑΔΟΜΕΤΡΗΣΗ ΓΗΠΕΔΟΥ Νο 3			
ΣΗΜΕΙΟ	X	Y	ΜΗΚΟΣ
155	410272.01	4189942.18	19.07
156	410286.12	4189955.00	29.16
157	410313.70	4189964.47	15.57
158	410313.77	4189988.04	17.39
159	410301.97	4189992.82	22.19
160	410281.13	4189985.22	20.60
161	410288.27	4190004.54	22.87
162	410311.00	4190002.05	42.37
163	410333.02	4189965.85	21.91
164	410317.26	4189950.64	21.37
165	410337.11	4189942.75	9.46
166	410331.42	4189935.20	26.74
167	410304.74	4189933.23	17.55
168	410287.20	4189933.73	17.38
155	410272.01	4189942.18	

E3 = 2047.80 μ2

ΕΜΒΑΔΟΜΕΤΡΗΣΗ ΓΗΠΕΔΟΥ Νο 4			
ΣΗΜΕΙΟ	X	Y	ΜΗΚΟΣ
169	410467.00	4189710.00	10.15
170	410473.29	4189717.97	8.98
171	410478.14	4189710.41	16.30
172	410478.42	4189694.11	8.55
173	410476.31	4189685.83	3.41
174	410473.00	4189685.00	25.71
169	410467.00	4189710.00	

E4 = 241.85 μ2

ΕΜΒΑΔΟΜΕΤΡΗΣΗ ΓΗΠΕΔΟΥ Νο 5			
ΣΗΜΕΙΟ	X	Y	ΜΗΚΟΣ
175	409875.29	4189701.65	16.52
176	409875.99	4189718.16	50.76
177	409922.22	4189697.18	47.14
175	409875.29	4189701.65	

E5 = 388.86 μ2

Κορίνθος 29-10-2014  
Ο Συντάκτης  
*[Signature]*  
Ιωάννης Ηλιού  
Δασολόγος

Κορίνθος 29-10-2014  
Ο Δασάρχης Κορίνθου  
*[Signature]*  
Παναγιώτης Μπούλιας  
Δασολόγος

Κορίνθος 29-3-2015  
Ο Δ/ντης Δασών Κορινθίας  
*[Signature]*  
Παναγιώτης Καλλιπής  
Δασολόγος

Πάτρα 29-4-2015  
Ο Γ.Γ.Α.Π.Δ.Ε.&Ι  
*[Signature]*  
Διονύσιος Παναγιωτόπουλος  
Γενικός Δ/ντης Χωροταξίας &  
Περιβαλλοντικής Πολιτικής

Ανήκει στην αριθμ. 23186/859/29-4-2015  
Απόφαση... της Δ/νσης  
Δασών Ν. Κορινθίας.

