



# ΕΦΗΜΕΡΙΔΑ ΤΗΣ ΚΥΒΕΡΝΗΣΕΩΣ ΤΗΣ ΕΛΛΗΝΙΚΗΣ ΔΗΜΟΚΡΑΤΙΑΣ

24 Μαΐου 2017

ΤΕΥΧΟΣ ΤΕΤΑΡΤΟ

Αρ. Φύλλου 144

## ΠΕΡΙΕΧΟΜΕΝΑ

### ΑΠΟΦΑΣΕΙΣ

1. Επικύρωση καθορισμού οριοθέτησης τμήματος του χειμάρρου «Μέλαινας» Τ.Κ. Πλανητέρου, στην θέση πάνω από το φρεάτιο αναδασμού (θέση Κοριτά) προς τον οικισμό Γιανακλή, από χ.θ. 0+000 έως χ.θ. 0+170, του Δήμου Καλαβρύτων, Π.Ε. Αχαΐας.
2. Μερική ανάκληση της υπ' αριθ. 1273/20-8-1981 (Φ.Ε.Κ. 13/Δ'/1982) απόφασης Νομάρχης Κορινθίας, με την οποία κηρύχθηκε ως «αναδασωτέα» λόγω πυρκαγιάς, έκταση εμβαδού 585 στρεμμάτων, στη θέση «Σπηλιά Βόλη» των Κοινοτήτων Ισθμίας - Ξυλοκέριζας Νομού Κορινθίας, ως προς επιφάνεια εμβαδού 750,80 τετρ. μέτρων, στη θέση «Σπηλιά Βόλη» της Τ.Κ. Ξυλοκέριζας του Δήμου Κορινθίων Π.Ε. Κορινθίας.
3. Μερική ανάκληση της υπ' αριθ. 1973/11-11-1982 (Φ.Ε.Κ. 455/Δ'/1983) απόφασης Νομάρχης Κορινθίας, με την οποία κηρύχθηκε ως «αναδασωτέα» λόγω πυρκαγιάς, έκταση συνολικού εμβαδού 25.850,00 στρεμμάτων, στις περιφέρειες των Κοινοτήτων Εβροστίνης, Χελυδορίου, Σαρανταπήχου, Καρυάς, Λαγκαδεϊκών, Γελληνιατικών, Σοφιανών και Ρεθίου Νομού Κορινθίας, ως προς επιφάνεια συνολικού εμβαδού 17.911,96 τετρ. μέτρων, στη θέση «Ροδοφίλι» της Τ.Κ. Σοφιανών Δ.Ε. Ξυλοκάστρου του Δήμου Ξυλοκάστρου - Ευρωστίνης Π.Ε. Κορινθίας.
4. Μερική ανάκληση της υπ' αριθ. 2819π.ε./20-2-2006 (Φ.Ε.Κ. 194/Δ'/2006) απόφασης κήρυξης αναδασωτέας έκτασης, εμβαδού 4.677,80 τετρ. μέτρων, στη θέση «Σελώντα» περιφέρειας Δ.Δ. Σοφικού του Δήμου Σολυγείας Νομού Κορινθίας, λόγω εκχέρσωσης, ως προς επιφάνεια εμβαδού 851,20 τετρ. μέτρων, εντός περιφέρειας σήμερα Δ.Κ. Σοφικού, Δ.Ε. Σολυγείας του Δήμου Κορινθίων Π.Ε. Κορινθίας.
5. Μερική ανάκληση της υπ' αριθ. 1955/21-10-1983 (Φ.Ε.Κ. 101/Δ'/1984) απόφασης Νομάρχης Κορινθίας, με την οποία κηρύχθηκε ως «αναδασωτέα» λόγω πυρκαγιάς, έκταση συνολικού εμβαδού

1.209,00 στρεμμάτων, στην περιφέρεια της Κοινότητας Καμαρίου Νομού Κορινθίας, ως προς επιφάνεια συνολικού εμβαδού 1.519,84 τετρ. μέτρων, στη θέση «Καζάνι» της Τ.Κ. Καμαρίου Δ.Ε. Ξυλοκάστρου του Δήμου Ξυλοκάστρου - Ευρωστίνης Π.Ε. Κορινθίας.

### ΑΠΟΦΑΣΕΙΣ

Αριθμ. 51551

(1)

**Επικύρωση καθορισμού οριοθέτησης τμήματος του χειμάρρου «Μέλαινας» Τ.Κ. Πλανητέρου, στην θέση πάνω από το φρεάτιο αναδασμού (θέση Κοριτά) προς τον οικισμό Γιανακλή, από χ.θ. 0+000 έως χ.θ. 0+170, του Δήμου Καλαβρύτων, Π.Ε. Αχαΐας.**

Ο ΓΕΝΙΚΟΣ ΓΡΑΜΜΑΤΕΑΣ

ΑΠΟΚΕΝΤΡΩΜΕΝΗΣ ΔΙΟΙΚΗΣΗΣ

ΠΕΛΟΠΟΝΝΗΣΟΥ, ΔΥΤΙΚΗΣ ΕΛΛΑΔΟΣ ΚΑΙ ΙΟΝΙΟΥ

Έχοντας υπόψη:

1. Το ν. 3852/2010 (ΦΕΚ 87/Α/7-6-2010) «Νέα Αρχιτεκτονική της Αυτοδιοίκησης και της Αποκεντρωμένης Διοίκησης - Πρόγραμμα Καλλικράτης».
2. Το π.δ. υπ' αριθ. 139/2010 (ΦΕΚ 232/Α/27-12-2010) «Οργανισμός της Αποκεντρωμένης Διοίκησης Πελοποννήσου, Δυτικής Ελλάδας και Ιονίου».
3. Την πράξη 4 του Υπουργικού Συμβουλίου της 06.02.2015 (ΦΕΚ 24 Α').
4. Το άρθρο 56 του ν. 4257/2014 (ΦΕΚ 93 Α').
5. Την 33/1998 εγκύκλιο του Υ.Π.Ε.Χ.Ω.Δ.Ε. «Αστυνόμευση ρεμάτων και συντήρηση αντιπλ/κών έργων».
6. Το ν.3010/2002 «Εναρμόνιση του ν. 1650/1986 με τις οδηγίες 97/11 Ε.Ε και 96/61 Ε.Ε» και ειδικότερα τις διατάξεις του άρθρου 5 αυτού «Διαδικασία οριοθέτησης και ρυθμίσεις θεμάτων για τα υδατορέματα» καθώς και τις ισχύουσες διατάξεις της υπ' αριθμ. 3046/304/3-2-1989 απόφασης του αναπληρωτή Υπουργού Υ.Π.Ε.Χ.Ω.Δ.Ε. και ειδικότερα του άρθρου 6 αυτής σχετικά με τη δόμηση κοντά στα ρέματα όπως ισχύουν.
7. Την με αριθ. Γ.Γ. 15649/1522/1-3-2011 (ΦΕΚ 491/Β'/31-3-2011), απόφαση του Γ.Γ. Αποκεντρωμένης Διοίκησης 'Μεταβίβαση δικαιώματος υπογραφής «Με εντολή

Γενικού Γραμματέα» στον προϊστάμενο της Γενικής Διεύθυνσης και στους προϊσταμένους των Υπηρεσιών της Γενικής Διεύθυνσης Χωροταξικής και Περιβαλλοντικής Πολιτικής της Αποκεντρωμένης Διοίκησης Πελοποννήσου - Δυτικής Ελλάδας και Ιονίου'.

8. Το ν. 4258/2014 Διαδικασία Οριοθέτησης και ρυθμίσεις θεμάτων για τα υδατορέματα (ΦΕΚ/94/Α/14-4-2014).

9. Το με αρ. πρωτ. 174053/3073/15 έγγραφο της Δ/νσης Τεχνικών Έργων της Περιφέρειας Δυτ. Ελλάδας (αρ. πρωτ. Υπηρεσίας μας 2131/122058/24.09.2015) με το οποίο διαβιβάστηκε η κατατεθείσα, από τον Δήμο Καλαβρύτων, Μελέτη Οριοθέτησης τμήματος του χειμάρρου "Μέλαινας" Τ.Κ. Πλανητέρου, στην θέση πάνω από το φρεάτιο αναδασμού (θέση Κοριτά) προς τον οικισμό Γιανακλή, που ανήκει στη χωρική αρμοδιότητα του Δήμου Καλαβρύτων και περιλαμβάνει:

- Οριζοντιογραφία,
- Τεχνική Έκθεση με την υδραυλική - Υδρογεωλογική και Περιβαλλοντική Μελέτη,
- Μηκοτομή - διατομές,
- Οριζοντιογραφία σε σμίκρυνση

που συντάχθηκε από τη μελετητική εταιρεία Sigma Μελετών Α.Ε. για το Δήμο Καλαβρύτων και έχουν ελεγχθεί και θεωρηθεί από την Δ/νση Τεχνικών Έργων Π.Ε. Αχαΐας, της Περιφέρειας Δυτικής Ελλάδας.

10. Το Απόσπασμα από τα πρακτικά της με αριθμ. 4/2015 τακτικής συνεδρίασης του Δημοτικού Συμβουλίου του Δήμου Καλαβρύτων της 3ης.04.2015 στο οποίο αναγράφεται ότι ομόφωνα αποφάσισε την έγκριση της Υδραυλικής Μελέτης Οριοθέτησης του χειμάρρου «Μέλαινα» στην Τ.Κ. Πλανητέρο.

11. Το με αρ. πρωτ. 171771/01.11.2016 έγγραφο της Δ/νσης Υδάτων Πελοποννήσου με το οποίο γνωμοδοτεί θετικά και αποδέχεται τις γραμμές οριοθέτησης του χειμάρρου «Μέλαινα», από χ.θ. 0+000 έως χ.θ. 0+170, μήκους 170 μέτρων, στη Τ.Κ. Πλανητέρου του Δήμου Καλαβρύτων, έτσι όπως αποτυπώνονται στην οριζοντιογραφία της θεωρημένης υδραυλικής μελέτης οριοθέτησης και ορίζονται αριστερά από τα σημεία 1,2, 35,36 και δεξιά από τα σημεία 1,2, ..... ,20,21 (αρ. πρωτ. Υπηρεσίας μας 200315/02.11.2016).

12. Το με αρ. πρωτ. 111866/03.08.2016 έγγραφο της Δ/νσης Συντονισμού και Επιθεώρησης Δασών της Α.Δ.Π.Δ.Ε. και Ι. με το οποίο ενημερώνει ότι συμφωνεί με τα διαλαμβανόμενα των εγγράφων των ακόλουθων Υπηρεσιών.

13. Το με αρ. πρωτ. 97188/2493/15.07.2016 έγγραφο της Δ/νσης Δασών Αχαΐας με συνημμένο το με αρ. πρωτ. 94944/2294/11.07.2016 έγγραφο του Δασαρχείου Καλαβρύτων με το οποίο γνωμοδοτεί θετικά για την οριοθέτηση του θέματος (αρ. πρωτ. Υπηρεσίας μας 112898/04.08.2016).

14. Το με αρ. πρωτ. ΥΠ.ΠΟ.Α./ΥΝΕΜΤΕΔΕΠΝΙ/Φ02-ε/2176/21.06.2016 έγγραφο της Υπηρεσίας Νεωτέρων Μνημείων και Τεχνικών Έργων Δυτικής Ελλάδας Πελοποννήσου και Νοτίου Ιονίου, με το οποίο γνωμοδοτεί θετικά (αρ. πρωτ. Υπηρεσίας μας 1474/91872/05.07.2016).

15. Το με αρ. πρωτ. Φ666/Ζ/4385/14.06.2016 έγγραφο της Εφορείας Αρχαιοτήτων Αχαΐας / Τμήμα Αρχαιολογικών Έργων και Μελετών, με το οποίο γνωμοδοτεί θετικά (αρ. πρωτ. Υπηρεσίας μας 1408/87612/27.06.2016).

16. Το με αρ. πρωτ. 153721/8510/13.07.2016 έγγραφο της Δ/νσης Αγροτικής Οικονομίας και Κτηνιατρικής Π.Ε. Αχαΐας της Γεν. Δ/νσης Περιφερειακής Αγροτικής Οικονομίας και Κτηνιατρικής της Περιφέρειας Δυτικής Ελλάδας, με το οποίο γνωμοδοτεί θετικά (αρ. πρωτ. Υπηρεσίας μας 106236/28.07.2016).

17. Το με αρ. πρωτ. Φ.916.74/564/469434/Σ.2081/06.07.2016 έγγραφο του ΓΕΣ με το οποίο γνωμοδοτεί θετικά (αρ. πρωτ. Υπηρεσίας μας 1582/98572/19.07.2016).

18. Το με αρ. πρωτ. 32186/998/25.08.2016 έγγραφο του Τμήματος Βιοποικιλότητας και Προστατευόμενων Περιοχών της Δ/νσης Προστασίας Βιοποικιλότητας, Εδάφους και Διαχείρισης Αποβλήτων του Υπουργείου Περιβάλλοντος και Ενέργειας, με το οποίο γνωμοδοτεί θετικά (αρ. πρωτ. Υπηρεσίας μας 128819/25.08.2016).

19. Το με αρ. πρωτ. 181505/952/11.07.2016 έγγραφο του Γρ. Προέδρου Επιτροπής Περιβάλλοντος και Φυσικών Πόρων Περιφερειακού Συμβουλίου, με το οποίο γνωμοδοτεί θετικά και διαβιβάζει το απόσπασμα εκ του με αριθμ. 5/2016 Πρακτικού συνεδρίασης της Επιτροπής Περιβάλλοντος και Φυσικών Πόρων του Περιφερειακού Συμβουλίου Δυτικής Ελλάδας (αρ. πρωτ. Υπηρεσίας μας 1545/96699/14.07.2016).

20. Την με αρ. πρωτ. οικ. 152044/20.09.2016 απόφαση του ΓΓ της Α.Δ.Π.Δ.Ε. και Ι. με την οποία εγκρίθηκαν οι Περιβαλλοντικοί Όροι των έργων αντιπλημμυρικής προστασίας από χ.θ. 0+000 έως χ.θ. 0+170, μήκους 170 μ, του χειμάρρου «Μέλαινας» Τ.Κ. Πλανητέρου του Δήμου Καλαβρύτων.

21. Το με αρ. πρωτ. 419/08.08.2016 έγγραφο του Φορέα Διαχείρισης Χελμού - Βουραϊκού, με το οποίο γνωμοδοτεί θετικά (αρ. πρωτ. Υπηρεσίας μας 116910/09.08.2016).

22. Το με αρ. πρωτ. οικ. 211153/11.11.2016 έγγραφο της Υπηρεσίας μας προς το Υπουργείο Περιβάλλοντος και Ενέργειας / Γεν. Δ/νση Πολεοδομίας / Δ/νση Πολεοδομικού Σχεδιασμού και Τράπεζας Γης, με το οποίο διαβιβάστηκε ο φάκελος οριοθέτησης του χειμάρρου «Μέλαινα» για την επικύρωση καθορισμού των οριογραμμών, διότι η υπό εξέταση περιοχή οριοθέτησης βρίσκεται εντός περιοχής NATURA και είναι χαρακτηρισμένη ως δάσος.

23. Το με αρ. πρωτ. οικ. 10108/24.02.2017 έγγραφο του Τμήματος Τοπογραφικών Εφαρμογών και Απαλλοτριώσεων της Δ/νσης Τοπογραφικών Εφαρμογών και Γεωχωρικών Πληροφοριών της Γεν. Δ/νσης Πολεοδομίας του Υπουργείου Περιβάλλοντος και Ενέργειας με το οποίο επιστρέφει τον φάκελο οριοθέτησης του θέματος στην Υπηρεσία μας προκειμένου να εκδοθεί πράξη επικύρωσης του καθορισμού των οριογραμμών από τον ΓΓ της Αποκεντρωμένης Διοίκησης Πελοποννήσου, Δυτικής Ελλάδος και Ιονίου (αρ. πρωτ. Υπηρεσίας μας 51551/07.03.2017), αποφασίζουμε:

Την επικύρωση των οριογραμμών τμήματος του χειμάρρου «Μέλαινα» Τ.Κ. Πλανητέρου, στην θέση πάνω από το φρεάτιο αναδασμού (θέση Κοριτά) προς τον οικισμό Γιανακλή, που ανήκει στη χωρική αρμοδιότητα του

Δήμου Καλαβρύτων, όπως αυτές απεικονίζονται στην οριζοντιογραφία (9° σχετικό) με μπλε γραμμή (γραμμή οριοθέτησης) και κόκκινη γραμμή (οριογραμμή πλημμύρας) και ορίζονται αριστερά από τα σημεία 1, 2, ..., 35, 36 και δεξιά από τα σημεία 1, 2, ..., 20, 21, όπως αυτές καθορίζονται στην Μελέτη Οριοθέτησης Χειμάρρου Μέλαινας (Πλανητέρο) από χ.θ. 0+000 έως χ.θ. 0+170, που συντάχθηκε από τη μελετητική εταιρεία Sigma Μελετών Α.Ε. για το Δήμο Καλαβρύτων και έχουν ελεγχθεί και θεωρηθεί από την Δ/ση Τεχνικών Έργων Π.Ε. Αχαΐας, της Περιφέρειας Δυτικής Ελλάδας.

Η ισχύς της απόφασης αυτής αρχίζει από την δημοσίευση της στην Εφημερίδα της Κυβερνήσεως.

Η απόφαση αυτή και το σχέδιο οριοθέτησης σε σμίκρυνση που τη συνοδεύει να δημοσιευθούν στην Εφημερίδα της Κυβερνήσεως.

Πάτρα, 4 Απριλίου 2017

Ο Ασκών καθηκοντα Γενικού Γραμματέα  
Αποκεντρωμένης Διοίκησης

ΔΙΟΝΥΣΙΟΣ ΠΑΝΑΓΙΩΤΟΠΟΥΛΟΣ



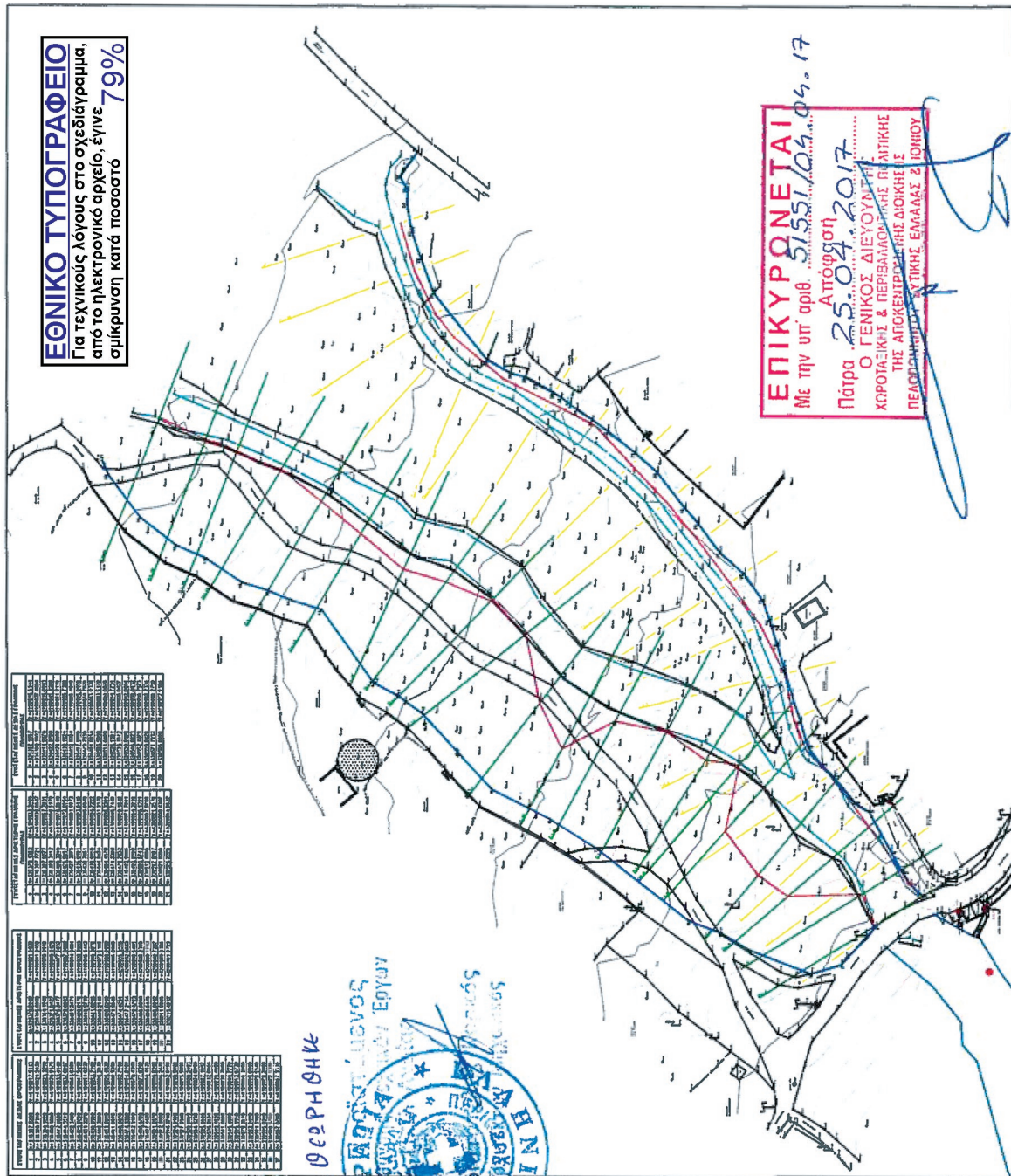

Πάτρα 31/8/2015  
Για την φύση του έργου Π.Ε. Αργείας  
Ελήφθησαν  
1) ΑΦ. Μεταρρυθμίσεων  
2) ΑΦ. Ταστοπούλου Γεωλόγου

ΘΕΩΡΗΘΗΚΕ



**ΛΕΓΕΝΔΡΑ**

- Λίγνη πλήρης
- Πλάη πλήρης
- Φυλάει πλήρης
- Οριογραμμική πλήρης
- Οριογραμμική ατελής

Σigma Ιωάννης Α.Ε. <small>Εργοστάσιο 391, Οδός 1.1, 267 00, 26110 ΣΤΑΙΡΑΣ, ΚΑΤ. 2013/02/01/2015, ΔΑ. 2013/02/01/2015, ΕΑΠΔ. 2013/02/01/2015</small>	
<b>Φορέας</b>	<b>ΔΗΜΟΣ ΚΑΛΑΒΡΥΤΙΝ</b>
<b>Μάκρη</b>	ΥΔΡΑΥΛΙΚΗ ΜΕΛΕΤΗ ΟΡΙΟΘΕΤΗΣΗΣ ΧΕΙΜΑΡΟΥ ΜΕΛΛΙΝΑΣ (ΠΑΛΛΗΝΤΕΡΟ)
<b>Φύση</b>	ΜΕΛΕΤΗ ΥΔΡΑΥΛΙΚΩΝ ΕΡΓΩΝ
<b>Σχόλιο</b>	Αρ.Σ.Σ. 2 Κλίμακα 1:500
<b>Επιτελεστής</b>	Επιτελεστής Εργαστήριο Κατασκευαστικής Υδραυλικής Μελέτης Σχ. Μεταρρυθμίσεων Υδραυλικών Έργων
<b>Παράρτημα</b>	Ημερομηνία Μάρτιος 2015
<b>Παρατηρήσεις</b>	Ελεγχος Αποδοχή



Αριθμ. 220520 (2)

**Μερική ανάκληση της υπ' αριθ. 1273/20-8-1981 (Φ.Ε.Κ. 13/Δ'/1982) απόφασης Νομάρχη Κορινθίας, με την οποία κηρύχθηκε ως "αναδασωτέα" λόγω πυρκαγιάς, έκταση εμβαδού 585 στρεμμάτων, στη θέση "Σπηλιά Βόλη" των Κοινοτήτων Ισθμίας - Ξυλοκέρizas Νομού Κορινθίας, ως προς επιφάνεια εμβαδού 750,80 τετρ. μέτρων, στη θέση "Σπηλιά Βόλη" της Τ.Κ. Ξυλοκέρizas του Δήμου Κορινθίων Π.Ε. Κορινθίας.**

Ο ΓΕΝΙΚΟΣ ΓΡΑΜΜΑΤΕΑΣ  
ΑΠΟΚΕΝΤΡΩΜΕΝΗΣ ΔΙΟΙΚΗΣΗΣ  
ΠΕΛΟΠΟΝΝΗΣΟΥ - ΔΥΤΙΚΗΣ ΕΛΛΑΔΑΣ ΚΑΙ ΙΟΝΙΟΥ

Έχοντας υπόψη

1. Τις διατάξεις :

α) Του ν. 2503/1997 «Διοίκηση, οργάνωση, στελέχωση της Περιφέρειας, ρύθμιση θεμάτων για την Τοπική Αυτοδιοίκηση και άλλες διατάξεις».

β) Του ν. 3200/1955 «Περί διοικητικής αποκέντρωσης» όπως τροποποιήθηκε και συμπληρώθηκε με το ν.δ. 532/1970 και μεταγενέστερες διατάξεις.

γ) Των άρθρων 6 και 280 του ν. 3852/2010 (Φ.Ε.Κ. 87/7-6-2010 τ.Α') «Νέα αρχιτεκτονική της Αυτοδιοίκησης και της Αποκεντρωμένης Διοίκησης - Πρόγραμμα Καλλικράτης».

δ) Του π.δ. 139/2010 (Φ.Ε.Κ. 232/27-12-2010 τ.Α') «Οργανισμός της Αποκεντρωμένης Διοίκησης Πελοποννήσου - Δυτικής Ελλάδας και Ιονίου».

2. Την υπ' αριθ. 40/29-12-2010 (Φ.Ε.Κ. 247/31-12-2010 τ.Α') πράξη του Υπουργικού Συμβουλίου περί διαπίστωσης της παύσης εκ του Νόμου των Γενικών Γραμματέων των Περιφερειών και διορισμού Γενικών Γραμματέων στις Αποκεντρωμένες Διοικήσεις του Κράτους.

3. Την υπ' αριθ. 4 της 6.2.2015 (Φ.Ε.Κ. 24/Α'/2015) Πράξη του Υπουργικού Συμβουλίου, περί αποδοχής παραιτήσεων των Γενικών Γραμματέων των Αποκεντρωμένων Διοικήσεων της Χώρας και το άρθρο 56 του ν. 4257/2014 (Φ.Ε.Κ. 93/Α'/14-4-2014).

4. Τις διατάξεις του ν. 998/79 (Φ.Ε.Κ. 289/Α'/1979) «Περί προστασίας των δασών και των δασικών εν γένει εκτάσεων της χώρας», όπως έχουν τροποποιηθεί και ισχύουν σήμερα και συγκεκριμένα της παρ. 4 άρθρου 44, όπως προστέθηκε με το άρθρο 36 του ν. 3698/2008 και αντικαταστάθηκε με την παρ. 3 άρθρου 35 του ν. 4280/2014 (Φ.Ε.Κ. 159/Α'/2014) "Περιβαλλοντική αναβάθμιση και ιδιωτική πολεοδόμηση - Βιώσιμη ανάπτυξη οικισμών - Ρυθμίσεις δασικής νομοθεσίας και άλλες διατάξεις".

5. Τις διατάξεις της παρ. 1γ άρθρου 53 του προαναφερόμενου ν. 4280/2014 (Φ.Ε.Κ. 159/Α'/2014) και τις διατάξεις του άρθρου 67 του ν. 998/1978 (Φ.Ε.Κ. 289/Α'/1979), όπως τροποποιήθηκε και ισχύει με το άρθρο 39 του ίδιου ν. 4280/2014 και ειδικότερα τις διατάξεις της παρ. 3 εδάφ. 3 του ανωτέρω άρθρου 67 του ν. 998/1979, σύμφωνα με τις οποίες "εάν η έκταση χαρακτηριστεί ως μη υπαγόμενη στην παρ. 1 του άρθρου 3, η σχετική πράξη αναδάσωσης ανακαλείται".

6. Την υπ' αριθ. 105545/534/1-9-2014 δ/γή του Υ.Π.Ε.Κ.Α. «Εφαρμογή άρθρου 35 ν. 4280/2014-Φ.Ε.Κ. 159/Α'/2014».

7. Την υπ' αριθ. 117080/6353/13-11-2014 (ΑΔΑ: 77ΣΕ0-ΙΒ3) δ/γή Υ.Π.Ε.Κ.Α. «Περί της διαδικασίας άρσης ή ανάκλησης αποφάσεων αναδάσωσης».

8. Την υπ' αριθ. 160417/1180/8-7-1980 βασική Εγκύκλιο δ/γή του Υπουργείου Γεωργίας, με την οποία παρέχονται οδηγίες για τις αναδασωτέες εκτάσεις.

9. Την υπ' αριθ. 124581/2774/26-5-2015 δ/γή Υ.Π.Α.Π.Ε.Ν. «Περί της διαδικασίας άρσης ή ανάκλησης αποφάσεων αναδάσωσης - Διευκρινήσεις».

10. Την υπ' αριθ. 1273/20-8-1981 (Φ.Ε.Κ. 13/Δ'/1982) απόφαση Νομάρχη Κορινθίας, με την οποία κηρύχθηκε ως "αναδασωτέα" λόγω πυρκαγιάς, έκταση εμβαδού 585 στρεμμάτων, στη θέση "Σπηλιά Βόλη" των Κοινοτήτων Ισθμίας - Ξυλοκέρizas Νομού Κορινθίας.

11. Την υπ' αριθ. 491/22-1-2008 Πράξη χαρακτηρισμού Δασαρχείου Κορίνθου και το υπ' αριθ. 4349/15-7-2008 σχετικό πιστοποιητικό τελεσιδικίας του Δασαρχείου Κορίνθου.

12. Το υπ' αριθ. 89353/5812/2014 αίτημα της Χρυσούλας Παν. Λάλου.

13. Την υπ' αριθ. 40978/2787/19-5-2015 πρόταση του Δασαρχείου Κορίνθου, μετά την από 26-1-2015 (αριθ. πρωτ. 6266/389/26-1-2015) συνημμένη σε αυτή Αναφορά του Δασολόγου Ιωάννου Ηλιού και τη Δ.Υ./19-5-2015 συνημμένη Έκθεση Αυτοψίας του Δασοφύλακα Ανέστη Θαλασσίδη, για τη μερική ανάκληση της υπ' αριθ. 1273/20-8-1981 (Φ.Ε.Κ. 13/Δ'/1982) προαναφερόμενης απόφασης Νομάρχη Κορινθίας, με την οποία κηρύχθηκε ως "αναδασωτέα" λόγω πυρκαγιάς, έκταση εμβαδού 585 στρεμμάτων, στη θέση "Σπηλιά Βόλη" των Κοινοτήτων Ισθμίας - Ξυλοκέρizas Νομού Κορινθίας, ως προς επιφάνεια εμβαδού 750,80 τετρ. μέτρων, στη θέση "Σπηλιά Βόλη" της Τ.Κ. Ξυλοκέρizas του Δήμου Κορινθίων Π.Ε. Κορινθίας, όπως αυτή αποτυπώνεται ως τμήμα (2) με τα στοιχεία 1, 2, 3, 4, 5, 1 στο από 26-1-2015 συνημμένο Τοπογραφικό Διάγραμμα με κλίμακα 1:500, του Δασολόγου Ιωάννου Ηλιού και οριοθετείται με χρήση συντεταγμένων του Ε.Γ.Σ.Α. '87, με το αιτιολογικό ότι η συγκεκριμένη επιφάνεια σύμφωνα με την υπ' αριθ. 491/22-1-2008 τελεσίδικη πράξη χαρακτηρισμού του Δασαρχείου Κορίνθου (σχετ. το υπ' αριθ. 4349/15-7-2008 πιστοποιητικό τελεσιδικίας Δασαρχείου Κορίνθου) εμπίπτει στην παρ. 5 άρθρου 3 του ν. 998/1979 (όπως τροποποιήθηκε με τις διατάξεις του ν. 3208/2003) και στην παρ. 1 του άρθρου 12, χωρίς να εμπίπτει στην παρ. 3 του ίδιου άρθρου του ν. 3208/2003 και εξακολουθεί ακόμη και σήμερα να έχει μη δασικό χαρακτήρα.

14. Οι υπ' αριθ. 102105/6045/19-8-2015, 147894/7941/5-11-2015 και 147927/7942/5-11-2015 δ/γές Δ/νσης Συντονισμού και Επιθεώρησης Δασών Α.Δ. Π.Δ.Ε. και Ι, αποφασίζουν:

Τη Μερική ανάκληση της υπ' αριθ. 1273/20-8-1981 (Φ.Ε.Κ. 13/Δ'/1982) απόφασης Νομάρχη Κορινθίας, με την οποία κηρύχθηκε ως "αναδασωτέα" λόγω πυρκαγιάς, έκταση εμβαδού 585 στρεμμάτων, στη θέση "Σπηλιά Βόλη" των Κοινοτήτων Ισθμίας - Ξυλοκέρizas Νομού Κορινθίας, ως προς επιφάνεια εμβαδού 750,80 τετρ. μέτρων, στη θέση "Σπηλιά Βόλη" της Τ.Κ. Ξυλοκέρizas του

Δήμου Κορινθίων Π.Ε. Κορινθίας, όπως αποτυπώνεται στο από 26-1-2015 συνημμένο Τοπογραφικό Διάγραμμα με κλίμακα 1:500, του Δασολόγου Δασαρχείου Κορίνθου Ιωάννου Ηλίου και οριοθετείται με χρήση συντεταγμένων του Ε.Γ.Σ.Α. '87 ως εξής:

Σημείο	1	:	X=411367.12	Υ=4194067.21
	2	:	X=411359.66	Υ=4194086.47
	3	:	X=411377.75	Υ=4194091.95
	4	:	X=411409.26	Υ=4194086.22
	5	:	X=411412.19	Υ=4194081.02

δεδομένου ότι η συγκεκριμένη επιφάνεια σύμφωνα με την υπ' αριθ. 491/22-1-2008 τελεσίδικη Πράξη χαρακτηρισμού του Δασαρχείου Κορίνθου (σχετ. το υπ' αριθ. 4349/15-7-2008 πιστοποιητικό τελεσιδικίας Δασαρχείου Κορίνθου) εμπίπτει στην παρ. 5 άρθρου 3 του ν. 998/1979 (όπως τροποποιήθηκε με τις διατάξεις του ν. 3208/2003) και στην παρ. 1 του άρθρου 12, χωρίς να εμπίπτει στην παρ. 3 του ίδιου άρθρου του ν. 3208/2003

και εξακολουθεί ακόμη και σήμερα να έχει μη δασικό χαρακτήρα.

Από τις διατάξεις της απόφασης αυτής δεν προκαλείται δαπάνη σε βάρος του Κρατικού Προϋπολογισμού.

Κατά της παρούσας απόφασης, σύμφωνα με τις διατάξεις της παρ. 1 άρθρου 47 του ν. 3900/2010, όπως τροποποίησε το άρθρο 1 του ν. 702/1977, επιτρέπεται προσφυγή από οποιονδήποτε έχει έννομο συμφέρον, ενώπιον του (αρμοδίου) τριμελούς Διοικητικού Εφετείου, εντός εξήντα ημερών από την επομένη της δημοσίευσής ή κοινοποίησής αυτής.

Η απόφαση αυτή να δημοσιευθεί στην Εφημερίδα της Κυβερνήσεως.

Πάτρα, 11 Απριλίου 2017

Ο Ασκών καθήκοντα Γενικού Γραμματέα  
Αποκεντρωμένης Διοίκησης

ΔΙΟΝΥΣΙΟΣ ΠΑΝΑΓΙΩΤΟΠΟΥΛΟΣ



Ο εντάφιος των αυτοψιών  
 Διευθυντής  
**ΓΕΩΡΓΙΟΣ ΚΑΡΝΗΣ**  
 Διευθυντής με Σ. Βερένη

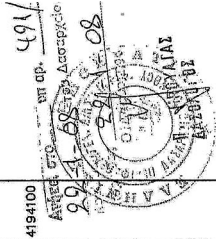

**ΕΘΝΙΚΟ ΤΥΠΟΓΡΑΦΕΙΟ**  
 Για τεχνικούς λόγους στο σχεδιάγραμμα,  
 από το ηλεκτρονικό αρχείο, έγινε  
 σμίκρυνση κατά ποσοστό **55%**

**ΤΟΠΟΓΡΑΦΙΚΟ ΔΙΑΓΡΑΜΜΑ**

Εκτάσεις του τμήματος 2, όπως αυτό ορίστηκε και χαρακτηρίστηκε με την υπ αριθ. 491/2008 Πρόσχη Χαρακτηρισμού του Διασπαρχείου Κορινθίου, στη θέση «Στηλιά Βόλη» Γ.Κ. Ξυλοκερίτζας Δήμου Κορινθίων, εμβαδού Ε2=750,8 τ.μ., για το οποίο προτείνεται να γίνει μερική άρση Απόφασης Κήρυξης Αναδάσωσης.

Ανήκει στο υπ. αριθ. **6966/389/2015** έγγραφο του Διασπαρχείου Κορινθίου.

Κλίμα 1/500

ΔΑΣΙΚΗ  
 ΕΚΤΑΣΗ

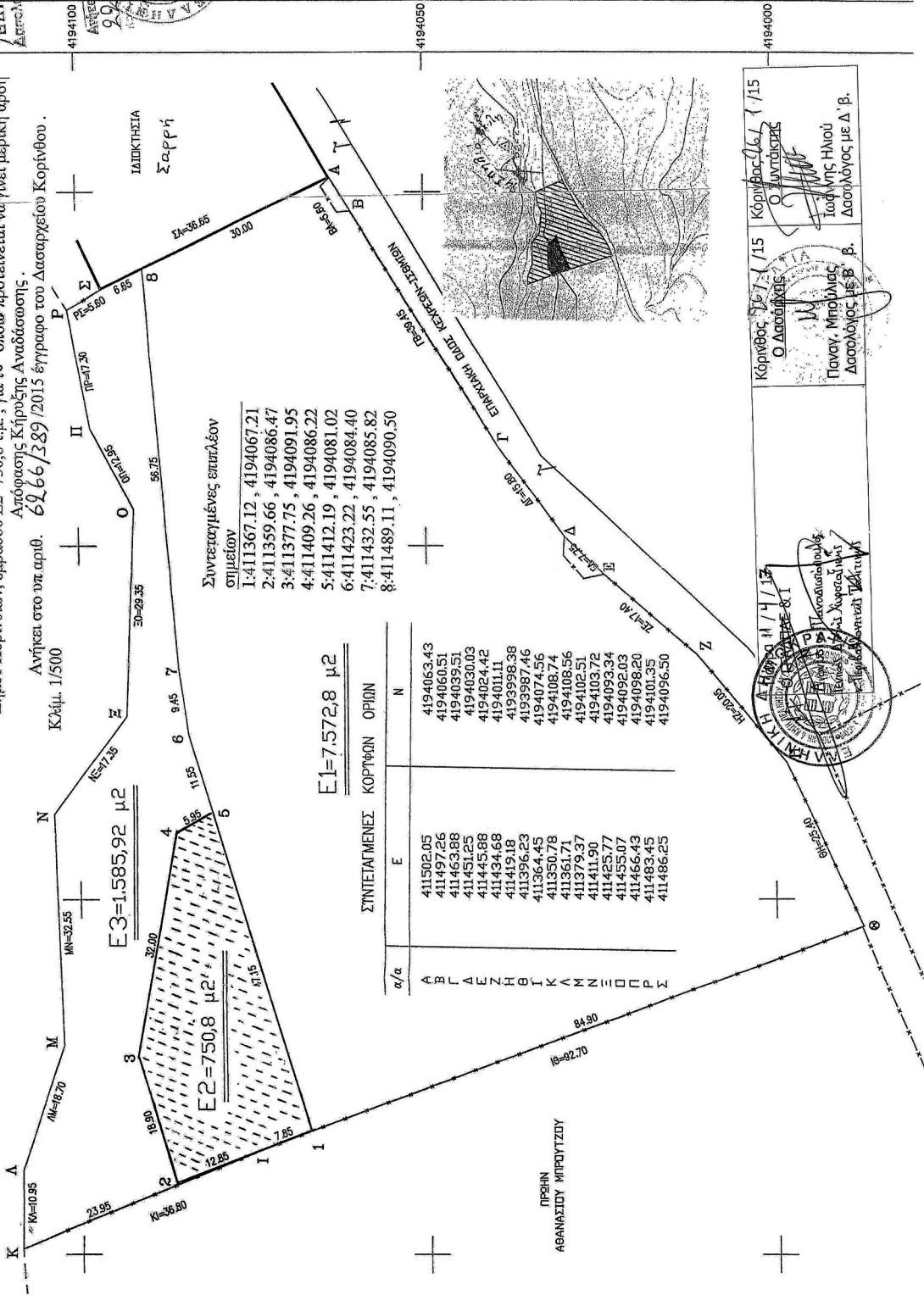

- Συντεταγμένες επαυτών σημείων
- 1: 411367.12, 4194067.21
  - 2: 411359.66, 4194086.47
  - 3: 411377.75, 4194091.95
  - 4: 411409.26, 4194086.22
  - 5: 411412.19, 4194081.02
  - 6: 411423.22, 4194084.40
  - 7: 411432.55, 4194085.82
  - 8: 411489.11, 4194090.50

**E1=7.572,8 μ2**

α/α	E	N
A	411502.05	4194063.43
B	411497.26	4194060.51
Γ	411463.88	4194039.51
Δ	411451.25	4194030.03
Ε	411445.88	4194024.42
Ζ	411434.68	4194011.11
Η	411419.18	4193998.38
Θ	411396.23	4193987.46
Ι	411364.45	4194074.56
Κ	411350.78	4194108.74
Λ	411361.71	4194108.56
Μ	411379.37	4194102.57
Ν	411411.90	4194103.72
Ξ	411425.77	4194093.34
Ο	411455.07	4194092.03
Π	411466.49	4194095.20
Ρ	411483.43	4194101.35
Σ	411486.25	4194096.50

ΣΥΝΤΕΤΑΓΜΕΝΕΣ ΚΟΡΤΗΦΩΝ ΟΡΙΩΝ

ΠΡΩΗΝ  
 ΑΘΑΝΑΣΙΟΥ ΜΠΡΟΥΤΖΟΥ

Κορινθός 267 / 15  
 Ο Διατάκτης  
 Κορινθός 267 / 15  
 Ο Διατάκτης  
 Γιάννης Ηλιού  
 Διατάκτης με Δ. Β.

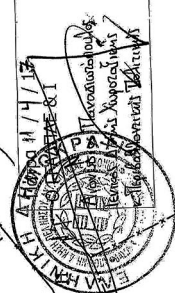

Αριθμ. 171534

(3)

**Μερική ανάκληση της υπ' αριθ. 1973/11-11-1982 (Φ.Ε.Κ. 455/Δ'/1983) απόφασης Νομάρχη Κορινθίας, με την οποία κηρύχθηκε ως "αναδασωτέα" λόγω πυρκαγιάς, έκταση συνολικού εμβαδού 25.850,00 στρεμμάτων, στις περιφέρειες των Κοινοτήτων Εβροστίνης, Χελυδορίου, Σαρανταπήχου, Καρυάς, Λαγκαδεϊκών, Γελληνιατικών, Σοφιανών και Ρεθίου Νομού Κορινθίας, ως προς επιφάνεια συνολικού εμβαδού 17.911,96 τετρ. μέτρων, στη θέση "Ροδοφίλι" της Τ.Κ. Σοφιανών Δ.Ε. Ξυλοκάστρου του Δήμου Ξυλοκάστρου - Ευρωστίνης Π.Ε. Κορινθίας.**

Ο ΓΕΝΙΚΟΣ ΓΡΑΜΜΑΤΕΑΣ  
ΑΠΟΚΕΝΤΡΩΜΕΝΗΣ ΔΙΟΙΚΗΣΗΣ  
ΠΕΛΟΠΟΝΝΗΣΟΥ - ΔΥΤΙΚΗΣ ΕΛΛΑΔΑΣ ΚΑΙ ΙΟΝΙΟΥ

Έχοντας υπόψη:

1. Τις διατάξεις :

α) Του ν. 2503/1997 «Διοίκηση, οργάνωση, στελέχωση της Περιφέρειας, ρύθμιση θεμάτων για την Τοπική Αυτοδιοίκηση και άλλες διατάξεις».

β) Του ν. 3200/1955 «Περί διοικητικής αποκέντρωσης» όπως τροποποιήθηκε και συμπληρώθηκε με το ν.δ. 532/1970 και μεταγενέστερες διατάξεις.

γ) Των άρθρων 6 και 280 του ν. 3852/2010 (Φ.Ε.Κ. 87/7-6-2010 τ.Α') «Νέα αρχιτεκτονική της Αυτοδιοίκησης και της Αποκεντρωμένης Διοίκησης - Πρόγραμμα Καλλικράτης».

δ) Του π.δ. 139/2010 (Φ.Ε.Κ. 232/27-12-2010 τ.Α') «Οργανισμός της Αποκεντρωμένης Διοίκησης Πελοποννήσου - Δυτικής Ελλάδας και Ιονίου».

2. Την υπ' αριθ. 40/29-12-2010 (Φ.Ε.Κ. 247/31-12-2010 τ.Α') πράξη του Υπουργικού Συμβουλίου περί διαπίστωσης της παύσης εκ του Νόμου των Γενικών Γραμματέων των Περιφερειών και διορισμού Γενικών Γραμματέων στις Αποκεντρωμένες Διοικήσεις του Κράτους.

3. Την υπ' αριθ. 4 της 6.2.2015 (Φ.Ε.Κ. 24/Α'/2015) Πράξη του Υπουργικού Συμβουλίου, περί αποδοχής παραιτήσεων των Γενικών Γραμματέων των Αποκεντρωμένων Διοικήσεων της Χώρας και το άρθρο 56 του ν. 4257/2014 (Φ.Ε.Κ. 93/Α'/14-4-2014).

4. Τις διατάξεις του ν. 998/79 (Φ.Ε.Κ. 289/Α'/1979) «Περί προστασίας των δασών και των δασικών εν γένει εκτάσεων της χώρας», όπως έχουν τροποποιηθεί και ισχύουν σήμερα και συγκεκριμένα της παρ. 4 άρθρου 44, όπως προστέθηκε με το άρθρο 36 του ν. 3698/2008 και αντικαταστάθηκε με την παρ. 3 άρθρου 35 του ν. 4280/2014 (Φ.Ε.Κ. 159/Α'/2014) «Περιβαλλοντική αναβάθμιση και ιδιωτική πολεοδομία - Βιώσιμη ανάπτυξη οικισμών - Ρυθμίσεις δασικής νομοθεσίας και άλλες διατάξεις».

5. Την υπ' αριθ. 105545/534/1-9-2014 δ/γή του Υ.Π.Ε.Κ.Α. «Εφαρμογή άρθρου 35 ν. 4280/2014 - Φ.Ε.Κ.159/ Α'/2014».

6. Την υπ' αριθ. 117080/6353/13-11-2014 (ΑΔΑ: 77ΣΕ0-ΙΒ3) δ/γή Υ.Π.Ε.Κ.Α. «Περί της διαδικασίας άρσης ή ανάκλησης αποφάσεων αναδάσωσης».

7. Την υπ' αριθ. 160417/1180/8-7-1980 βασική Εγκύκλιο δ/γή του Υπουργείου Γεωργίας, με την οποία παρέχονται οδηγίες για τις αναδασωτέες εκτάσεις.

8. Την υπ' αριθ. 124581/2774/26-5-2015 δ/γή Υ.Π.Α.Π.Ε.Ν. «Περί της διαδικασίας άρσης ή ανάκλησης αποφάσεων αναδάσωσης - Διευκρινήσεις».

9. Την υπ' αριθ. 1973/11-11-1982 (Φ.Ε.Κ. 455/Δ'/1983) απόφαση Νομάρχη Κορινθίας, με την οποία κηρύχθηκε ως "αναδασωτέα" λόγω πυρκαγιάς, έκταση συνολικού εμβαδού 25.850,00 στρεμμάτων, στις περιφέρειες των Κοινοτήτων Εβροστίνης, Χελυδορίου, Σαρανταπήχου, Καρυάς, Λαγκαδεϊκών, Γελληνιατικών, Σοφιανών και Ρεθίου Νομού Κορινθίας.

10. Την υπ' αριθ. 816/21-4-2010 (Δασαρχείου Ξυλοκάστρου) αίτηση θεραπείας της ανωτέρω απόφασης κήρυξης αναδασωτέας έκτασης, των Ιωάννη και Γρηγορίου Σαμαρτζή του Δημητρίου, κατοίκων Δ.Κ. Ξυλοκάστρου του Δήμου Ξυλοκάστρου - Ευρωστίνης.

11. Την υπ' αριθ. 66297/2221/4-9-2015 Πρόταση του Δασαρχείου Ξυλοκάστρου, μετά την επικαιροποίηση της υπ' αριθ. 498/13-2-2014 αρχικής πρότασης και της από 11-7-2011 συνημμένης σε αυτή Έκθεσης Αυτοψίας - Φωτοερμηνείας του δασολόγου Κωνσταντίνου Χίνου, για τη μερική ανάκληση της υπ' αριθ. 1973/11-11-1982 (Φ.Ε.Κ. 455/Δ'/1983) προαναφερόμενης απόφασης Νομάρχη Κορινθίας, σύμφωνα με την οποία κηρύχθηκε ως "αναδασωτέα" λόγω πυρκαγιάς, έκταση συνολικού εμβαδού 25.850,00 στρεμμάτων, στις περιφέρειες των Κοινοτήτων Εβροστίνης, Χελυδορίου, Σαρανταπήχου, Καρυάς, Λαγκαδεϊκών, Γελληνιατικών, Σοφιανών και Ρεθίου Νομού Κορινθίας, ως προς επιφάνεια συνολικού εμβαδού 17.911,96 τετρ. μέτρων, στη θέση "Ροδοφίλι" της Τ.Κ. Σοφιανών Δ.Ε. Ξυλοκάστρου του Δήμου Ξυλοκάστρου - Ευρωστίνης Π.Ε. Κορινθίας, όπως περιγράφεται μετά στοιχεία 1, 2, 3, 4, 5, 6, 7, 8, 9, 10, 11, 12, 13, 14, 15, 16, 17, 18, 19, 20, 21, 22, 23, 24, 25, 1 στο από Ιανουάριο 2010 τοπογραφικό διάγραμμα κλίμακας 1:500, που συνέταξε ο Αρχιτέκτονας Μηχανικός Κων/νος Τερζόπουλος και επικαιροποιήθηκε με το από 11-10-2016 συνημμένο Τοπογραφικό Δασολόγου Κων/νου Χίνου κλίμακας 1:1000 αποτελούμενη από δύο (2) όμορα τμήματα, το τμήμα (I) που περιγράφεται με τα στοιχεία 4, 5, 6, 7, 8, 9, 10, 11, 12, 13, 14, 39, 38, 37, 36, 35, 34, 33, 32, 31, 30, 29, 28, 27, 26, 4 εμβαδού 4.745,26 τετρ. μέτρων και το τμήμα (II) που περιγράφεται με τα στοιχεία 1, 2, 3, 4, 26, 27, 28, 29, 30, 31, 32, 33, 34, 35, 36, 37, 38, 39, 15, 16, 17, 18, 19, 20, 21, 22, 23, 24, 25, 1 εμβαδού 13.166,70 τετρ. μέτρων, με το αιτιολογικό ότι η επιφάνεια του τμήματος (I) είχε ανέκαθεν μη δασικό χαρακτήρα και συμπεριλήφθηκε εκ πλάνης στην αναδασωτέα έκταση (παρ. 6α άρθρου 3 του ν. 998/1979, ως ισχύει) και η επιφάνεια του τμήματος (II) αποτελούσε χορτολιβαδική έκταση και δεν κηρύσσεται αναδασωτέα (παρ. 5α και παρ. 5γ άρθρου 3 του ν. 998/1979, ως ισχύει).

12. Οι υπ' αριθ. 102105/6045/19-8-2015, 147894/7941/5-11-2015 και 147927/7942/5-11-2015 δ/γές Δ/νσης Συντονισμού και Επιθεώρησης Δασών Α.Δ. Π.Δ.Ε. και Ι, αποφασίζουμε:

Τη μερική ανάκληση της υπ' αριθ. 1973/11-11-1982 (Φ.Ε.Κ. 455/Δ'/1983) απόφασης Νομάρχη Κορινθίας, με την οποία κηρύχθηκε ως "αναδασωτέα" λόγω πυρκαγιάς, έκταση συνολικού εμβαδού 25.850,00 στρεμμάτων, στις



περιφέρειες των Κοινοτήτων Εβροστίνης, Χελυδορίου, Σαρανταπήχου, Καρυάς, Λαγκαδεϊκών, Γελληνιατικών, Σοφιανών και Ρεθίου Νομού Κορινθίας, ως προς επιφάνεια συνολικού εμβαδού 17.911,96 τετρ. μέτρων, στη θέση "Ροδοφίλι" της Τ.Κ. Σοφιανών Δ.Ε. Ξυλοκάστρου του Δήμου Ξυλοκάστρου - Ευρωστίνης Π.Ε. Κορινθίας, όπως αποτυπώνεται στο από 11-10-2016 συνημμένο Τοπογραφικό Διάγραμμα με κλίμακα 1:1000, του Δασολόγου Κων/νου Χίνου, αποτελούμενη από δύο (2) όμορα τμήματα, το τμήμα (I) εμβαδού 4.745,26 τετρ. μέτρων και το τμήμα (II) εμβαδού 13.166,70 τετρ. Μέτρων, εντοπίζεται επί αυτού σε απόσπασμα Φύλλου Χάρτη Ξυλοκάστρου με κλίμακα 1:20.000 και οριοθετείται με χρήση συντεταγμένων του Ε.Γ.Σ.Α. '87 ως εξής:

Σημείο 1:	X=366150.682	Y=4209581.763
2:	X=366181.826	Y=4209580.410
3:	X=366200.329	Y=4209581.322
4:	X=366218.509	Y=4209582.218
5:	X=366230.245	Y=4209581.454
6:	X=366240.502	Y=4209581.968
7:	X=366246.382	Y=4209581.532
8:	X=366252.572	Y=4209581.073
9:	X=366274.608	Y=4209574.554
10:	X=366294.605	Y=4209567.448
11:	X=366333.594	Y=4209553.594
12:	X=366350.681	Y=4209546.427
13:	X=366384.099	Y=4209523.011
14:	X=366369.827	Y=4209510.404
15:	X=366309.448	Y=4209486.443
16:	X=366307.973	Y=4209486.120
17:	X=366293.855	Y=4209484.542
18:	X=366287.526	Y=4209483.835
19:	X=366267.235	Y=4209481.914
20:	X=366245.488	Y=4209482.828
21:	X=366227.582	Y=4209483.580
22:	X=366199.477	Y=4209487.171
23:	X=366188.293	Y=4209488.600
24:	X=366168.668	Y=4209491.698
25:	X=366149.895	Y=4209494.813

26:	X=366217.8652	Y=4209551.7746
27:	X=366249.6551	Y=4209553.0220
28:	X=366262.3465	Y=4209553.5301
29:	X=366280.1616	Y=4209556.9479
30:	X=366299.2030	Y=4209551.8431
31:	X=366307.4759	Y=4209546.1245
32:	X=366313.2670	Y=4209538.4321
33:	X=366325.9421	Y=4209533.3597
34:	X=366334.5881	Y=4209527.3832
35:	X=366331.5920	Y=4209519.2895
36:	X=366292.0392	Y=4209511.3815
37:	X=366283.0968	Y=4209494.8778
38:	X=366352.6032	Y=4209510.7121
39:	X=366355.7732	Y=4209504.8268

δεδομένου ότι η επιφάνεια του τμήματος (I) είχε ανέκαθεν μη δασικό χαρακτήρα (παρ. 6α άρθρου 3 του ν. 998/1979, ως ισχύει) και συμπεριλήφθηκε στην απόφαση κήρυξης αναδασωτέας έκτασης, λόγω πλάνης περί τα πραγματικά δεδομένα και η επιφάνεια του τμήματος (II) αποτελούσε χορτολιβαδική έκταση και δεν κηρύσσεται αναδασωτέα (παρ. 5α και παρ. 5γ άρθρου 3 του ν. 998/1979, ως ισχύει, μετά τις διατάξεις της παρ. 4 άρθρου 32 του ν. 4280/2014 - Φ.Ε.Κ. 159/Α'/2014).

Από τις διατάξεις της απόφασης αυτής δεν προκαλείται δαπάνη σε βάρος του Κρατικού Προϋπολογισμού.

Κατά της παρούσας απόφασης, σύμφωνα με τις διατάξεις της παρ. 1 άρθρου 47 του ν. 3900/2010, όπως τροποποίησε το άρθρο 1 του ν. 702/1977, επιτρέπεται προσφυγή από οποιονδήποτε έχει έννομο συμφέρον, ενώπιον του (αρμοδίου) τριμελούς Διοικητικού Εφετείου, εντός εξήντα ημερών από την επομένη της δημοσίευσής ή κοινοποίησής αυτής.

Η απόφαση αυτή να δημοσιευθεί στην Εφημερίδα της Κυβερνήσεως.

Πάτρα, 11 Απριλίου 2017

Ο Ασκών καθήκοντα Γενικού Γραμματέα  
Αποκεντρωμένης Διοίκησης

ΔΙΟΝΥΣΙΟΣ ΠΑΝΑΓΙΩΤΟΠΟΥΛΟΣ

ΑΝΗΚΕΙ στην αριθ. 171534/11-4-2017 αναρ. σε αρ. Γ.Γ.Μετ. ΑΝΗΚΕΙ στο αρ. 176478/11-10-2016 έγγραφο του Δασαρχείου Ξυ/στρου 5'Τ

**ΤΟΠΟΓΡΑΦΙΚΟ ΔΙΑΓΡΑΜΜΑ, ΚΛΙΜΑΚΑΣ 1:1.000**

στο οποίο φαίνονται οι εκτάσεις στη θέση «Ροδοφιλή», της Τ.Κ. Σοφισιάδων, για τις οποίες προτείνεται να αρθεί ο αναδασωτέας χαρακτήρ τους τους.

**ΠΡΟΤΕΙΝΟΜΕΝΕΣ ΓΙΑ ΑΡΘΗ ΑΝΑΔΑΣΩΤΕΕΣ ΕΚΤΑΣΕΙΣ:**

ΕΜΒΛΑΘΝ : Ε(4,5,...,14,39,...,26,4) = **4.745,26 τ.μ. (ΤΜΗΜΑ Ι)**

ΕΜΒΛΑΘΝ : Ε(1,2,3,4,26,...,39,15,...,25,1) = **13.166,70 τ.μ. (ΤΜΗΜΑ ΙΙ)**

**ΣΥΝΟΛΙΚΟ ΕΜΒΛΑΘΝ ΕΚΤΑΣΕΩΝ = 17.911,96 τ.μ.**

ΑΠΟΣΤΑΣΙΑ ΤΟΠΟΓΡΑΦΙΚΟΥ ΔΙΑΓΡΑΜΜΑΤΟΣ ΤΗΣ ΑΡΙΘ. 1973/11-11-1982 (ΦΕΚ 455/1983 Τ Δ ) ΑΠΟΦΑΣΗΣ ΑΝΑΔΑΣΩΤΕΑΣ Ν. ΚΟΡΙΝΘΙΑΣ, ΚΛΙΜΑΚΑΣ 1:20.000.

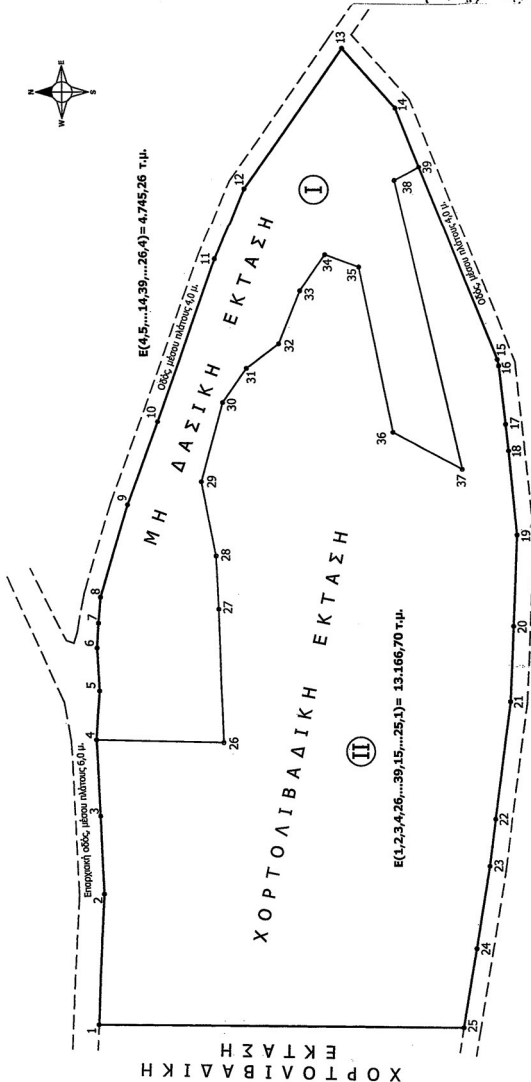

**ΣΥΝΤΕΤΑΓΜΕΝΕΣ ΣΤΟ ΣΥΣΤΗΜΑ ΕΓ.Σ.Α ' 87**

**ΠΙΝΑΚΑΣ ΣΥΝΤΕΤΑΓΜΕΝΩΝ ΚΟΡΥΦΩΝ**

21	X=366227,5820	Y=4209483,5800
22	X=366199,4770	Y=4209487,1710
23	X=366188,2930	Y=4209486,6000
24	X=366168,6680	Y=4209491,6980
25	X=366149,8950	Y=4209494,8130
26	X=366217,8652	Y=4209551,7746
27	X=366249,6551	Y=4209553,0270
28	X=366262,3465	Y=4209553,5301
29	X=366280,1616	Y=4209556,9479
30	X=366299,2030	Y=4209551,8431
31	X=366307,4759	Y=4209546,1245
32	X=366313,2670	Y=4209538,4321
33	X=366325,9421	Y=4209533,3597
34	X=366334,5881	Y=4209527,3832
35	X=366331,5920	Y=4209519,2895
36	X=366292,0392	Y=4209511,3815
37	X=366283,0968	Y=4209484,8778
38	X=366352,6032	Y=4209510,7121
39	X=366355,7732	Y=4209504,8268

1	X=366150,6820	Y=4209581,7630
2	X=366181,8260	Y=4209580,4100
3	X=366200,3290	Y=4209581,3220
4	X=366218,5090	Y=4209582,2180
5	X=366230,2450	Y=4209581,4540
6	X=366240,5020	Y=4209581,9680
7	X=366246,3820	Y=4209581,5320
8	X=366252,5720	Y=4209581,0730
9	X=366274,6080	Y=4209574,5540
10	X=366294,6050	Y=4209567,4480
11	X=366333,5940	Y=4209553,5940
12	X=366350,6810	Y=4209546,4270
13	X=366384,0990	Y=4209523,0110
14	X=366369,8270	Y=4209510,4040
15	X=366309,4480	Y=4209486,4430
16	X=366307,9730	Y=4209486,1200
17	X=366293,8550	Y=4209484,5420
18	X=366287,5260	Y=4209483,8350
19	X=366267,2350	Y=4209481,9140
20	X=366245,4880	Y=4209482,8280

**ΕΘΝΙΚΟ ΤΥΠΟΓΡΑΦΕΙΟ**  
 Για τεχνικούς λόγους στο σχεδιάγραμμα, από το ηλεκτρονικό αρχείο, έγινε σμίκρυνση κατά ποσοστό **55%**

<b>ΘΕΡΜΗΘΗΚΕ</b>	17/11/17	11/10/16	Ξυ/στρου, 11/10/16
Πρόεδρος	Απόστολος Κωνσταντίνος	Ο Συντάκτης	Ο Συντάκτης
Μέλη	Απόστολος Κωνσταντίνος	Κωνσταντίνος Χίνος	Κωνσταντίνος Χίνος
Απόστολος Κωνσταντίνος	Απόστολος Κωνσταντίνος	Κωνσταντίνος Χίνος	Κωνσταντίνος Χίνος

Αριθμ. 137358 πε (4)

**Μερική ανάκληση της υπ' αριθ. 2819π.ε./20-2-2006 (Φ.Ε.Κ. 194/Δ'/2006) απόφασης κήρυξης αναδασωτέας έκτασης, εμβαδού 4.677,80 τετρ. μέτρων, στη θέση "Σελώντα" περιφέρειας Δ.Δ. Σοφικού του Δήμου Σολυγείας Νομού Κορινθίας, λόγω εκχέρσωσης, ως προς επιφάνεια εμβαδού 851,20 τετρ. μέτρων, εντός περιφέρειας σήμερα Δ.Κ. Σοφικού, Δ.Ε. Σολυγείας του Δήμου Κορινθίων Π.Ε. Κορινθίας.**

Ο ΓΕΝΙΚΟΣ ΓΡΑΜΜΑΤΕΑΣ  
ΑΠΟΚΕΝΤΡΩΜΕΝΗΣ ΔΙΟΙΚΗΣΗΣ  
ΠΕΛΟΠΟΝΝΗΣΟΥ - ΔΥΤΙΚΗΣ ΕΛΛΑΔΑΣ ΚΑΙ ΙΟΝΙΟΥ

Έχοντας υπόψη:

1. Τις διατάξεις:

α) Του ν. 2503/1997 «Διοίκηση, οργάνωση, στελέχωση της Περιφέρειας, ρύθμιση θεμάτων για την Τοπική Αυτοδιοίκηση και άλλες διατάξεις».

β) Του ν. 3200/1955 «Περί διοικητικής αποκέντρωσης» όπως τροποποιήθηκε και συμπληρώθηκε με το ν.δ. 532/1970 και μεταγενέστερες διατάξεις.

γ) Των άρθρων 6 και 280 του ν. 3852/2010 (Φ.Ε.Κ. 87/7-6-2010 τ.Α') «Νέα αρχιτεκτονική της Αυτοδιοίκησης και της Αποκεντρωμένης Διοίκησης - Πρόγραμμα Καλλικράτης».

δ) Του π.δ. 139/2010 (Φ.Ε.Κ. 232/27-12-2010 τ.Α') «Οργανισμός της Αποκεντρωμένης Διοίκησης Πελοποννήσου - Δυτικής Ελλάδας και Ιονίου».

2. Την υπ' αριθ. 40/29-12-2010 (Φ.Ε.Κ. 247/31-12-2010 τ.Α') πράξη του Υπουργικού Συμβουλίου περί διαπίστωσης της παύσης εκ του Νόμου των Γενικών Γραμματέων των Περιφερειών και διορισμού Γενικών Γραμματέων στις Αποκεντρωμένες Διοικήσεις του Κράτους.

3. Την υπ' αριθ. 4 της 6.2.2015 (Φ.Ε.Κ. 24/Α'/2015) πράξη του Υπουργικού Συμβουλίου, περί αποδοχής παρατήσεων των Γενικών Γραμματέων των Αποκεντρωμένων Διοικήσεων της Χώρας και το άρθρο 56 του ν. 4257/2014 (Φ.Ε.Κ. 93/Α'/14-4-2014).

4. Τις διατάξεις του ν. 998/1979 (Φ.Ε.Κ. 289/Α'/1979) «Περί προστασίας των δασών και των δασικών εν γένει εκτάσεων της χώρας», όπως έχουν τροποποιηθεί και ισχύουν σήμερα και συγκεκριμένα της παρ. 4 άρθρου 44, όπως προστέθηκε με το άρθρο 36 του ν. 3698/2008 και αντικαταστάθηκε με την παρ. 3 άρθρου 35 του ν. 4280/2014 (Φ.Ε.Κ. 159/Α'/2014) "Περιβαλλοντική αναβάθμιση και ιδιωτική πολεοδόμηση - Βιώσιμη ανάπτυξη οικισμών - Ρυθμίσεις δασικής νομοθεσίας και άλλες διατάξεις".

5. Την υπ' αριθ. 105545/534/1-9-2014 δ/γή του Υ.Π.Ε.Κ.Α. «Εφαρμογή άρθρου 35 ν. 4280/2014- Φ.Ε.Κ. 159/Α'/2014».

6. Την υπ' αριθ. 117080/6353/13-11-2014 (ΑΔΑ: 77ΣΕ0-ΙΒ3) δ/γή Υ.Π.Ε.Κ.Α. «Περί της διαδικασίας άρσης ή ανάκλησης αποφάσεων αναδάσωσης».

7. Την υπ' αριθ. 160417/1180/8-7-1980 βασική Εγκύκλιο δ/γή του Υπουργείου Γεωργίας, με την οποία παρέχονται οδηγίες για τις αναδασωτέες εκτάσεις.

8. Την υπ' αριθ. 124581/2774/26-5-2015 δ/γή

Υ.Π.Α.Π.Ε.Ν. «Περί της διαδικασίας άρσης ή ανάκλησης αποφάσεων αναδάσωσης - Διευκρινήσεις».

9. Την υπ' αριθ. 2819π.ε./20-2-2006 (Φ.Ε.Κ. 194/Δ'/2006) απόφαση Γ.Γ.Π.Π., για την κήρυξη αναδασωτέας έκτασης, εμβαδού 4.677,80 τετρ. μέτρων, στη θέση "Σελώντα" περιφέρειας Δ.Δ. Σοφικού του Δήμου Σολυγείας Νομού Κορινθίας, λόγω εκχέρσωσης.

10. Το υπ' αριθ. 3876/28-8-1990 σχετικό Πληροφοριακό έγγραφο του Δασαρχείου Κορίνθου, το οποίο έλαβε την υπόσταση Πράξης χαρακτηρισμού του αρμοδίου Δασάρχη, μετά από την κατά νόμο δημοσίευση και ανάρτησή του, σύμφωνα με το άρθρο 14 του ν. 998/1979 και το υπ' αριθ. 7238π.ε./9-1-2007 Πιστοποιητικό τελεσιδικίας του Δασαρχείου Κορίνθου, για την ανωτέρω πράξη χαρακτηρισμού, σύμφωνα με την οποία έκταση εμβαδού 1.014,00 τετρ. μέτρων, στη θέση "Σελώντα" περιφέρειας Δ.Δ. Σοφικού του Δήμου Σολυγείας Νομού Κορινθίας, όπως αυτή αποτυπώνεται με τα στοιχεία Ζ, Η, Θ, Ι, Κ, Ζ στο από Νοέμβριο 1989 Τοπογραφικό Διάγραμμα του Μηχανικού Αποστόλου Παπαφωτίου, είναι "μη δασική" και δεν δεσμεύεται από τις διατάξεις της Δασικής Νομοθεσίας (παρ. 6α άρθρου 3 του ν. 998/1979).

11. Το γεγονός ότι το εν λόγω τμήμα επιφάνειας εμβαδού 851,20 τετρ. μέτρων, περιλαμβάνεται εντός της χαρακτηρισμένης με την ανωτέρω τελεσιδική Πράξη χαρακτηρισμού του Δασάρχη Κορίνθου, ως μη δασικής έκτασης (παρ. 6α άρθρου 3 του ν. 998/1979).

12. Την υπ' αριθ. 3737/19-7-2006 Πρόταση του Δασαρχείου Κορίνθου, μετά την από Ιούλιο έτους 2006 Αναφορά - Έκθεση Αυτοψίας του Δασολόγου Ιωάννη Ηλιού, για μερική ανάκληση της υπ' αριθ. 2819π.ε./20-2-2006 (Φ.Ε.Κ. 194/Δ'/2006) ανωτέρω απόφασης Γ.Γ.Π.Π., σύμφωνα με την οποία κηρύχθηκε ως "αναδασωτέα" λόγω εκχέρσωσης, έκταση εμβαδού 4.677,80 τετρ. μέτρων, στη θέση "Σελώντα" περιφέρειας Δ.Δ. Σοφικού του Δήμου Σολυγείας Νομού Κορινθίας, ως προς επιφάνεια εντός περιφέρειας σήμερα Δ.Κ. Σοφικού της Δ.Ε. Σολυγείας Δήμου Κορινθίων Π.Ε. Κορινθίας, εμβαδού 851,20 τετρ. μέτρων, όπως αποτυπώνεται με τα στοιχεία 1, 2, 3, 4, 5, 6, 7, 8, 9, 10, 1 στο από 19-7-2006 συνημμένο Τοπογραφικό Διάγραμμα κλίμακας 1:1.000 και εντοπίζεται επί αυτού σε απόσπασμα Ορθοφωτοχάρτη της περιοχής με κλίμακα 1:5.000, που συνέταξε ο Δασολόγος Ιωάννης Ηλιού, με το αιτιολογικό ότι η συγκεκριμένη επιφάνεια έχει μη δασικό χαρακτήρα, δεν υπάγεται στις διατάξεις της δασικής νομοθεσίας (παρ. 6α άρθρου 3 του ν. 998/1979) και συμπεριλήφθηκε εκ πλάνης στην αναδασωτέα έκταση.

13. Οι υπ' αριθ. 102105/6045/19-8-2015, 147894/7941/5-11-2015 και 147927/7942/5-11-2015 δ/γές Δ/νσης Συντονισμού και Επιθεώρησης Δασών Α.Δ. Π.Δ.Ε. και Ι, αποφασίζουμε:

Τη Μερική ανάκληση της υπ' αριθ. 2819π.ε./20-2-2006 (Φ.Ε.Κ. 194/Δ'/2006) απόφασης κήρυξης αναδασωτέας έκτασης, εμβαδού 4.677,80 τετρ. μέτρων, στη θέση "Σελώντα" περιφέρειας Δ.Δ. Σοφικού του Δήμου Σολυγείας Νομού Κορινθίας, ως προς επιφάνεια εμβαδού 851,20 τετρ. μέτρων, στην ανωτέρω θέση, στην περιφέρεια σήμερα Δ.Κ. Σοφικού της Δ.Ε. Σολυγείας Δήμου Κορινθίων Π.Ε. Κορινθίας, όπως αποτυπώνεται με τα στοιχεία 1, 2,



3, 4, 5, 6, 7, 8, 9, 10, 1 στο από 19-7-2006 συνημμένο Τοπογραφικό Διάγραμμα κλίμακας 1:1.000, που συντάξε ο Δασολόγος Ιωάννης Ηλιού και οριοθετείται με χρήση συντεταγμένων του Ε.Γ.Σ.Α. '87 ως εξής :

Σημείο	1:	X=421993.7	Y=4176203.7
	2:	X=422009.1	Y=4176193.2
	3:	X=422010.3	Y=4176191.8
	4:	X=422028.8	Y=4176168.5
	5:	X=422039.8	Y=4176146.4
	6:	X=421987.0	Y=4176191.3
	7:	X=421988.6	Y=4176191.8
	8:	X=421985.8	Y=4176192.3
	9:	X=421975.3	Y=4176201.2
	10:	X=421988.8	Y=4176201.4

δεδομένου ότι η εν λόγω έκταση δεν υπάγεται στις διατάξεις της Δασικής Νομοθεσίας (παρ. 6α άρθρου 3 του ν. 998/1979) και συμπεριλήφθηκε στην απόφαση

κήρυξης αναδασωτέας έκτασης, λόγω πλάνης περί τα πραγματικά δεδομένα.

Από τις διατάξεις της απόφασης αυτής δεν προκαλείται δαπάνη σε βάρος του Κρατικού Προϋπολογισμού.

Κατά της παρούσας απόφασης, σύμφωνα με τις διατάξεις της παρ. 1 άρθρου 47 του ν. 3900/2010, όπως τροποποίησε το άρθρο 1 του ν. 702/1977, επιτρέπεται προσφυγή από οποιονδήποτε έχει έννομο συμφέρον, ενώπιον του (αρμοδίου) τριμελούς Διοικητικού Εφετείου, εντός εξήντα ημερών από την επομένη της δημοσίευσής ή κοινοποίησής αυτής.

Η απόφαση αυτή να δημοσιευθεί στην Εφημερίδα της Κυβερνήσεως.

Πάτρα, 11 Απριλίου 2017

Ο Ασκών καθήκοντα Γενικού Γραμματέα  
Αποκεντρωμένης Διοίκησης

ΔΙΟΝΥΣΙΟΣ ΠΑΝΑΓΙΩΤΟΠΟΥΛΟΣ



**ΤΟΠΟΓΡΑΦΙΚΟ ΔΙΑΓΡΑΜΜΑ**

Για έκταση 851,2 τ.μ. στη θέση Σελώντα, Δ.Δ. Σοφικού του Δήμου Σολυγείας φερόμενης ιδιοκτησίας Γεωργ. Ι. Ρόκα, για την οποία προτείνουμε την μερική άρση της υπ αριθ. 2819πρ/20-2-2006 Απόφασης Κήρυξης Αναδασώτεας καθώς έχει χαρακτηριστεί ως αγροτική με το υπ αριθ. 3876/28-8-90 έγγραφο του Δασαρχείου Κορίνθου.

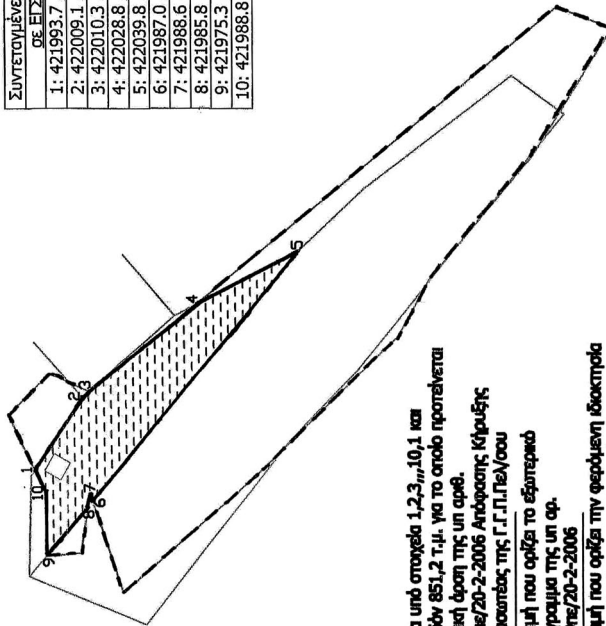
Συντεταγμένες Κορυφών σε ΕΓΣΑ 87	
1:	421993.7, 4176203.7
2:	422009.1, 4176193.2
3:	422010.3, 4176191.8
4:	422028.8, 4176168.5
5:	422039.8, 4176146.4
6:	421987.0, 4176191.3
7:	421988.6, 4176191.8
8:	421985.8, 4176192.3
9:	421975.3, 4176201.2
10:	421988.8, 4176201.4



Τμήμα υπό στοιχεία 1,2,3,,,10,1 και εμβαδόν 851,2 τ.μ. για το οποίο προτείνεται η μερική άρση της υπ αριθ. 2819πρ/20-2-2006 Απόφασης Κήρυξης Αναδασώτεας της Γ.Γ.Π.Πε/του

-  Γραμμή που ορίζει το εδαφικό περιγράμμα της υπ αρ. 2819πρ/20-2-2006
-  Γραμμή που ορίζει την φερόμενη ιδιοκτησία του κ. Γ. Ρόκα που χαρακτηρίστηκε με το υπ αριθ. 3876/28-8-90 έγγραφο μας.

Κλίμακα 1/1.000

14-4-2017  
 Οικονομικά Γενικά Γραμματέα  
 Π.Δ.Σ.Α.Τ.  
 Αναστασία Παπαδοπούλου  
 Χαρακίνας  
 Χαρακίνας  
 Τμήμα Απογραφών

Κορίνθος 19/7/2006  
 Ο Συντάκτης  
 Παν. Μηνόμυλος  
 Δασολόγος με Α' β. Δασολόγος με Γ' β.  
 Ηλιού Ιωάννης

Απόσπασμα οδοιπορικού ορθοφωτοχάρτη της περιοχής σε κλίμακα 1/5,000, όπου εμφανίζεται η εν λόγω έκταση



**ΕΘΝΙΚΟ ΤΥΠΟΓΡΑΦΕΙΟ**  
 Για τεχνικούς λόγους στο σχεδιάγραμμα, από το ηλεκτρονικό αρχείο, έγινε σμίκρυνση κατά ποσοστό 61%

Αριθμ. 52201

(5)

**Μερική ανάκληση της υπ' αριθ. 1955/21-10-1983 (Φ.Ε.Κ. 101/Δ'/1984) απόφασης Νομάρχη Κορινθίας, με την οποία κηρύχθηκε ως "αναδασωτέα" λόγω πυρκαγιάς, έκταση συνολικού εμβαδού 1.209,00 στρεμμάτων, στην περιφέρεια της Κοινότητας Καμαρίου Νομού Κορινθίας, ως προς επιφάνεια συνολικού εμβαδού 1.519,84 τετρ. μέτρων, στη θέση "Καζάνι" της Τ.Κ. Καμαρίου Δ.Ε. Ξυλοκάστρου του Δήμου Ξυλοκάστρου - Ευρωστίνης Π.Ε. Κορινθίας.**

Ο ΓΕΝΙΚΟΣ ΓΡΑΜΜΑΤΕΑΣ  
ΑΠΟΚΕΝΤΡΩΜΕΝΗΣ ΔΙΟΙΚΗΣΗΣ  
ΠΕΛΟΠΟΝΝΗΣΟΥ - ΔΥΤΙΚΗΣ ΕΛΛΑΔΑΣ ΚΑΙ ΙΟΝΙΟΥ

Έχοντας υπόψη:

1. Τις διατάξεις:

α) Του ν. 2503/1997 «Διοίκηση, οργάνωση, στελέχωση της Περιφέρειας, ρύθμιση θεμάτων για την Τοπική Αυτοδιοίκηση και άλλες διατάξεις».

β) Του ν. 3200/1955 «Περί διοικητικής αποκέντρωσης» όπως τροποποιήθηκε και συμπληρώθηκε με το ν.δ. 532/1970 και μεταγενέστερες διατάξεις.

γ) Των άρθρων 6 και 280 του ν. 3852/2010 (Φ.Ε.Κ. 87/7-6-2010 τ.Α') «Νέα αρχιτεκτονική της Αυτοδιοίκησης και της Αποκεντρωμένης Διοίκησης - Πρόγραμμα Καλλικράτης».

δ) Του π.δ. 139/2010 (Φ.Ε.Κ. 232/27-12-2010 τ.Α') «Οργανισμός της Αποκεντρωμένης Διοίκησης Πελοποννήσου - Δυτικής Ελλάδας και Ιονίου».

2. Την υπ' αριθ. 40/29-12-2010 (Φ.Ε.Κ. 247/31-12-2010 τ.Α') πράξη του Υπουργικού Συμβουλίου περί διαπίστωσης της παύσης εκ του Νόμου των Γενικών Γραμματέων των Περιφερειών και διορισμού Γενικών Γραμματέων στις Αποκεντρωμένες Διοικήσεις του Κράτους.

3. Την υπ' αριθ. 4 της 6.2.2015 (Φ.Ε.Κ. 24/Α'/2015) πράξη του Υπουργικού Συμβουλίου, περί αποδοχής παρατήσεων των Γενικών Γραμματέων των Αποκεντρωμένων Διοικήσεων της Χώρας και το άρθρο 56 του ν. 4257/2014 (Φ.Ε.Κ. 93/Α'/14-4-2014).

4. Τις διατάξεις του ν. 998/1979 (Φ.Ε.Κ. 289/Α'/1979) «Περί προστασίας των δασών και των δασικών εν γένει εκτάσεων της χώρας», όπως έχουν τροποποιηθεί και ισχύουν σήμερα και συγκεκριμένα της παρ. 4 άρθρου 44, όπως προστέθηκε με το άρθρο 36 του ν. 3698/2008 και αντικαταστάθηκε με την παρ. 3 άρθρου 35 του ν. 4280/2014 (Φ.Ε.Κ. 159/Α'/2014) "Περιβαλλοντική αναβάθμιση και ιδιωτική πολεοδόμηση - Βιώσιμη ανάπτυξη οικισμών - Ρυθμίσεις δασικής νομοθεσίας και άλλες διατάξεις".

5. Την υπ' αριθ. 105545/534/1-9-2014 δ/γή του Υ.Π.Ε.Κ.Α. «Εφαρμογή άρθρου 35 ν. 4280/2014 -Φ.Ε.Κ. 159/Α'/2014».

6. Την υπ' αριθ. 117080/6353/13-11-2014 (ΑΔΑ: 77ΣΕ0-ΙΒ3) δ/γή Υ.Π.Ε.Κ.Α. «Περί της διαδικασίας άρσης ή ανάκλησης αποφάσεων αναδάσωσης».

7. Την υπ' αριθ. 160417/1180/8-7-1980 βασική Εγκύκλιο δ/γή του Υπουργείου Γεωργίας, με την οποία παρέχονται οδηγίες για τις αναδασωτέες εκτάσεις.

8. Την υπ' αριθ. 124581/2774/26-5-2015 δ/γή Υ.Π.Α.Π.Ε.Ν. «Περί της διαδικασίας άρσης ή ανάκλησης αποφάσεων αναδάσωσης - Διευκρινήσεις».

9. Την υπ' αριθ. 1955/21-10-1983 (Φ.Ε.Κ. 101/Δ'/1984) απόφαση Νομάρχη Κορινθίας, με την οποία κηρύχθηκε ως "αναδασωτέα" λόγω πυρκαγιάς, έκταση συνολικού εμβαδού 1.209,00 στρεμμάτων, στην περιφέρεια της Κοινότητας Καμαρίου Νομού Κορινθίας.

10. Την υπ' αριθ. 1800/25-7-2011 αρχική πρόταση Δασαρχείου Ξυλοκάστρου για μερική ανάκληση της ανωτέρω αναδασωτέας για έκταση εμβαδού 1.519,84 τ.μ. στη θέση Καζάνι Τ.Κ. Καμαρίου προς την Α' ΕΕΔΑ Ν. Κορινθίας και η οποία μας επεστράφη με το 40099/20-2-2017 έγγραφο Δ/νσης Δασών Κορινθίας.

11. Την υπ' αριθ. 52194/7-3-2017 τελική πρόταση του Δασαρχείου Ξυλοκάστρου, μετά την επικαιροποίηση της υπ' αριθ. 1800/25-7-2011 αρχικής πρότασης και της από 7-6-2011 συνημμένης σε αυτή Έκθεσης Αυτοψίας - Φωτοερμηνείας του Δασολόγου Κωνσταντίνου Χίνου, για τη μερική ανάκληση της υπ' αριθ. 1955/21-10-1983 (Φ.Ε.Κ. 101/Δ'/1984) προαναφερόμενης απόφασης Νομάρχη Κορινθίας, σύμφωνα με την οποία κηρύχθηκε ως "αναδασωτέα" λόγω πυρκαγιάς, έκταση συνολικού εμβαδού 1.209,00 στρεμμάτων, στην περιφέρεια της κοινότητας Καμαρίου Νομού Κορινθίας, ως προς επιφάνεια συνολικού εμβαδού 1.519,84 τετρ. μέτρων, στη θέση "Καζάνι" της Τ.Κ. Καμαρίου Δ.Ε. Ξυλοκάστρου του Δήμου Ξυλοκάστρου - Ευρωστίνης Π.Ε. Κορινθίας, όπως περιγράφεται με τα στοιχεία 1, 2, 3, 4, 5, 6, 7, 8, 9, 10, 11, 12, 18, 17, 1 ως τμήμα (II) στο από 07-03-2017 συνημμένο Τοπογραφικό Δασολόγου Περικλή Μενούνου κλίμακας 1: 500, με το αιτιολογικό ότι η επιφάνεια του τμήματος (II) είχε ανέκαθεν μη δασικό χαρακτήρα και συμπεριλήφθηκε εκ πλάνης στην αναδασωτέα έκταση (παρ. 6β άρθρου 3 του ν. 998/1979, ως ισχύει)

12. Οι υπ' αριθ. 102105/6045/19-8-2015, 147894/7941/5-11-2015 και 147927/7942/5-11-2015 δ/γές Δ/νσης Συντονισμού και Επιθεώρησης Δασών Α.Δ. Π.Δ.Ε. και Ι, αποφασίζουμε:

Τη Μερική ανάκληση της υπ' αριθ. 1955/21-10-1983 (Φ.Ε.Κ. 101/Δ'/1984) απόφασης Νομάρχη Κορινθίας, με την οποία κηρύχθηκε ως "αναδασωτέα" λόγω πυρκαγιάς, έκταση συνολικού εμβαδού 1.209,00 στρεμμάτων, στην περιφέρεια της Κοινότητας Καμαρίου Νομού Κορινθίας, ως προς επιφάνεια συνολικού εμβαδού 1.519,84 τετρ. μέτρων, στη θέση "Καζάνι" της Τ.Κ. Καμαρίου Δ.Ε. Ξυλοκάστρου του Δήμου Ξυλοκάστρου - Ευρωστίνης Π.Ε. Κορινθίας, όπως αποτυπώνεται στο από 07-03-2017 συνημμένο Τοπογραφικό Διάγραμμα με κλίμακα 1:500, του Δασολόγου Περικλή Μενούνου, εντοπίζεται επί αυτού σε απόσπασμα Φύλλου Χάρτη Ξυλοκάστρου με κλίμακα 1:5000 και οριοθετείται με χρήση συντεταγμένων του Ε. Γ. Σ.Α. '87 ως εξής:

τμήμα (II)

Σημείο	X	Y
1	X=375002,704	Y=4215715,524
2	X=374983,142	Y=4215709,068
3	X=374978,664	Y=4215714,496
4	X=374979,129	Y=4215726,587
5	X=374992,020	Y=4215729,862



6	X=374994,063	Y=4215738,215
7	X=375001,690	Y=4215750,075
8	X=375020,736	Y=4215752,500
9	X=375029,129	Y=4215752,171
10	X=375042,452	Y=4215747,257
11	X=375056,315	Y=4215736,908
12	X=375055,453	Y=4215734,018
17	X=375019,460	Y=4215720,441
18	X=375026,296	Y=4215740,598

δεδομένου ότι η επιφάνεια του τμήματος (II) είχε ανέκαθεν μη δασικό χαρακτήρα (παρ. 6β άρθρου 3 του ν. 998/1979, ως ισχύει) και συμπεριλήφθηκε στην απόφαση κήρυξης αναδασωτέας έκτασης, λόγω πλάνης περί τα πραγματικά δεδομένα.

Από τις διατάξεις της απόφασης αυτής δεν προκαλείται δαπάνη σε βάρος του Κρατικού Προϋπολογισμού.

Κατά της παρούσας απόφασης, σύμφωνα με τις διατάξεις της παρ. 1 άρθρου 47 του ν. 3900/2010, όπως τροποποίησε το άρθρο 1 του ν. 702/1977, επιτρέπεται προσφυγή από οποιονδήποτε έχει έννομο συμφέρον, ενώπιον του (αρμοδίου) τριμελούς Διοικητικού Εφετείου, εντός εξήντα ημερών από την επομένη της δημοσίευσής ή κοινοποιήσεως αυτής.

Η απόφαση αυτή να δημοσιευθεί στην Εφημερίδα της Κυβερνήσεως.

Πάτρα, 11 Απριλίου 2017

Ο Ασκών καθήκοντα Γενικού Γραμματέα  
Αποκεντρωμένης Διοίκησης  
ΔΙΟΝΥΣΙΟΣ ΠΑΝΑΓΙΩΤΟΠΟΥΛΟΣ

ΣΥΝΤΕΤΑΓΜΕΝΕΣ ΣΗΜΕΙΩΝ ΚΟΡΥΦΩΝ ΣΤΟ ΣΥΣΤΗΜΑ Ε.Γ.Σ.Α. 1987

	X	Ψ
1	375002,704	4215715,524
2	374983,142	4215709,068
3	374978,664	4215714,496
4	374979,129	4215726,587
5	374992,020	4215729,862
6	374994,063	4215738,215
7	375001,690	4215750,075
8	375020,736	4215762,500
9	375029,129	4215762,171
10	375042,452	4215747,257
11	375056,315	4215736,908
12	375055,453	4215794,018
17	375019,460	4215720,441
18	375026,296	4215740,598

**ΕΘΝΙΚΟ ΤΥΠΟΓΡΑΦΕΙΟ**  
 Για τεχνικούς λόγους στο σχεδιάγραμμα,  
 από το ηλεκτρονικό αρχείο, έγινε  
 σμίκρυνση κατά ποσοστό **58%**

ΤΟΠΟΓΡΑΦΙΚΟ ΔΙΑΓΡΑΜΜΑ ΚΙΜΑΚΑΣ 1.5000 ΣΤΟ ΟΠΟΙΟ ΦΑΙΝΕΤΑΙ,  
 ΜΕΡΟΣ ΤΗΣ ΕΚΤΑΣΗΣ ΠΟΥ ΚΗΡΥΧΘΗΚΕ ΑΝΑΔΑΣΤΕΑ,  
 ΜΕ ΤΗΝ 1955/21-10-1983 ΑΠΟΦΑΣΗ ΝΟΜΑΡΧΗ ΚΟΡΙΝΘΙΑΣ  
 ΜΕ ΜΑΥΡΟ ΧΡΩΜΑ ΕΠΙΣΗΜΑΙΝΕΤΑΙ Η ΠΡΟΤΕΙΝΟΜΕΝΗ ΕΚΤΑΣΗ

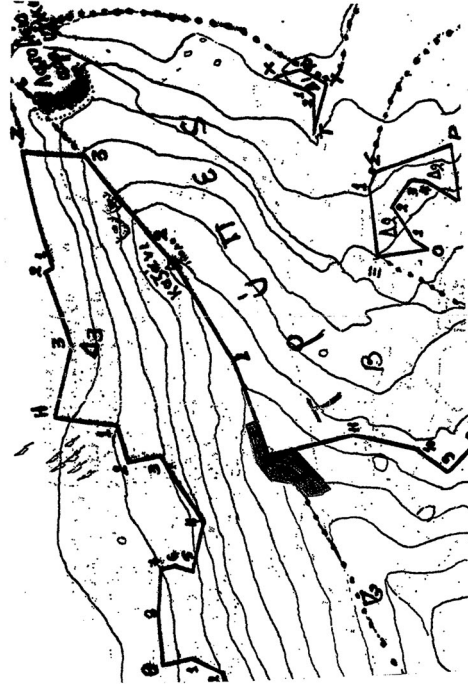

ΑΝΗΚΕΙ ΣΤΟ ΥΠ ΑΡΙΘ: 52201/07-03-2017 ΕΠΙΡΑΦΟ ΤΟΥ ΔΑΣΑΡΧΕΙΟΥ ΕΥΛΟΚΑΣΤΡΟΥ  
 ΤΟΠΟΓΡΑΦΙΚΟ ΔΙΑΓΡΑΜΜΑ ΚΙΜΑΚΑΣ 1.500 ΣΤΟ ΟΠΟΙΟ ΦΑΙΝΕΤΑΙ  
 Η ΕΚΤΑΣΗ ΣΤΗ ΘΕΣΗ «ΚΑΖΑΝΙ», ΚΑΜΑΡΙΟΥ,  
 ΓΙΑ ΤΗΝ ΟΠΟΙΑ ΠΡΟΤΕΙΝΕΤΑΙ ΝΑ ΑΡΘΕΙ Ο ΑΝΑΔΑΣΤΕΟΣ ΧΑΡΑΚΤΗΡΑΣ ΤΗΣ

ΑΝΗΚΕΙ ΣΤΟ ΥΠ ΑΡΙΘ: 52201/18-4-2017 απόφ. οικ. κ.α.δ.π.τ.π.σ. ΑΔΠ/Πε.Σ.Τ

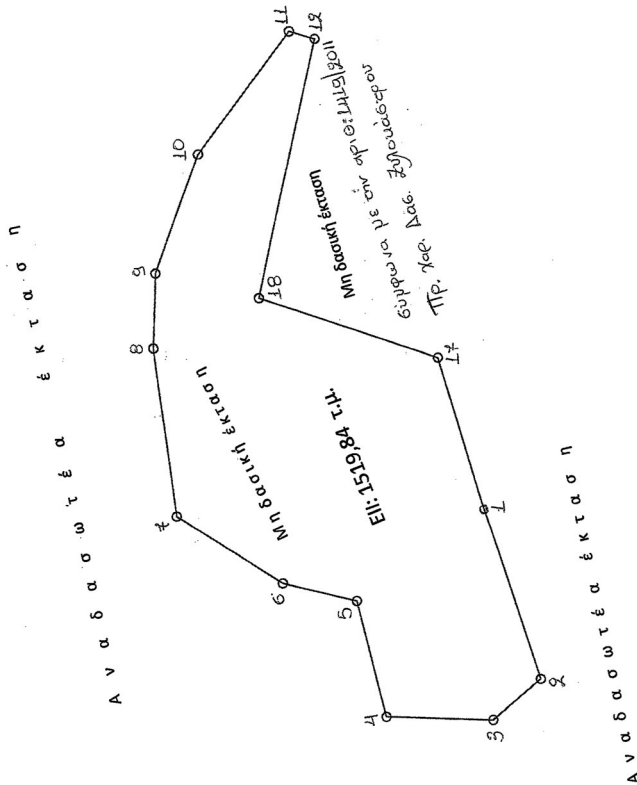

ΕΛΛΗΝΙΚΗ ΔΗΜΟΚΡΑΤΙΑ  
 ΥΠΟΥΡΓΕΙΟ ΠΕΡΙΧΕΙΡΣΗΣ, ΠΡΟΣΤΑΣΙΑΣ ΚΑΙ ΑΝΑΠΤΥΞΗΣ ΤΗΣ ΑΓΡΟΤΙΚΗΣ ΟΙΚΟΝΟΜΙΑΣ ΚΑΙ ΤΩΝ ΥΠΟΧΡΕΩΜΑΤΩΝ ΤΗΣ ΑΓΡΟΤΙΚΗΣ ΠΕΡΙΟΧΗΣ  
 ΓΕΝΙΚΗ ΔΙΕΥΘΥΝΣΗ ΚΑΤΑΓΕΓΡΑΜΜΑΤΩΝ ΚΑΙ ΤΟΠΟΓΡΑΦΙΑΣ  
 ΔΙΕΥΘΥΝΣΗ ΤΟΠΟΓΡΑΦΙΑΣ  
 ΑΝΑΡΤΗΣΗ ΣΤΟ 07/03/17 ΕΥΛΟΚΑΣΤΡΟ 07/03/17  
 Ο ΣΥΝΤΑΚΤΗΣ  
 ΠΕΡΙΚΛΗΣ ΜΕΝΟΥΡΟΣ  
 Δασολόγος με Α. Βαθμίο

