



ΕΦΗΜΕΡΙΔΑ ΤΗΣ ΚΥΒΕΡΝΗΣΕΩΣ ΤΗΣ ΕΛΛΗΝΙΚΗΣ ΔΗΜΟΚΡΑΤΙΑΣ

16 Μαΐου 2017

ΤΕΥΧΟΣ ΤΕΤΑΡΤΟ

Αρ. Φύλλου 138

ΠΕΡΙΕΧΟΜΕΝΑ

ΑΠΟΦΑΣΕΙΣ

- 1 Κήρυξη ως αναδασωτέας έκτασης εμβαδού 804,00 τ.μ. στη θέση «Πλάκα» Τοπικής Κοινότητας Νεοχωρίου, Δημοτικής Ενότητας Αφειτών, Δήμου Νοτίου Πηλίου, Π.Ε. Μαγνησίας.
- 2 Μερική άρση της με αριθμό Δ 2453 /9-11-1982 (ΦΕΚ 456 Δ/30-09-1983) απόφασης του Νομάρχη Κιλκίς «περί κήρυξης ως αναδασωτέας Δημόσιας δασικής έκτασης 300 στρεμμάτων, στη θέση Διμοιρία της Κοινότητας Καμπάνης του ν. Κιλκίς», ως προς την έκταση εμβαδού 34.915,76 τ.μ. στη θέση Πετρωτή Τ.Κ. Μανδρών Δ.Ε. Γαλλικού, Δήμου Κιλκίς Π.Ε. Κιλκίς.
- 3 Μερική ανάκληση της υπ' αριθ. 1950/8-8-2006 (ΦΕΚ 831/Δ/2006) απόφασης Γενικού Γραμματέα Περιφέρειας Πελοποννήσου, με την οποία κηρύχθηκε ως «αναδασωτέα» λόγω εκχέρσωσης, έκταση εμβαδού 445,20 τετρ. μέτρων, στη θέση «Μπεσκάκι» περιφέρειας Δήμου Αγ. Θεοδώρων Νομού Κορινθίας, ως προς επιφάνεια εμβαδού 374,78 τετρ. μέτρων.
- 4 Καθορισμός χρήσης υδάτινου αποδέκτη και ειδικών όρων για τη διάθεση των επεξεργασμένων αστικών λυμάτων της εγκατάστασης επεξεργασίας λυμάτων Δήμου Αγκιστριού.

ΑΠΟΦΑΣΕΙΣ

Αριθμ. 753/64564

(1)

Κήρυξη ως αναδασωτέας έκτασης εμβαδού 804,00 τ.μ. στη θέση "Πλάκα" Τοπικής Κοινότητας Νεοχωρίου, Δημοτικής Ενότητας Αφειτών, Δήμου Νοτίου Πηλίου, Π.Ε. Μαγνησίας.

Ο ΓΕΝΙΚΟΣ ΓΡΑΜΜΑΤΕΑΣ ΑΠΟΚΕΝΤΡΩΜΕΝΗΣ ΔΙΟΙΚΗΣΗΣ ΘΕΣΣΑΛΙΑΣ - ΣΤΕΡΕΑΣ ΕΛΛΑΔΑΣ

Έχοντας υπόψη:

1. Τις διατάξεις του ν. 3200/1955 περί διοικητικής αποκέντρωσης όπως τροποποιήθηκαν και συμπληρώθηκαν μεταγενέστερα με τις διατάξεις του ν.δ. 532/1970 .

2. Τις διατάξεις του άρθρου 117 παρ. 3 και άρθρου 24 παρ. 1 του Συντάγματος της Ελλάδος.

3. Τις διατάξεις του ν. 998/1979 "Περί προστασίας Δασών και δασικών εν γένει εκτάσεων της χώρας" και ειδικότερα:

α) Του άρθρου 38 παρ. 1.

β) Του άρθρου 41 παρ. 1 και 3.

4. Τις υπ' αριθμ. α) 160417/1180/8-7-1980 και β) 182447/3049/24-9-1980 διαταγές του Υπουργείου Γεωργίας, σχετικές με την κήρυξη εκτάσεων ως αναδασωτέων.

5. Τις διατάξεις των άρθρων 6 και 280 του ν. 3852/4-6-2010 (ΦΕΚ 87/7-6-2010 τ.Α') «Νέα Αρχιτεκτονική της Αυτοδιοίκησης και της Αποκεντρωμένης Διοίκησης- Πρόγραμμα Καλλικράτης».

6. Τις διατάξεις του π.δ. 138/23-12-2010 (ΦΕΚ 231/27-12-2010 τ.Α') «Οργανισμός Αποκεντρωμένης Διοίκησης Θεσσαλίας - Στερεάς Ελλάδας».

7. Την υπ' αριθμ. 1669/33104/31-3-2011 (ΦΕΚ 648/τ.Β'/19-4-2011) απόφαση της Γενικής Γραμματέως Αποκεντρωμένης Διοίκησης Θεσσαλίας-Στερεάς Ελλάδας περί μεταβίβασης δικαιώματος υπογραφής στους Προϊσταμένους Διευθύνσεων.

8. Την υπ' αριθμ. 2045/61882/21-04-2017 πρόταση του Δασαρχείου Βόλου, με την οποία προτείνεται η κήρυξη ως αναδασωτέας της αναφερόμενης στο θέμα έκτασης, αποφασίζουμε:

Κηρύσσουμε ως αναδασωτέα έκταση δάσος, συνολικού εμβαδού οκτακοσίων τεσσάρων τετραγωνικών μέτρων (804,00 τ.μ.). Η έκταση αυτή, που υλοτομήθηκε αποψιλωτικά παράνομα, βρίσκεται στη θέση "Πλάκα" τοπικής κοινότητας Νεοχωρίου, Δημοτικής Ενότητας Αφειτών, Δήμου Νοτίου Πηλίου, απεικονίζεται με στοιχεία 1, 2, 3, 4, 5, 1= 804,00 τ.μ. στο προσαρτημένο στην παρούσα απόφαση διάγραμμα, κλίμακας 1:1.000, το οποίο αποτελεί αναπόσπαστο μέρος αυτής και έχει όρια: Τμήμα 1, 2, 3, 4, 5, 1= 804.00 τ.μ.

Ανατολικά: Αγροτικός δρόμος.

Δυτικά: Δασικής μορφής έκταση.

Βόρεια: Δασικής μορφής έκταση.

Νότια: Δασικής μορφής έκταση.

Σκοπός της κήρυξης της ανωτέρω έκτασης ως αναδασωτέας, είναι η προστασία της, η διατήρηση του δασικού χαρακτήρα αυτής, ο αποκλεισμός διάθεσής της για άλλη χρήση και η αποκατάσταση με φυσική αναγέννηση της καταστραφείσας δασικής βλάστησης. Η έκταση αυτή πριν την υλοτομία της καλύπτονταν από δασική βλάστηση αείφυλλων πλατύφυλλων (αριά, κουμαριά) σε ποσοστό συγκόμωσης 80% (κατ' οπτική εκτίμηση).

Η παρούσα απόφαση δεν προκαλεί δαπάνη σε βάρος του κρατικού προϋπολογισμού.

Η απόφαση αυτή να δημοσιευθεί στην Εφημερίδα της Κυβερνήσεως.

Βόλος, 27 Απριλίου 2017

Με εντολή Γενικού Γραμματέα

Αποκεντρωμένης Διοίκησης

Η Προϊσταμένη Διεύθυνσης Δασών Μαγνησίας

ΕΛΕΝΗ ΔΗΜΗΤΡΑΚΟΠΟΥΛΟΥ-ΜΠΙΛΛΙΟΥ



ΕΛΛΗΝΙΚΗ ΔΗΜΟΚΡΑΤΙΑ
 ΑΠΟΚΕΝΤΡΩΜΕΝΗ ΔΙΟΙΚΗΣΗ
 ΘΕΣΣΑΛΙΑΣ – ΣΤΕΡΕΑΣ ΕΛΛΑΔΑΣ
 ΓΕΝΙΚΗ Δ/ΝΣΗ ΔΑΣΩΝ & ΑΓΡΟΤΙΚΩΝ ΥΠΟΘΕΣΕΩΝ
 ΔΑΣΑΡΧΕΙΟ ΒΟΛΟΥ
 ΔΗΜΟΣ: Νοτίου Πηλίου
 Τοπική Κοινότητα: Νεοχωρίου
 ΘΕΣΗ: Πλάκα

ΕΜΒΑΔΟΝ: 804,00 τ.μ.

Ανήκει στην 753/64564 Απόφαση του
 Γ.Γ. της Α.Δ.Θ.Στ. Ε

ΤΟΠΟΓΡΑΦΙΚΟ ΔΙΑΓΡΑΜΜΑ

Έκτασης με στοιχεία: 1,2,...,5, 1εμβαδού
 804,00τ.μ. .
 που εκχερσώθηκε παράνομα

ΚΛΙΜΑΚΑ 1:1000



Αγροτικός δρόμος

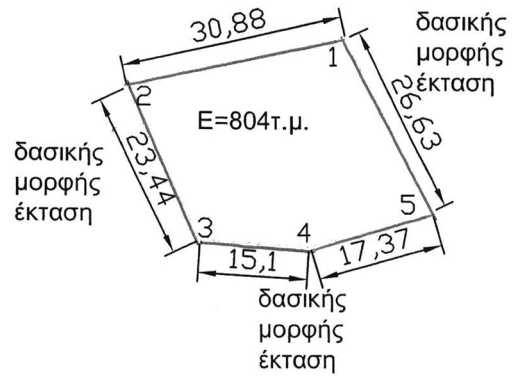

Χάρτης προσανατολισμού 1:50000
 Φύλλο Χάρτη Ζαγοράς

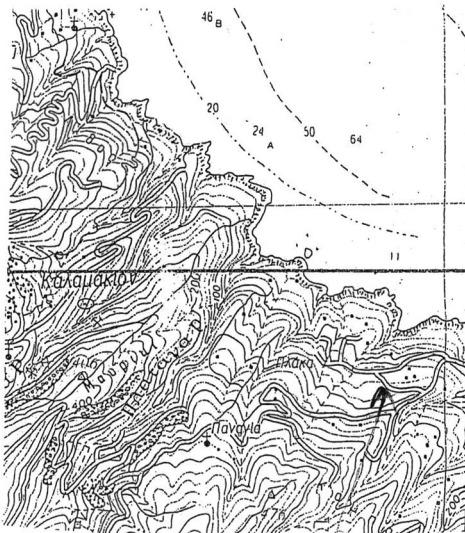

Θέση έκτασης

Χ/Ψ	Χ	Ψ
1	434575	4353554
2	434545	4353547
3	434555	4353526
4	434570	4353525
5	434587	4353530

ΕΘΝΙΚΟ ΤΥΠΟΓΡΑΦΕΙΟ
 Για τεχνικούς λόγους στο σχεδιάγραμμα,
 από το ηλεκτρονικό αρχείο, έγινε
 σμίκρυνση κατά ποσοστό **97%**

Βόλος 20/4 /2017

Βόλος 21/04/2017

Βόλος 21/4 / 2017

Ο ΣΥΝΤΑΚΤΗΣ

Ο ΔΑΣΑΡΧΗΣ ΒΟΛΟΥ

Η προϊσταμένη Δ/νσης

Αργύρη Ρεβέκκα
 Δασολόγος

Ντίτορας Νικόλαος
 Δρ. Δασολόγος

Δημητρακοπούλου Ελένη
 Δασολόγος

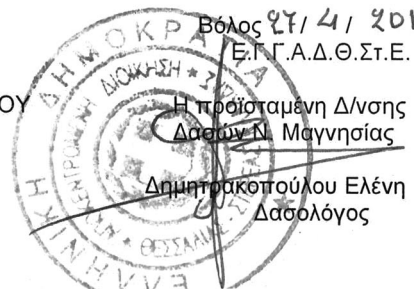
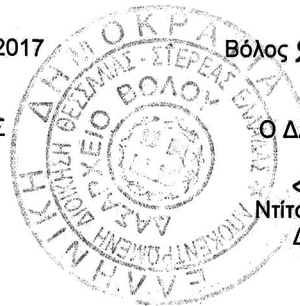

Αριθμ. 3543 (2)

Μερική άρση της με αριθμό Δ 2453 /9-11-1982 (ΦΕΚ 456 Δ/30-09-1983) απόφασης του Νομάρχη Κιλκίς «περί κήρυξης ως αναδασωτέας Δημόσιας δασικής έκτασης 300 στρεμμάτων, στη θέση Διμοιρία της Κοινότητας Καμπάνης του ν. Κιλκίς», ως προς την έκταση εμβαδού 34.915,76 τ.μ. στη θέση Πετρωτή Τ.Κ. Μανδρών Δ.Ε. Γαλλικού, Δήμου Κιλκίς Π.Ε. Κιλκίς.

Ο ΓΕΝΙΚΟΣ ΓΡΑΜΜΑΤΕΑΣ ΑΠΟΚΕΝΤΡΩΜΕΝΗΣ ΔΙΟΙΚΗΣΗΣ ΜΑΚΕΔΟΝΙΑΣ ΘΡΑΚΗΣ

Έχοντας υπόψη:

1. Τις διατάξεις των άρθρων 24 παρ. 1 και 117 παρ. 3 του Συντάγματος της Χώρας.

2. Τις διατάξεις των άρθρων 41 και 44 του ν. 998/1979 (ΦΕΚ 289/Α/29-12-1979) «Περί προστασίας των δασών και δασικών εν γένει εκτάσεων της Χώρας», όπως τροποποιήθηκαν και ισχύουν σήμερα.

3. Τις διατάξεις της παρ. 3 του άρθρου 35 του ν. 4280/2014 με την οποία αντικαταστάθηκε η παρ. 4 του άρθρου 44 του ν. 998/1979 όπως προστέθηκε με το άρθρο 36 του ν. 3698/2008.

4. Τις διατάξεις του ν. 3852/2010 (ΦΕΚ 87/Α/7-6-2010) «Νέα Αρχιτεκτονική της Αυτοδιοίκησης και της Αποκεντρωμένης Διοίκησης- Πρόγραμμα Καλλικράτης» σε συνδυασμό με τις διατάξεις του π.δ. 142/2010 (ΦΕΚ 235/Α/27-12-2010).

5. Τις διατάξεις του ν. 3861/2010 (ΦΕΚ 112/Α/13-7-2010) «Ενίσχυση της διαφάνειας με την υποχρεωτική ανάρτηση νόμων και πράξεων των κυβερνητικών, διοικητικών και αυτοδιοικητικών οργάνων στο διαδίκτυο «Πρόγραμμα Διαύγεια» και άλλες διατάξεις».

6. Την υπ' αριθ. 99386/6-11-2014 (ΦΕΚ Β'3105/18-11-2014) απόφαση του Γ.Γ. Αποκεντρωμένης Διοίκησης Μακεδονίας - Θράκης «Περί ανάθεσης αρμοδιοτήτων και παροχής εξουσιοδότησης στους προϊσταμένους προς υπογραφή "Με Εντολή Γενικού Γραμματέα"».

7. Την υπ' αριθ. 14124/11-3-2011 απόφαση του Γενικού Γραμματέα Α.Δ.Μ.Θ. για τον ορισμό υπαλλήλων ως αναπληρωτών Προϊσταμένων των Διευθύνσεων Δασών, Διευθύνσεων Αναδασώσεων, Διευθύνσεων Αγροτικών Υποθέσεων και των Δασαρχείων.

8. Τις υπ' αριθ. 160417/1180/8-7-80 και 182447/3049/24-9-80 εγκύκλιες διαταγές του Υπουργείου Γεωργίας «περί οδηγίων για τις αναδασωτέες εκτάσεις».

9. Την υπ' αριθ. 7784/3-8-2004 διαταγή της Διεύθυνσης Δασών Περιφέρειας Κεντρικής Μακεδονίας «περί συνημμένων εγγράφων για δημοσίευση Απόφασης άρσης αναδάσωσης».

10. Την υπ' αριθ. 117080/6353/13-11-2014 (ΑΔΑ 77ΣΕ0-ΙΒ3) διαταγή ΥΠΕΚΑ «περί διαδικασίας άρσης ή ανάκλησης αποφάσεων αναδάσωσης» η οποία κοινοποιήθηκε δυνάμει της με αριθμό 1112/9-1-2015 διαταγής της Δι-

εύθυνσης Δασών και Αγροτικών Υποθέσεων Α.Δ.Μ.Θ. ,καθώς και την με αριθμό 116477/6078/11-11-2014 διαταγή ΥΠΕΚΑ για το ίδιο θέμα η οποία κοινοποιήθηκε βάσει της με αριθμό 108202/21-11-2014 Διαταγής της Διεύθυνσης Δασών και Αγροτικών Υποθέσεων Α.Δ.Μ.Θ.

11. Την υπ' αριθ. 4/06-02-2015 (ΦΕΚ: 06-02-2015) Πράξη Υπουργικού Συμβουλίου σε συνδυασμό με τα οριζόμενα των υπ' αριθ. 11237/9-2-2015 και 11675/10-02-2015 εγγράφων της Διεύθυνσης Διοίκησης - Τμήματος Προσωπικού Α.Δ.Μ.Θ. «περί άσκησης καθηκόντων Γενικού Γραμματέα της Α.Δ.Μ.Θ.», καθώς και το άρθρο 56 του ν. 4257/2014 (ΦΕΚ Α/93).

12. Τις υπ' αριθ. 13197/17-02-2015 και 20522/13-3-2015 Διαταγές της Γενικής Διεύθυνσης Δασών και Αγροτικών Υποθέσεων Α.Δ.Μ.Θ. «περί άρσης αναδασωτέας».

13. Την υπ' αριθ. Δ 2453 /9-11-1982 (ΦΕΚ 456 Δ/30-09-1983) απόφαση του Νομάρχη Κιλκίς «περί κήρυξης ως αναδασωτέας Δημόσιας δασικής έκτασης 300 στρεμμάτων, στη θέση Διμοιρία της Κοινότητας Καμπάνης του ν. Κιλκίς».

14. Την υπ' αριθ. 88443/20-12-2016 δ/γ/ή του Γ.Γ.Α.Δ.Μ.Θ. περί διαβίβασης αίτησης για άρση αναδασωτέας.

15. Το υπ' αριθ. 2902/17-03-2017 έγγραφο του Δασαρχείου Κιλκίς.

16. Το υπ' αριθ. 2992/03-04-2017 έγγραφο της Δ/νσης Δασών Κιλκίς, αποφασίζουμε:

Αίρουμε μερικώς την με αριθμό Δ 2453/9-11-1982 (ΦΕΚ 456 Δ/30-09-1983) απόφαση του Νομάρχη Κιλκίς «περί κήρυξης ως αναδασωτέας Δημόσιας δασικής έκτασης 300 στρεμμάτων που κήκε στις 13-07-1980, στη θέση Διμοιρία της Κοινότητας Καμπάνης του ν. Κιλκίς» ως προς την έκταση εμβαδού 34.915,76 τ.μ., όπως προσδιορίζεται επί σχεδιαγράμματος, κλίμακας 1:10000 με στοιχεία (Α, Β, Γ, Δ', 60, 59, 58, 57, 56, Ι, Κ, Α) στη θέση Πετρωτή της Τ.Κ. Μανδρών Δ.Ε. Γαλλικού, Δήμου Κιλκίς Π.Ε. Κιλκίς, σύμφωνα με το άρθρο 44 παρ. 3 του ν. 998/79 όπως ισχύει, για το λόγο ότι η καταστραφείσα δασική βλάστηση έχει επανέλθει με οικολογικά χαρακτηριστικά επαρκή για την υπαγωγή της στην παρ. 1 του άρθρου 3 του ν. 998/1979.

Η ανωτέρω έκταση καλύπτεται από δασική βλάστηση που ναριού με βαθμό συγκόμωσης 0,50, η οποία συνιστά μέσω της αμοιβαίας αλληλεξάρτησης και αλληλεπίδρασης της ιδιαίτερη βιοκοινότητα (δασοβιοκοινότητα).

Με την παρούσα απόφαση δεν προκαλείται δαπάνη σε βάρος του κρατικού προϋπολογισμού.

Η απόφαση αυτή να δημοσιευθεί στην Εφημερίδα της Κυβερνήσεως.

Θεσσαλονίκη, 3 Απριλίου 2017

Ο ασκών καθήκοντα Γενικού Γραμματέα
Αποκεντρωμένης Διοίκησης

ΝΙΚΗΤΑΣ ΦΡΑΓΚΙΣΚΑΚΗΣ

Σ Χ Ε Δ Ι Α Γ Ρ Α Μ Μ Α Ε Κ Τ Α Σ Η Σ
ΑΙΤΟΥΜΕΝΗΣ ΠΡΟΣ ΑΡΧΗ ΑΝΑΔΑΣΩΣΗΣ
 αριθμού 34915,76 τ.μ. υπό στοιχεία Α.Β.Γ.Δ'.60.59.58.57,56,1',Κ.Α) στην
 θέση Πετραιά Τ.Κ. Μανδραίων, Δ.Ε. Τοπικού Δήμου Κιλκίς, τμήμα έκτασης
 υπό στοιχεία (1,2,3,4,.....64,65,1) η οποία έχει κρυφθεί ως αναδασωτέα.
 ΚΛΙΜΑΚΑ 1:10000

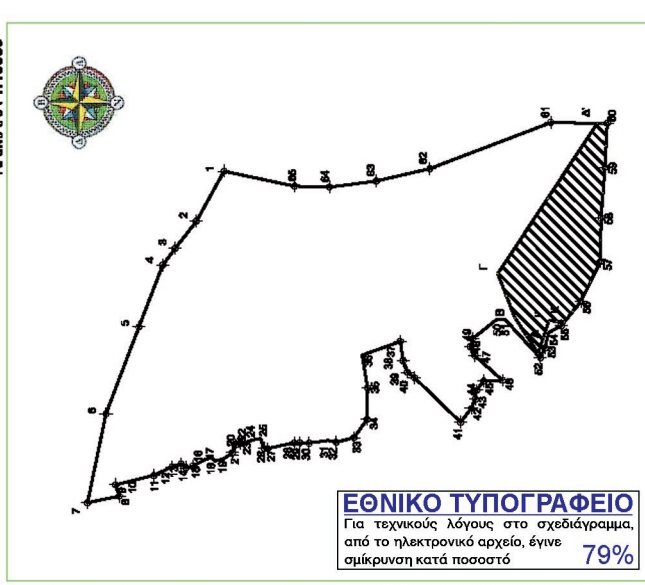

ΕΘΝΙΚΟ ΤΥΠΟΓΡΑΦΕΙΟ
 Για τεχνικούς λόγους στο σχεδιάγραμμα,
 από το ηλεκτρονικό αρχείο, έγινε
 μικρότερη κατά ποσοστό **79%**

Κιλκίς 17/3/2017
 Ο Συντάκτης
 Αικατερίνη Ψιούτα
 Δασολόγος

Κιλκίς 17/3/2017
 Ο Δασάρχης Κιλκίς
 Γεώργιος Βούρτσας
 Δασολόγος με Α βαθμό
 Κιλκίς 3/4/2017
 Ο Διευθυντής Δασών
 Ευθύμιος Πολιτίδης
 Δασολόγος με Α βαθμό

Πίνακας Συντεταγμένων ΕΓΣΑ 87

α/α	X	Y	Αποστάσεις
1	409487,2312	4525841,1815	1 - 2: 98,24
2	409383,0929	4525867,8634	2 - 3: 37,98
3	409337,2843	4525723,9480	3 - 4: 34,77
4	409205,4678	4525764,1303	4 - 5: 111,28
5	409169,6970	4525839,2824	5 - 6: 155,81
6	409101,2148	4525870,6828	6 - 7: 153,68
7	409021,3638	4525811,2208	7 - 8: 54,60
8	408940,3363	4525823,1610	8 - 9: 16,63
9	408845,1797	4525904,3379	9 - 10: 19,44
10	408755,9692	4525756,7653	10 - 11: 46,62
11	408701,0165	4525728,3847	11 - 12: 33,69
12	408675,2310	4525718,1869	12 - 13: 15,91
13	408664,7682	4525706,1464	13 - 14: 10,34
14	408671,3266	4525694,2366	14 - 15: 11,21
15	408684,0083	4525671,7330	15 - 16: 26,53
16	408684,9684	4525661,4905	16 - 17: 10,30
17	408660,2042	4525658,8588	17 - 18: 6,86
18	408663,8622	4525642,3062	18 - 19: 14,86
19	408694,6997	4525627,0647	19 - 20: 18,74
20	408607,1673	4525622,1237	20 - 21: 13,61
21	408603,8053	4525616,4666	21 - 22: 9,43
22	408609,6729	4525613,5553	22 - 23: 23,62
23	408618,0929	4525600,8010	23 - 24: 20,70
24	408618,3213	4525590,3543	24 - 25: 10,70
25	408601,5381	4525573,8374	25 - 26: 18,01
26	408601,0928	4525567,9188	26 - 27: 5,94
27	408611,0987	4525529,4988	27 - 28: 45,53
28	408611,0987	4525518,7851	28 - 29: 9,71
29	408610,4381	4525498,8006	29 - 30: 16,12
30	408614,7099	4525466,6387	30 - 31: 33,13
31	408611,7024	4525452,7833	31 - 32: 13,40
32	408618,3475	4525423,1488	32 - 33: 30,61
33	408648,7766	4525401,2874	33 - 34: 37,48
34	408612,8045	4525400,3309	34 - 35: 53,04
35	408617,6406	4525346,8964	35 - 36: 55,05
36	408618,0747	4525346,5276	36 - 37: 68,40
37	4086148,8419	4525340,7787	37 - 38: 20,95
38	4086126,2641	4525333,8624	38 - 39: 20,86
39	4086119,7886	4525321,3046	39 - 40: 16,80
40	4086045,4366	4525244,2167	40 - 41: 107,07
41	408608,6184	4525210,2801	41 - 42: 29,27
42	408608,6184	4525210,2801	42 - 43: 17,39
43	408608,6884	4525217,5148	43 - 44: 14,48
44	408614,5408	4525204,9360	44 - 45: 20,10
45	408615,7413	4525173,7800	45 - 46: 31,18
46	408617,2440	4525220,7083	46 - 47: 62,85
47	408617,2440	4525220,7083	47 - 48: 16,85
48	4086185,6908	4525224,4137	48 - 49: 13,38
49	4086218,4928	4525182,8880	49 - 50: 53,88
50	408618,7968	4525169,8897	50 - 51: 12,97
51	4086153,5126	4525110,2801	51 - 52: 88,42
52	4086170,0277	4525102,3917	52 - 53: 18,20
53	4086188,0769	4525096,3887	53 - 54: 38,23
54	4086207,7570	4525074,9884	54 - 55: 34,58
55	4086248,0346	4525042,3030	55 - 56: 51,69
56	408615,3112	4525009,3296	56 - 57: 74,92
57	408604,1185	4525001,5443	57 - 58: 17,96
58	408473,2416	4525001,5443	58 - 59: 59,06
59	408547,64	4525089,48	59 - 60: 16,51
60	408547,64	4525089,48	60 - 59: 74,20
61	408547,64	4525089,48	61 - 60: 16,51
62	408547,64	4525089,48	62 - 61: 16,51
63	408547,64	4525089,48	63 - 64: 79,48
64	408547,64	4525089,48	64 - 65: 59,60
65	408547,64	4525089,48	65 - 66: 120,05

ΑΠΟΣΠΑΣΜΑ ΟΡΘΟΦΩΤΟΧΑΡΤΗ 4080-4524/2009
 ΚΛΙΜΑΚΑ 1:20000

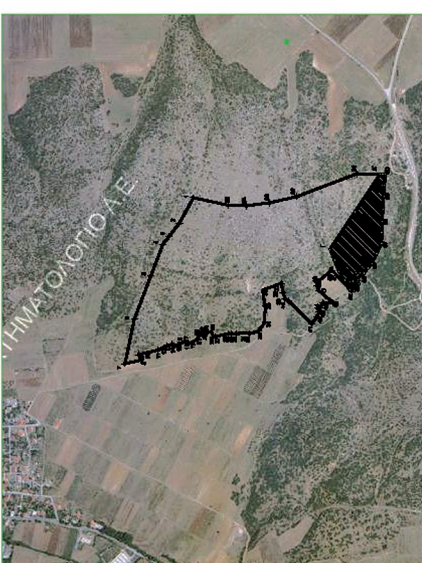

Πίνακας Συντεταγμένων ΕΓΣΑ 87
 Εμβαδόν τερμαχίου = 34915,76 τ.μ. - Περιμέτρος = 905,55 μ.

α/α	X	Y	Αποστάσεις
A	409760,89	4525114,34	—
B	409221,12	4525153,09	A - B: 71,82
Γ	409295,07	4525181,69	B - Γ: 79,29
Δ'	409547,87	4525014,11	Γ - Δ': 303,30
60	409547,64	4524987,60	Δ' - 60: 16,51
59	409473,54	4525001,54	60 - 59: 74,20
58	409388,72	4525007,84	59 - 58: 85,06
57	409315,31	4525009,33	58 - 57: 73,42
56	409248,03	4525042,30	57 - 56: 74,92
Γ'	409214,55	4525089,48	56 - Γ': 43,13
K	409215,86	4525095,70	Γ' - K: 26,25
A	409760,89	4525114,34	K - A: 57,86

Θεσσαλονίκη 3 Απριλίου 2017
 Ο Ασκών καθήκοντα Γ.Γ.
 Αποκεντρωμένης Διοίκησης
 Μακεδονίας Θράκης
 3543/3-4-2017 Απόφαση του Ασκώντος
 Καθήκοντα Γ.Γ. της Αποκεντρωμένης
 Διοίκησης Μακεδονίας Θράκης

Συντάχθηκε την με αριθμό
 3543/3-4-2017 Απόφαση του Ασκώντος
 Καθήκοντα Γ.Γ. της Αποκεντρωμένης
 Διοίκησης Μακεδονίας Θράκης

Αρ Νικήτας Φραγκιασκιάτης

Αριθμ. 218045 πε (3)

Μερική ανάκληση της υπ' αριθ. 1950/8-8-2006 (ΦΕΚ 831/Δ/2006) απόφασης Γενικού Γραμματέα Περιφέρειας Πελοποννήσου, με την οποία κηρύχθηκε ως "αναδασωτέα" λόγω εκχέρσωσης, έκταση εμβαδού 445,20 τετρ. μέτρων, στη θέση "Μπεσκάκι" περιφέρειας Δήμου Αγ. Θεοδώρων Νομού Κορινθίας, ως προς επιφάνεια εμβαδού 374,78 τετρ. μέτρων.

Ο ΓΕΝΙΚΟΣ ΓΡΑΜΜΑΤΕΑΣ ΑΠΟΚΕΝΤΡΩΜΕΝΗΣ ΔΙΟΙΚΗΣΗΣ ΠΕΛΟΠΟΝΝΗΣΟΥ - ΔΥΤΙΚΗΣ ΕΛΛΑΔΑΣ ΚΑΙ ΙΟΝΙΟΥ

Έχοντας υπόψη

1. Τις διατάξεις:

α) Του ν. 2503/1997 «Διοίκηση, οργάνωση, στελέχωση της Περιφέρειας, ρύθμιση θεμάτων για την Τοπική Αυτοδιοίκηση και άλλες διατάξεις».

β) Του ν. 3200/1955 «Περί διοικητικής αποκέντρωσης», όπως τροποποιήθηκε και συμπληρώθηκε με το ν.δ. 532/1970 και μεταγενέστερες διατάξεις.

γ) Των άρθρων 6 και 280 του ν. 3852/2010 (ΦΕΚ 87/7-6-2010 τ.Α') «Νέα αρχιτεκτονική της Αυτοδιοίκησης και της Αποκεντρωμένης Διοίκησης - Πρόγραμμα Καλλικράτης».

δ) Του π.δ. 139/2010 (ΦΕΚ 232/27-12-2010 τ.Α') «Οργανισμός της Αποκεντρωμένης Διοίκησης Πελοποννήσου-Δυτικής Ελλάδας και Ιονίου».

2. Την υπ' αριθ. 40/29-12-2010 (ΦΕΚ 247/31-12-2010 τ.Α') πράξη του Υπουργικού Συμβουλίου περί διαπίστωσης της παύσης εκ του νόμου των Γενικών Γραμματέων των Περιφερειών και διορισμού Γενικών Γραμματέων στις Αποκεντρωμένες Διοικήσεις του Κράτους.

3. Την υπ' αριθ. 4 της 6.2.2015 (ΦΕΚ 24/Α/2015) πράξη του Υπουργικού Συμβουλίου, περί αποδοχής παραιτήσεων των Γενικών Γραμματέων των Αποκεντρωμένων Διοικήσεων της Χώρας και το άρθρο 56 του ν. 4257/2014 (ΦΕΚ 93/Α/14-4-2014).

4. Τις διατάξεις του ν. 998/1979 (ΦΕΚ 289/Α/1979) «Περί προστασίας των δασών και των δασικών εν γένει εκτάσεων της χώρας», όπως έχουν τροποποιηθεί και ισχύουν σήμερα και συγκεκριμένα της παρ. 4 άρθρου 44, όπως προστέθηκε με το άρθρο 36 του ν. 3698/2008 και αντικαταστάθηκε με την παρ. 3 άρθρου 35 του ν. 4280/2014 (ΦΕΚ 159/Α/2014) "Περιβαλλοντική αναβάθμιση και ιδιωτική πολεοδόμηση - Βιώσιμη ανάπτυξη οικισμών - Ρυθμίσεις δασικής νομοθεσίας και άλλες διατάξεις".

5. Την υπ' αριθ. 105545/534/1-9-2014 Διαταγή του Υ.Π.Ε.Κ.Α. «Εφαρμογή άρθρου 35 του ν. 4280/2014 - ΦΕΚ 159/Α/2014».

6. Την υπ' αριθ. 117080/6353/13-11-2014 (ΑΔΑ : 77ΣΕ0-ΙΒ3) Διαταγή Υ.Π.Ε.Κ.Α. «Περί της διαδικασίας άρσης ή ανάκλησης αποφάσεων αναδάσωσης».

7. Την υπ' αριθ. 160417/1180/8-7-1980 βασική εγκύκλιο Διαταγή του Υπουργείου Γεωργίας, με την οποία παρέχονται οδηγίες για τις αναδασωτέες εκτάσεις.

8. Την υπ' αριθ. 124581/2774/26-5-2015 Διαταγή Υ.Π.Α.Π.ΕΝ. «Περί της διαδικασίας άρσης ή ανάκλησης αποφάσεων αναδάσωσης - Διευκρινίσεις».

9. Την υπ' αριθ. 1950/8-8-2006 (ΦΕΚ 831/Δ/2006) απόφαση Γενικού Γραμματέα Περιφέρειας Πελοποννήσου, με την οποία κηρύχθηκε ως "αναδασωτέα" λόγω εκχέρσωσης, έκταση εμβαδού 445,20 τετρ. μέτρων, στη θέση "Μπεσκάκι" περιφέρειας Δήμου Αγ. Θεοδώρων του Νομού Κορινθίας.

10. Την υπ' αριθ. 2516/1992 πράξη χαρακτηρισμού του Δασαρχείου Κορίνθου και την υπ' αριθ. 30/2013 οριστική και τελεσίδικη σχετική απόφαση της Πρωτοβάθμιας Επιτροπής Επιλύσεως Δασικών Αμφισβητήσεων Νομού Κορινθίας.

11. Την από 10-12-2014 αίτηση του Αναστάσιου Μάστακα του Νικολάου, κατοίκου Δ.Κ. Αγ. Θεοδώρων Π.Ε. Κορινθίας.

12. Την υπ' αριθ. 19791/1372/11-3-2015 πρόταση του Δασαρχείου Κορίνθου, μετά την από 11-3-2015 συνημμένη σε αυτή αναφορά του Δασολόγου Βασιλείου Δελή, για τη μερική ανάκληση της υπ' αριθ. 1950/8-8-2006 (ΦΕΚ 831/Δ/2006) προαναφερόμενης απόφασης Γενικού Γραμματέα Περιφέρειας Πελοποννήσου, με την οποία κηρύχθηκε ως "αναδασωτέα" λόγω εκχέρσωσης, έκταση εμβαδού 445,20 τετρ. μέτρων, στη θέση "Μπεσκάκι" περιφέρειας Δήμου Αγ. Θεοδώρων του Νομού Κορινθίας, ως προς επιφάνεια εμβαδού 374,78 τετρ. μέτρων, όπως αυτή αποτυπώνεται με τα στοιχεία 1, 2, 3, 4, 1 στο από 11-3-2015 συνημμένο Τοπογραφικό Διάγραμμα με κλίμακα 1:500, του Δασολόγου Δασαρχείου Κορίνθου Βασιλείου Δελή, εντοπίζεται επί αυτού σε απόσπασμα του υπ' αριθ. 424 200 Ορθοφωτοχάρτη με κλίμακα 1:5.000 και οριοθετείται με χρήση συντεταγμένων του Ε.Γ.Σ.Α. '87, με το αιτιολογικό ότι η συγκεκριμένη επιφάνεια ευρίσκεται εντός χαρακτηρισμένης έκτασης, ως μη εμπύπτουσα στις διατάξεις της Δασικής Νομοθεσίας, σύμφωνα με την ανωτέρω 2516/1992 πράξη χαρακτηρισμού του Δασαρχείου Κορίνθου και την υπ' αριθ. 30/2013 τελεσίδικη απόφαση της Πρωτοβάθμιας Επιτροπής Επιλύσεως Δασικών Αμφισβητήσεων Νομού Κορινθίας και είχε μη δασικό χαρακτήρα τόσο κατά το χρόνο που κηρύχθηκε ως αναδασωτέα, όσο και σήμερα.

13. Τις υπ' αριθ. 102105/6045/19-8-2015, 147894/7941/5-11-2015 και 147927/7942/5-11-2015 Δ/γές Δ/νσης Συντονισμού και Επιθεώρησης Δασών Α.Δ. π.δ.Ε. και Ι., αποφασίζουμε:

Τη μερική ανάκληση της υπ' αριθ. 1950/8-8-2006 (ΦΕΚ 831/Δ/2006) απόφασης Γενικού Γραμματέα Περιφέρειας Πελοποννήσου, με την οποία κηρύχθηκε ως "αναδασωτέα" λόγω εκχέρσωσης, έκταση εμβαδού 445,20 τετρ. μέτρων, στη θέση "Μπεσκάκι" περιφέρειας Δήμου Αγ. Θεοδώρων Νομού Κορινθίας, ως προς επιφάνεια εμβαδού 374,78 τετρ. μέτρων, στην ανωτέρω θέση της Δ.Κ. Αγ. Θεοδώρων του Δήμου Λουτρακίου - Περαιχώρας - Αγ. Θεοδώρων Π.Ε. Κορινθίας, όπως αποτυπώνεται στο από 11-3-2015 συνημμένο τοπογραφικό διάγραμμα με κλίμακα 1:500, του Δασολόγου Δασαρχείου Κορίνθου Βασιλείου Δελή, εντοπίζεται επί αυτού σε απόσπασμα του υπ' αριθ. 424 200 Ορθοφωτοχάρτη με κλίμακα 1:5.000 και οριοθετείται με χρήση συντεταγμένων του Ε.Γ.Σ.Α. '87 ως εξής:

Σημείο 1 : Χ=424254.24 Υ=4200047.66

2 : Χ=424270.59 Υ=4200055.68

3 : Χ=424278.00 Υ=4200039.00

4 : Χ=424254.24 Υ=4200030.09

δεδομένου ότι η συγκεκριμένη επιφάνεια ευρίσκεται εντός χαρακτηρισμένης έκτασης, ως μη εμπίπτουσας στις διατάξεις της Δασικής Νομοθεσίας, σύμφωνα με την 2516/1992 Πράξη χαρακτηρισμού του Δασαρχείου Κορίνθου και την υπ' αριθ. 30/2013 τελεσίδικη απόφαση της Πρωτοβάθμιας Επιτροπής Επιλύσεως Δασικών Αμφισβητήσεων Νομού Κορινθίας και είχε μη δασικό χαρακτήρα τόσο κατά το χρόνο που κηρύχθηκε ως ανασωτήα όσο και σήμερα.

Από τις διατάξεις της απόφασης αυτής δεν προκαλείται δαπάνη σε βάρος του κρατικού προϋπολογισμού.

Κατά της παρούσας απόφασης, σύμφωνα με τις διατάξεις της παρ. 1 άρθρου 47 του ν. 3900/2010, όπως

τροποποίησε το άρθρο 1 του ν. 702/1977, επιτρέπεται προσφυγή από οποιονδήποτε έχει έννομο συμφέρον, ενώπιον του (αρμοδίου) τριμελούς Διοικητικού Εφετείου, εντός εξήντα ημερών από την επομένη της δημοσίευσής ή κοινοποίησής αυτής.

Η απόφαση αυτή να δημοσιευθεί στην Εφημερίδα της Κυβερνήσεως.

Πάτρα, 11 Απριλίου 2017

Ο ασκών καθήκοντα Γενικού Γραμματέα
Αποκεντρωμένης Διοίκησης

ΔΙΟΝΥΣΙΟΣ ΠΑΝΑΓΙΩΤΟΠΟΥΛΟΣ

ΑΝΗΚΕΙ ΣΤΟ ΥΠ ΑΡΙΘΜ 19791/1372/11-3-2015 ΕΓΓΡΑΦΟ ΤΟΥ ΔΑΣΑΡΧΕΙΟΥ ΚΟΡΙΝΘΟΥ
 ΤΟΠΟΓΡΑΦΙΚΟ ΔΙΑΓΡΑΜΜΑ ΚΛΙΜΑΚΑΣ 1:500 & ΑΠΟΣΠΑΣΜΑ ΕΚ ΤΟΥ 424_200 ΟΡΘΟΦΩΤΟΧΑΡΤΗ ΚΛΙΜΑΚΑΣ 1:5000, ΣΤΟ ΟΠΟΙΟ ΑΠΕΙΚΟΝΙΖΕΤΑΙ ΤΟ ΤΜΗΜΑ ΥΠΟ
 ΣΤΟΙΧΕΙΑ (1,2,3,4,1) ΕΜΒΑΔΟΥ 374,78τμ ΣΤΗ ΘΕΣΗ "ΜΠΕΣΣΚΑΚΙ" ΠΕΡΙΦΕΡΕΙΑΣ ΔΕ ΛΙΓΙΩΝ ΘΕΟΔΩΡΩΝ ΤΟΥ ΔΗΜΟΥ ΛΟΥΤΡΑΚΙΟΥ ΠΕΡΑΧΩΡΑΣ ΑΓ. ΘΕΟΔΩΡΩΝ ΓΙΑ ΤΟ
 ΟΠΟΙΟ ΠΡΟΤΕΙΝΕΤΑΙ ΝΑ ΓΙΝΕΙ ΜΕΡΙΚΗ ΑΡΣΗ ΤΗΣ ΑΡΙΘΜ. 1950/8-8-2006 (ΦΕΚ 831Δ /19-9-2006) ΑΠΟΦΑΣΗΣ ΓΤΠΠ

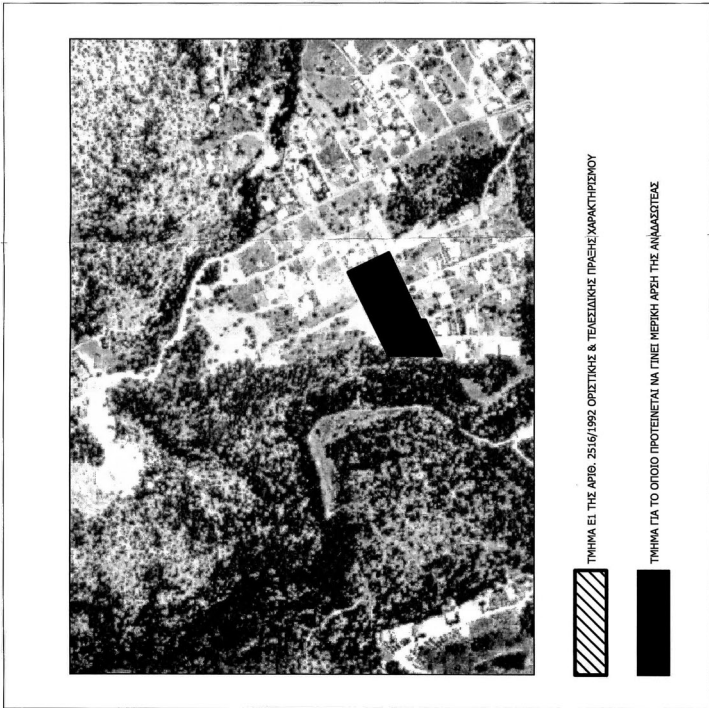
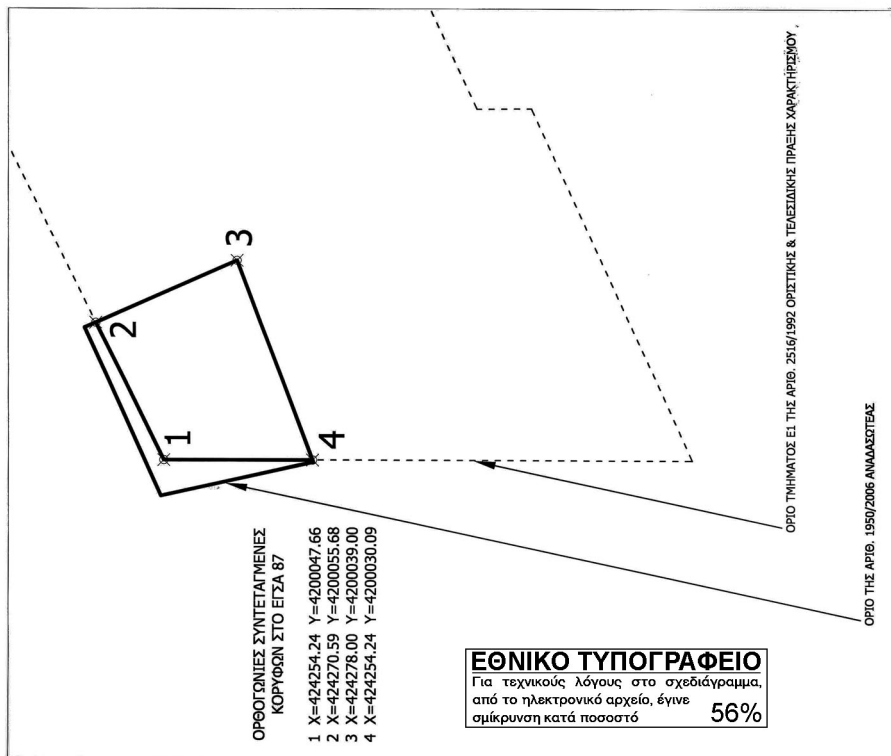

Κορίνθος 11/3/15
 Ο Συντάκτης
 Β. Δελής
 Δασολόγος

Κορίνθος 11/3/15
 Ο Συντάκτης
 Π. Κουρούλιος
 Δασολόγος

Κορίνθος 11/3/17
 Ο Συντάκτης
 Μ. Παπαγιαννίδου
 Δασολόγος

Αριθμ. 1101 (4)

Καθορισμός χρήσης υδάτινου αποδέκτη και ειδικών όρων για τη διάθεση των επεξεργασμένων αστικών λυμάτων της εγκατάστασης επεξεργασίας λυμάτων Δήμου Αγκιστρίου.

Η ΠΕΡΙΦΕΡΕΙΑΡΧΗΣ ΑΤΤΙΚΗΣ

Έχοντας υπόψη:

1. Τις διατάξεις του ν. 3852/2010 (ΦΕΚ 87/τ.Α/7-6-2010) «Νέα Αρχιτεκτονική της Αυτοδιοίκησης και της Αποκεντρωμένης Διοίκησης - Πρόγραμμα Καλλικράτης».

2. Την απόφαση του Γενικού Γραμματέα Αποκεντρωμένης Διοίκησης Αττικής υπ'αρ. 109290/39629 (ΦΕΚ 4251/Β/2016) «Έγκριση της υπ'αρ. 438/2016 απόφασης του Περιφερειακού Συμβουλίου Περιφέρειας Αττικής με την οποία τροποποιείται ο Οργανισμός Εσωτερικής Υπηρεσίας Περιφέρειας Αττικής».

3. Τις διατάξεις του α.ν. 2520/1940 (ΦΕΚ 273/τ.Α'/04-09-1940) «Περί Υγειονομικών Διατάξεων».

4. Την Υ.Δ. Ειβ/221/1965 (ΦΕΚ 138/τ.Β'/24-02-1965) «Περί διαθέσεως λυμάτων και βιομηχανικών αποβλήτων» όπως ισχύει.

5. Την κοινή υπουργική απόφαση οικ. 5673/400/1997 (ΦΕΚ 192/τ.Β'/14-03-1997) «Μέτρα και όροι για την επεξεργασία αστικών λυμάτων» όπως τροποποιήθηκε με την κοινή υπουργική απόφαση 19661/1982/1999 (ΦΕΚ 1811/τ.Β'/29-09-1999) η οποία συμπληρώθηκε με την κοινή υπουργική απόφαση 48392/939/2002 (ΦΕΚ 405/τ.Β'/03-04-2002).

6. Το από 29-03-2017 πρακτικό της Γνωμοδοτικής Επιτροπής, που συγκροτήθηκε με την απόφαση Περιφερειάρχου Αττικής υπ'αρ. 3428/26-10-2016 (ΑΔΑ:6ΔΗΘ7Λ7-6ΔΥ), σύμφωνα με το άρθρο 6 της Υ.Δ. Ε1β/221/1965 (ΦΕΚ 138/τ.Β'/24-02-1965) «Περί διαθέσεως λυμάτων και βιομηχανικών αποβλήτων».

7. Την ανάγκη προστασίας της Δημόσιας Υγείας και του Περιβάλλοντος, αποφασίζουμε:

1) Καθορίζεται ως αποδέκτης των επεξεργασμένων αστικών λυμάτων του Δήμου Αγκιστρίου τη θαλάσσια περιοχή «Σπορτέζα» που βρίσκεται νότια του οικισμού Σκάλα της Νήσου Αγκιστρίου.

2) Καθορίζεται η προβλεπόμενη ανωτέρας τάξης χρήση των υδάτων του αποδέκτη ως: «Υδατα για κολύμβηση και κάθε άλλη χρήση πλην της αλιείας εδωδιμων οστρακόδερμων» σύμφωνα με την παράγραφο 2.2 του άρθρου 4 της Υ.Δ. Ε1 β/221/1965 (ΦΕΚ 138/τ.Β'/24-02-1965).

Τα ύδατα του θαλάσσιου αποδέκτη μετά τη διάθεση των επεξεργασμένων λυμάτων να διατηρούν τα κάτωθι χαρακτηριστικά:

α) άνευ επιπλεόντων ή καθιζανόντων στερεών, ελαίων ή εναποθέσεων ιλύος, προερχόμενων από λύματα

β) άνευ λυμάτων μη υποστάντων αποτελεσματική χλωρίωση

γ) το διαλυμένο οξυγόνο να είναι τουλάχιστον 5,0 mg /lt
δ) άνευ τοξικών ή επιβλαβών εν γένει ελαιωδών κερωσμένων ή άλλων αποβλήτων δυναμένων μεμονωμένα ή σε συνδυασμό να καταστήσουν τα εν λόγω ύδατα ακατάλληλα για τις προβλεπόμενες χρήσεις

ε) αναλόγως του περιεχομένου αριθμού κολοβακτηριειδών, τα ύδατα χαρακτηρίζονται και χρησιμοποιούνται ως άρθρο 4 παρ. 1.2 εδάφιο (στ) της Υ.Δ. Ε1 β/221/1965.

3) Καθορίζονται οι παρακάτω ιδιαίτεροι όροι και προϋποθέσεις διάθεσης των επεξεργασμένων αστικών λυμάτων στην οριζόμενη περιοχή:

Τα ποιοτικά χαρακτηριστικά των επεξεργασμένων αστικών λυμάτων πριν την διάθεση τους στον τελικό αποδέκτη, να είναι σύμφωνα με τον Πίνακα 1 του Παραρτήματος Ι της κοινής υπουργικής απόφασης 5673/400/1997 ως ισχύει: $BOD_5 \leq 25 \text{ mg/l}$, $COD \leq 125 \text{ mg/l}$, $TSS \leq 35 \text{ mg/l}$, αλλά και με όποια αυστηρότερα χαρακτηριστικά ορίσουν οι περιβαλλοντικοί όροι για τη διάθεση των επεξεργασμένων αστικών λυμάτων και των υδάτων του καθορισμένου αποδέκτη για χρήση ως «Υδατα για κολύμβηση και κάθε άλλη χρήση πλην της αλιείας εδωδιμων οστρακόδερμων».

Τα επεξεργασμένα αστικά λύματα θα υφίστανται αποτελεσματική απολύμανση (χλωρίωση) και αποτελεσματική δέσμευση απολυμαντικής ουσίας (αποχλωρίωση) πριν την είσοδο τους στον τελικό αποδέκτη. Η συγκέντρωση του υπολειμματικού χλωρίου στα προς διάθεση επεξεργασμένα αστικά λύματα θα είναι μικρότερη από 0,3 mg/l.

Η διάθεση των επεξεργασμένων αστικών λυμάτων στη θάλασσα θα γίνεται με υποθαλάσσιο αγωγό και διαχυτήρα που θα κατασκευασθεί σύμφωνα με τις διατάξεις της ισχύουσας νομοθεσίας και μετά τις εγκρίσεις, άδειες κ.λπ. όλων των συναρμόδιων φορέων και σύμφωνα με την ΑΕΠΟ. Όλες οι εκσκαφές στον αιγιαλό, παραλία και θαλάσσια περιοχή θα γίνουν με την εποπτεία της Εφορείας Εναλίων Αρχαιοτήτων.

Το σημείο εκβολής των επεξεργασμένων λυμάτων θα απέχει τουλάχιστον 200 μ. από τα όρια περιοχών που χρησιμοποιούνται για κολύμβηση.

Δεν επιτρέπεται η διάθεση στον αποδέκτη ιλύος (επεξεργασμένης ή μη), προερχόμενης από τις εγκαταστάσεις επεξεργασίας των αστικών λυμάτων.

Ο φορέας λειτουργίας της εγκατάστασης επεξεργασίας και διάθεσης των αστικών λυμάτων, πρέπει να τηρεί αρχείο παρακολούθησης της ποιότητας της τελικής εκροής και των υδάτων του αποδέκτη, σύμφωνα με την ισχύουσα νομοθεσία.

Η απόφαση αυτή να δημοσιευθεί στην Εφημερίδα της Κυβερνήσεως.

Δραπετσώνα, 12 Απριλίου 2017

Η Περιφερειάρχης

ΕΙΡΗΝΗ ΔΟΥΡΟΥ