



ΕΦΗΜΕΡΙΣ ΤΗΣ ΚΥΒΕΡΝΗΣΕΩΣ

ΤΗΣ ΕΛΛΗΝΙΚΗΣ ΔΗΜΟΚΡΑΤΙΑΣ

ΑΘΗΝΑ
24 ΔΕΚΕΜΒΡΙΟΥ 1992

ΤΕΥΧΟΣ ΤΕΤΑΡΤΟ

ΑΡΙΘΜΟΣ ΦΥΛΛΟΥ
1345

ΠΕΡΙΕΧΟΜΕΝΑ

ΑΠΑΛΛΟΤΡΙΩΣΕΙΣ

ΑΝΑΚΟΙΝΩΣΕΙΣ

Παρακατάθεση αποζημιώσεων ακινήτων που έχουν απαλλοτριωθεί για την διαπλάτυνση της Ε.Ο. Αθηνών - Λαμίας από την οδό Αχαρνών μέχρι την οδό Δωδεκανήσου στο Δήμο Ν. Χαλκηδόνας. 1

ΠΟΛΕΟΔΟΜΙΑ

ΑΠΟΦΑΣΕΙΣ

- Αναθεώρηση του ρυμοτομικού σχεδίου Κιάτου (Ν. Κορινθίας) και καθορισμός όρων και περιορισμών δόμησης αυτού. 2
- Αναγνώριση κοινοτικής οδού ως κυρίας και μοναδικής που συνδέει την κοινότητα Μαυροματίου Παμίσου με την 7η Ε.Ο. Μεσσήνης - Μελιγαλά Ν. Μεσσηνίας. 3
- Τροποποιήσεις σχεδίου πόλης Τρικάλων 1. Στην οδό Θουκιδίδου από πλατεία Φιλοσόφων έως οδό Ζωοδόχου Πηγής και 2. Στον πεζόδρομο που ενώνει την πλατεία Φιλοσόφων και την οδό Αρριανού. 4

ΑΠΑΛΛΟΤΡΙΩΣΕΙΣ

ΑΝΑΚΟΙΝΩΣΕΙΣ

Αριθ. Δ12/0/39176 (1)

Παρακατάθεση αποζημιώσεων ακινήτων που έχουν απαλλοτριωθεί για την διαπλάτυνση της Ε.Ο. Αθηνών - Λαμίας από την οδό Αχαρνών μέχρι την οδό Δωδεκανήσου στο Δήμο Ν. Χαλκηδόνας.

Ο ΥΠΟΥΡΓΟΣ
ΠΕΡΙΒΑΛΛΟΝΤΟΣ, ΧΩΡΟΤΑΞΙΑΣ ΚΑΙ ΔΗΜ. ΕΡΓΩΝ
Έχοντας υπόψη:

1. Τις διατάξεις του Ν.Δ/τος 797/71 «περί αναγκαστικών απαλλοτριώσεων» (ΦΕΚ 1Α/71).

2. Την εξουσιοδοτική απόφαση του Υπουργού ΠΕΧΩΔΕ Δ17α/01/79/Φ.Θ.2.2.1/24.8.89 ΦΕΚ 666Β/6.9.89.

3. Τον πίνακα παρακατάθεσης των αποζημιώσεων με ημερομηνία 3.2.92 που καθορίστηκε με την απόφαση 784/13.12.91 του Μονομελούς Πρωτοδικείου Αθηνών για ακίνητα που απαλλοτριώθηκαν με την κ.υ.α. Οικονομικών και ΠΕΧΩΔΕ Α.1050138/4250/0010/10.8.90 ΦΕΚ 490/90 τ. Δ' για τη διαπλάτυνση της Ε.Ο. Αθηνών - Λαμίας από την οδό Αχαρνών μέχρι την οδό Δωδεκανήσου στο Δήμο Ν. Χαλκηδόνας.

4. Τις διατάξεις του Π.Δ. 69/88 «Περί Οργανισμού της Γ.Γ.Δ.Ε. «ΦΕΚ 28Α/88», ειδοποιούμε:

Τα πρόσωπα που έχουν ή αξιώνουν εμπράγματα δικαιώματα στα παραπάνω ακίνητα, ότι η αποζημίωση των εκτάσεων που έχουν απαλλοτριωθεί και των επικειμένων τους όπως σημειώνονται στα σχετικά στοιχεία προδικασίας, έχει κατατεθεί στο Ταμείο Παρακαταθηκών και Δανείων, ύστερα από συμφωνισμό των δικαιωμάτων και των υποχρεώσεων και με την έκδοση του γραμματίου παρακαταθήκης 1698/14.12.92 για συνολικό ποσό δρχ. 9.958.400 δρχ.

Η παρακατάθεση της αποζημίωσης έγινε υπέρ των προσώπων που αναγράφονται παρακάτω και θα καταβληθεί μόνο στα πρόσωπα που θα αναγνωριστούν δικαιούχοι.

Η παρούσα να δημοσιευθεί στην Εφημερίδα της Κυβερνήσεως.

Αθήνα, 11 Δεκεμβρίου 1992

Με εντολή Υπουργού
Η Τμηματάρχης
ΕΛΕΝΗ ΔΗΜΗΤΡΙΟΥ

ΠΟΛΕΟΔΟΜΙΑ ΑΠΟΦΑΣΕΙΣ

Αριθ. οικ. 9293 (2)

Αναθεώρηση του ρυμοτομικού σχεδίου Κιάτου (Ν. Κορινθίας) και καθορισμός όρων και περιορισμών δόμησης αυτού.

Ο ΝΟΜΑΡΧΗΣ ΚΟΡΙΝΘΙΑΣ

Έχοντας υπόψη:

1. Τις διατάξεις του Ν.Δ/γματος 17.7.1923 «περί σχεδίων πόλεων κ.λπ» όπως μεταγενέστερα τροποποιήθηκαν και συμπληρώθηκαν και ειδικότερα τα άρθρα 3,9,11,29 και 70.

2. Τις διατάξεις του Ν. 1577/1985 «Γ.Ο.Κ.» (ΦΕΚ 210/Α) και ειδικότερα τα άρθρα 6, 7, 8 και 9.

3. Τις διατάξεις του Π.Δ/γματος 183/1986 «έγκριση τροποποιήσεων σχεδίων πόλεων και καθορισμός όρων και περιορισμών δόμησης από τους Νομάρχες» (ΦΕΚ 70/Α) και ειδικότερα το άρθρο 1.

4. Τις διατάξεις του Α.Ν. 314/1968 (ΦΕΚ 47/Α) όπως τροποποιήθηκαν και συμπληρώθηκαν με το υπ' αριθμ. 1018/1971 Ν.Δ/γμα (ΦΕΚ 220/Α) και με την παράγραφο 3 του άρθρου 34 του Ν. 1577/1985 (ΦΕΚ 210/Α).

5. Τις υπ' αριθμ. 134/1988, 102/1990, 150/1990 και 91/1992 αποφάσεις του Δημοτικού Συμβουλίου Κιάτου.

6. Τις υπ' αριθμ. 2/1990, 7/1992, 10/1992 και 11/1992 γνωμοδοτήσεις του Συμβουλίου Χωροταξίας, Οικισμού και Περιβάλλοντος Ν. Κορινθίας, αποφασίζουμε:

Άρθρο 1

Εγκρίνεται η αναθεώρηση του ρυμοτομικού σχεδίου Κιάτου (Ν. Κορινθίας) που είχε εγκριθεί με το από 30.4.1916 Β.Δ/γμα «Περί Γενικής Τροποποίησης και επεκτάσεως του σχεδίου της κωμοπόλεως ΚΙΑΤΟΥ» (ΦΕΚ 86/α/5.5.1916 και καθορίζονται πεζόδρομοι, κοινόχρηστος χώρος, χώρος αθλητικών εγκαταστάσεων, χώρος Κέντρου Υγείας, χώροι Ιερών Ναών, χώρος στάθμευσης, χώρος Ι.Κ.Α., χώρος Τελωνείου, χώρος Διοικητηρίου, χώροι Διοικήσεως, χώρος Σιδηροδρομικού Σταθμού, χώροι Νηπιαγωγείων, χώρος Δημοτικού Περιπτέρου, χώρος Πολιτιστικού Κέντρου - Κέντρου Νεότητας, χώρος Δημαρχείου, χώροι Παιδικών Σταθμών, χώροι Δημοτικών Σχολείων και χώρος Γυμνασίου - Λυκείου, όπως φαίνεται στα εννέα (9) σχετικά πρωτότυπα διαγράμματα σε κλίμακα 1:1000, που έχουν θεωρηθεί από τον Προϊστάμενο του Τμήματος Πολεοδομίας και Πολεοδομικών Εφαρμογών με την υπ' αριθμ. 9293/1992 πράξη του και των οποίων συνοπτικά αντίτυπα δημοσιεύονται με την παρούσα απόφαση.

Άρθρο 2

Στο πρόσωπο των οικοπέδων, οικοδομημένων ή μη, των κειμένων εντός του άνω αναθεωρουμένου σχεδίου, επιβάλλεται προκήπιο πλάτους τριών (3), τεσσάρων (4) και πέντε (5) μέτρων, όπως φαίνονται σε τέσσερα (4) διαγράμματα από τα εννέα (9) που μνημονεύονται στο άρθρο 1 της παρούσης.

Άρθρο 3

Τα ελάχιστα όρια εμβαδού και προσώπων των οικοπέδων των κειμένων εντός του άνω αναθεωρουμένου σχεδίου καθορίζονται κατά τομείς Γ, Δ, Ε, Ζ, Η και Ι, όπως φαίνονται στα ίδια διαγράμματα, ως κάτωθι:

Ι. Τομείς Γ, Δ, Ε

α) Ελάχιστο πρόσωπο δέκα (10) μέτρα

Ελάχιστο εμβαδόν τριακόσια (300) τετρ. μέτρα.

β) Κατά παρέκκλιση από το προηγούμενο εδάφιο θεωρούνται άρτια και οικοδομήσιμα οικόπεδα υφιστάμενα: α) προ της 22.1.1936 ημέρα

δημοσιεύσεως του από 18.1.1936 Β.Δ/γματος «Ελάχιστα όρια επιφανείας και διαστάσεων οικοπέδων Σικυωνίας (Κιάτου)» (ΦΕΚ 40/Α) που δεν έχουν τα ανωτέρω όρια πλην όμως έχουν:

Ελάχιστο πρόσωπο οκτώ (8) μέτρα.

Ελάχιστο εμβαδόν εκατόν πενήντα (150) τετρ. μέτρα και β) προ της 9.6.1973 ημέρα δημοσιεύσεως του Ν. Δ/γματος 8/1973 «Περί Γ.Ο.Κ.» που δεν έχουν τα ανωτέρω ελάχιστα όρια πλην όμως έχουν:

Ελάχιστο εμβαδόν δέκα (10) μέτρα

Ελάχιστον εμβαδόν διακόσια (200) τετρ. μέτρα.

Άρθρο 4

Οι λοιποί όροι και περιορισμοί δόμησης των οικοπέδων των κειμένων εντός του άνω αναθεωρουμένου σχεδίου Κιάτου (Ν. Κορινθίας), καθορίζονται ως κάτωθι:

1. Για τα οικοδομικά τετράγωνα 105, 106, 88, 50, 59, 16 και 39 όπου ορίζονται χώροι αντίστοιχοι: νηπιαγωγείου-παιδικού σταθμού, Κλειστού Γυμναστηρίου, Πολιτιστικού Κέντρου Νεότητας, Διοικητηρίου, Τελωνείου-Λιμεναρχείου, Νηπιαγωγείου και Σχολείου καθορίζονται οι κάτωθι όροι και περιορισμοί δόμησης:

α) Μέγιστο ποσοστό κάλυψης σαράντα επί τοις εκατό (40%)

β) Συντελεστής δόμησης εξήντα εκατοστά (0,60)

γ) Μέγιστος επιτρεπόμενος αριθμός ορόφων δύο (2) με μέγιστον ύψος εννέα (9) μέτρα.

2. Για τα λοιπά οικοδομικά τετράγωνα, εκτός των ανωτέρω της παρ. 1, των τομέων Γ, Δ, Ε, Ζ, Η και Ι καθορίζονται οι κάτωθι όροι δόμησης:

α) Μέγιστο ποσοστό κάλυψης των οικοπέδων εβδομήντα επί τοις εκατό (70%) της επιφανείας τους.

β) Συντελεστής δόμησης: ανάλογα με το πλάτος της οδού στην οποίαν έχουν πρόσωπο τα οικόπεδα σύμφωνα με τις διατάξεις του Π.Δ/γματος 26/1/20.2.1979 (ΦΕΚ 105/Δ) «Περί συμπληρώσεως του από 25.8.1969 Β.Δ/γματος» και ειδικότερα:

για πλάτος οδού α όπου $\alpha < 7,50$ μ.σ.δ. = 0,8

για πλάτος οδού α όπου $7,50 \leq \alpha < 10$ μ.σ.δ. = 1

για πλάτος οδού α όπου $10 \leq \alpha < 12,50$ μ.σ.δ. = 1,1

για πλάτος οδού α όπου $12,50 \leq \alpha$ σ.δ. = 1,2

γ) Το μέγιστο επιτρεπόμενον ύψος των κτιρίων για όλους τους τομείς ορίζεται σε δώδεκα (12) μέτρα, εκτός των ειδικών κτιρίων όπου το μέγιστον επιτρεπόμενον ύψος ορίζεται κατά Γ.Ο.Κ./1985 (ΦΕΚ 210/Α).

δ) Απαγορεύονται οι επιγραφές και οι διαφημίσεις επάνω από το ύψος των κτιρίων καθώς και οι ορατές αναμονές στο δώμα.

Άρθρο 5

1. Από τις διατάξεις αυτής της απόφασης προκαλείται δαπάνη σε βάρος του προϋπολογισμού του Δήμου Σικυώνος (Κιάτου) σύμφωνα με την αριθμ. 174/26.11.1992 απόφασή του, ύψους 5.000.000 δραχμών.

2. Η ανωτέρω δαπάνη θα καλυφθεί από την γραμμένη και υπάρχουσα στον προϋπολογισμό τρέχοντος έτους για το σκοπό αυτό πίστωσης του Κ.Α. 161.6/75, για την κάλυψη της ετήσιας δαπάνης αναθεώρησης του υφιστάμενου Σχεδίου πόλης.

Άρθρο 6

Η ισχύς της παρούσης αποφάσεως αρχίζει από τη δημοσίευσή της στην Εφημερίδα της Κυβερνήσεως.

Κόρινθος, 3 Νοεμβρίου 1992

Ο Νομάρχης
ΧΡΗΣΤΟΣ ΛΑΔΙΑΣ

ΥΠΟΥΡΓΕΙΟ ΧΩΡΕΙΑΣ ΟΙΚΙΣΜΟΥ ΚΑΙ ΠΟΤΕ
ΔΙΕΥΘΥΝΣΗ ΧΑΡΤΟΓΡΑΦΙΩΝ

ΠΟΛΙΤΙΚΟ ΔΙΑΓΡΑΜΜΑ

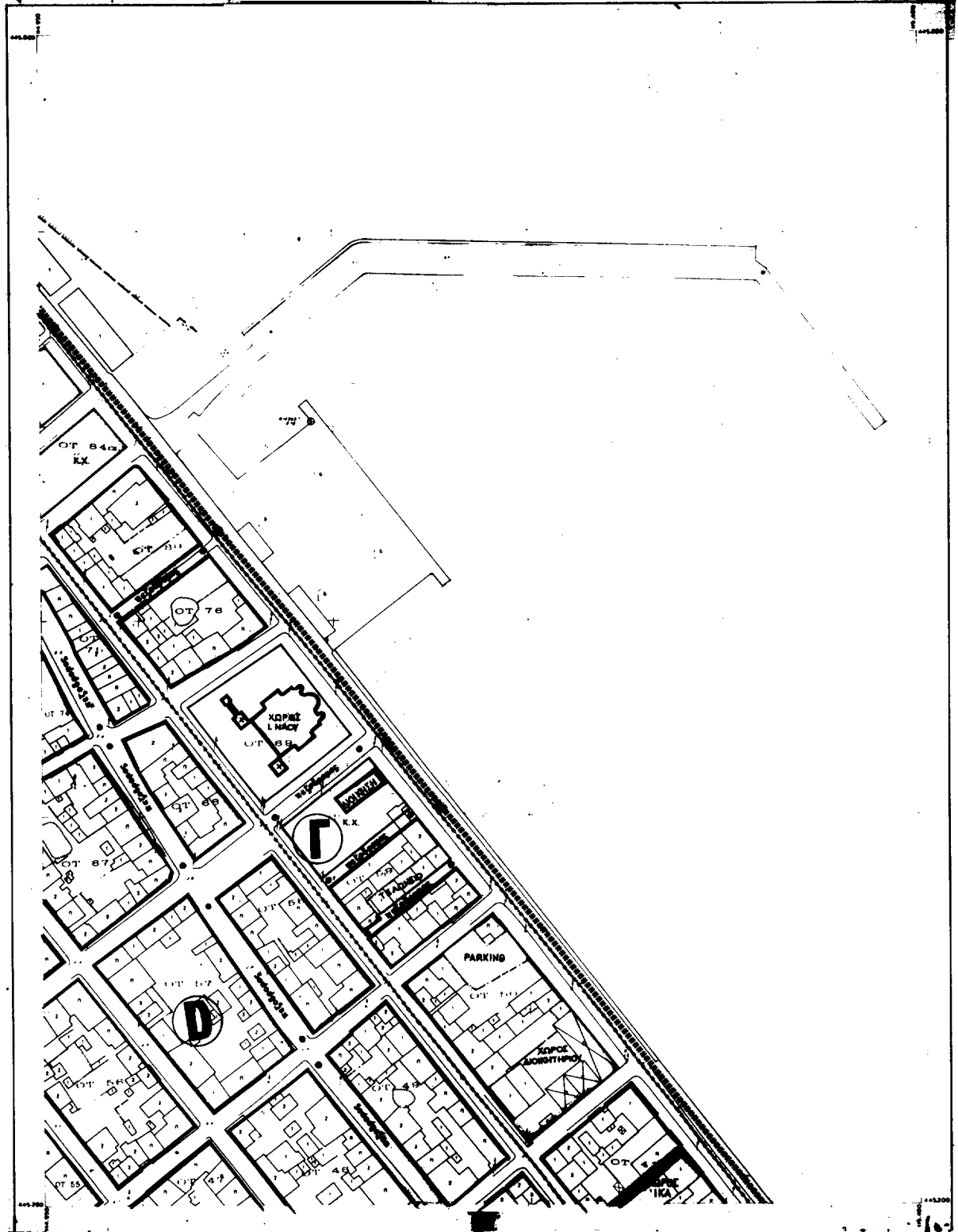

ΥΠΟΜΝΗΜΑ

- Οριο Κοινοτήτων, Περιφερειών, Περιφερειών, Δήμων, Κοινοτήτων, Κοινοτήτων
- Οριο Πλαιοδιορισμένης Περιοχής, Δήμων ή Κοινοτήτων, Στοιβαρισμάτων
- Πλαιοδιορισμένη Περιοχή (Προστασία)
- Οριοφύλαξη Γραμμών (Ασφάλτιναι)
- Ελάσιος Ακτίνα
- Ασφάλτινος Χώρος (ήτα είναι ελαστική)
- Ακτίνα Κέντρου
- Γραμμή Μεταφοράς
- Κ.Χ. Κοινοτικό Χωρικό (Επιχειρησιακό, Ανοικτό)
- Τ.Χ. Τεχνικό Χωρικό
- Π.Χ. Πλαιοδιορισμένη Περιοχή (Οριοφύλαξη)
- Χ.Π. Χωρικό Προστασίας (Οριοφύλαξη)
- Β.Χ. Βιομηχανικό Χωρικό
- Κ.Χ. Κοινοτικό Χωρικό (Κοινοτικό Χωρικό, Πύλη, Σπ.Χ.)
- Οριο Περιφέρειας, Περιφερειών, Βιαιότητας, Αρ.Π. Προστασία (ήτα είναι ελαστική)
- Οριο Προστασίας για Κληρονομία Αρχαίων Χωρικών
- Οριο Γραμμών - Οριο Εργασίας, Κτηματολόγιο, Οριοφύλαξη

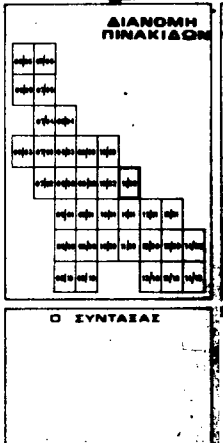

ΠΟΛΕΟΔΟΜΙΚΗ ΜΕΛΕΤΗ - ΑΝΑΘ/ΣΗ

ΟΜΑΔΑ ΜΕΛΕΤΗΣ

ΛΑΚΩΝΙΑ ΙΙ

ΟΜΑΔΑ ΠΟΛΕΟΔΟΜΙΚΩΝ ΜΕΛΕΤΩΝ

ΜΑΡΓΑ ΧΟΥΣΙΑΝΑΚΟΥ
ΓΙΩΡΓΟΣ ΓΙΑΣΟΓΛΟΥ
ΓΙΩΡΓΟΣ ΒΛΑΧΟΣ
ΓΙΑΝΝΗΣ ΚΑΠΕΡΩΝΗΣ
ΝΑΪΑΣ ΜΥΧΟΓΙΩΣ
ΑΝΔΡΕΑΣ ΒΑΡΚΑΣ

ΕΥΧΑΡΙΣΤΙ

ΕΠΙΧΕΙΡΗΣΙΑΚΟ ΠΡΟΓΡΑΜΜΑ
ΑΡΙΘΜΟΣ 421/2002
ΕΠΙΧΕΙΡΗΣΙΑΚΟ ΤΠ

ΠΡΑΓΜΑΤΕΥΣΗ - ΛΕΙΤΟΥΡΓΙΕΣ

ΡΥΜΟΤΟΜΙΚΟ ΣΧΕΔΙΟ

ΚΙΑΤΟ - Κ. ΔΙΜΗΝΙΟ

ΝΟΜΟΣ ΚΟΡΙΝΘΙΑΣ

ΕΠΙΧΕΙΡΗΣΙΑΚΟ ΑΡΧΙΤΕΚΤΟΝΙΚΟ ΣΧΗΜΑ
ΔΙΕΥΘΥΝΣΗ ΣΧΗΜΑΤΟΓΡΑΦΙΑΣ

ΣΧΗΜΑ



ΥΠΟΜΝΗΜΑ

- Οριο Πόλεως (από το 1912)
- Οριο Αρχαίου Πόλεως (από το 1912)
- Οριο Πνευματικού Πόλεως (από το 1912)
- Ρυθμιστικό Όριο (από το 1912)
- Οριο Αρχαίου Πόλεως (από το 1912)
- Επαι
- Αεροδρόμιο (από το 1912)
- Γενική Κατασκευή
- Λιμάνι (από το 1912)
- Ταχυδρομείο
- Βιομηχανική Περιοχή
- Χημική Βιομηχανία
- Βιομηχανία
- Έμβλημα Χώρας (από το 1912)
- Οριο Πόλεως (από το 1912)
- Οριο Προστασίας των Κρατών (από το 1912)
- Οριο Πόλεως (από το 1912)

ΔΙΑΝΟΜΗ ΠΙΝΑΚΙΩΝ

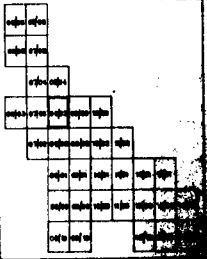

ΠΟΛΕΩΔΟΜΙΚΗ ΜΕΛΕΤΗ - ΑΝΑΘ/ΣΗ

ΟΜΑΔΑ ΜΕΛΕΤΗΣ

ΛΑΚΩΝΙΑ ΙΙ

ΟΜΑΔΑ ΠΟΛΕΩΔΟΜΙΚΗΣ ΜΕΛΕΤΗΣ

ΜΑΡΙΑ ΚΟΥΣΙΑΝΑΚΟΥ
ΠΟΛΙΤΙΚΟΣ ΜΗΧ - ΠΟΤΕΡΟΔΟΜΟΣ Β

ΓΙΩΡΓΟΣ ΓΙΑΣΟΓΛΟΥ
ΑΡΧΙΤΕΚΤΟΝ Ε.Μ.Π.

ΓΙΩΡΓΟΣ ΒΛΑΧΟΣ
ΑΡΧΙΤΕΚΤΟΝ Ε.Μ.Π.

ΓΙΑΝΝΗΣ ΚΑΠΕΡΟΝΗΣ
ΑΡΧΙΤΕΚΤΟΝ Ε.Μ.Π.

ΜΑΙΑ ΒΥΧΟΠΟΥ
ΑΡΧΙΤΕΚΤΟΝ ΜΗΧ. ΓΡΑΦΕΙΟ

ΑΝΔΡΕΑΣ ΒΑΡΠΑΚΗΣ
ΑΡΧΙΤΕΚΤΟΝΟ - ΜΕΤΕΠΙΧΕΙΡΗΣΙΑ

Ο ΣΥΝΤΑΞΑΣ

ΕΛΛΗΝΙΚΗ ΟΡΓΑΝΩΣΗ - ΛΕΙΤΟΥΡΓΙΕΣ

ΡΥΘΜΟΤΟΜΙΚΟ ΣΧΕΔΙΟ

ΚΙΑΤΟ - Κ. ΔΙΜΗΝΙΟ
ΝΟΜΟΣ ΚΟΡΙΝΘΙΑΣ

Αριθ. 6609/2821

(3)

Αναγνώριση κοινοτικής οδού ως κυρίας και μοναδικής που συνδέει την κοινότητα Μαυροματίου Παμίσου με την 7η Ε.Ο. Μεσσήνης - Μελιγαλά Ν. Μεσσηνίας.

Ο ΝΟΜΑΡΧΗΣ ΜΕΣΣΗΝΙΑΣ

Έχοντας υπόψη:

1. Τις διατάξεις α. της παρ. 1 του άρθρου 4 του από 25/28.11.29 Π.Δ/τος περί κωδικοποιήσεως και περί κατασκευής και συντήρησης των οδών κειμένων διατάξεων.

β) του άρθρου 4 του Νόμου 3155/11/4.3.55 «περί κατασκευής και συντήρησης οδών».

γ) της παρ. 2β του άρθρου 1 του από 24.5.85 ΦΕΚ 270Δ/31.5.85 Π.Δ/τος «περί όρων και περιορισμών δόμησης των εκτός σχεδίου και εκτός των υφισταμένων προ του 1923 οικισμών ευρισκομένων γηπέδων».

δ) Το Β.Δ/γμα 712/70 «περί καθορισμού των διατηρημένων υπέρ του Υπ. Δ. Έργων αρμοδιοτήτων» που εκδόθηκε σε εκτέλεση του 532/70 Ν.Δ. όπως αυτά τροποποιήθηκαν και συμπληρώθηκαν με το 671/71 και 198/72 Β.Δ/γματα.

ε) Το Ν. 3200/55 «περί διοικητικής αποκεντρώσεως» όπως έχει συμπληρωθεί και τροποποιηθεί μεταγενέστερα με τον Ν. 532/70.

2. Το υπ' αριθμ. 8/1991 πρακτικό του Κοινοτικού Συμβουλίου του Μαυροματίου Παμίσου.

3. Το με αριθμό 1809/4.3.92 έγγραφο της ΤΥΔΚ Μεσσηνίας με το οποίο επιβεβαιώνει ότι η οδός που συνδέει την κοινότητα Μαυροματίου Παμίσου με την 7η Ε.Ο. Μεσσήνης - Μελιγαλά είναι η κυρία και μοναδική.

4. Το με κλίμακα 1:5000 απόσπασμα χάρτου της περιοχής.

5. Την από 10.6.92 πράξη 5η θέμα 9ο γνωμοδότηση του Νομαρχιακού Συμβουλίου Χωροταξίας του Νομού Μεσσηνίας με την οποία γνωμοδοτεί ομόφωνα υπέρ της αναγνώρισεως της οδού που συνδέει την Κοινότητα Μαυροματίου Παμίσου με την 7η Ε.Ο. Μεσσήνης - Μελιγαλά ως κυρίας και μοναδικής, αποφασίζουμε:

Αναγνωρίζουμε ως κυρία και μοναδική την κοινοτική οδό που συνδέει την Κοινότητα Μαυροματίου Παμίσου με την 7η Επαρχιακή οδό Μεσσήνης - Μελιγαλά όπως αυτή φαίνεται στο απόσπασμα του γεωγραφικού χάρτου με κλίμακα 1:5000 με ερυθρά γραμμή.

Η παρούσα να δημοσιευθεί στην Εφημερίδα της Κυβερνήσεως.

Καλαμάτα, 24 Νοεμβρίου 1992

Ο Νομάρχης
ΕΛΕΥΘΕΡΙΟΣ ΤΡΙΑΝΤΑΦΥΛΛΟΥ

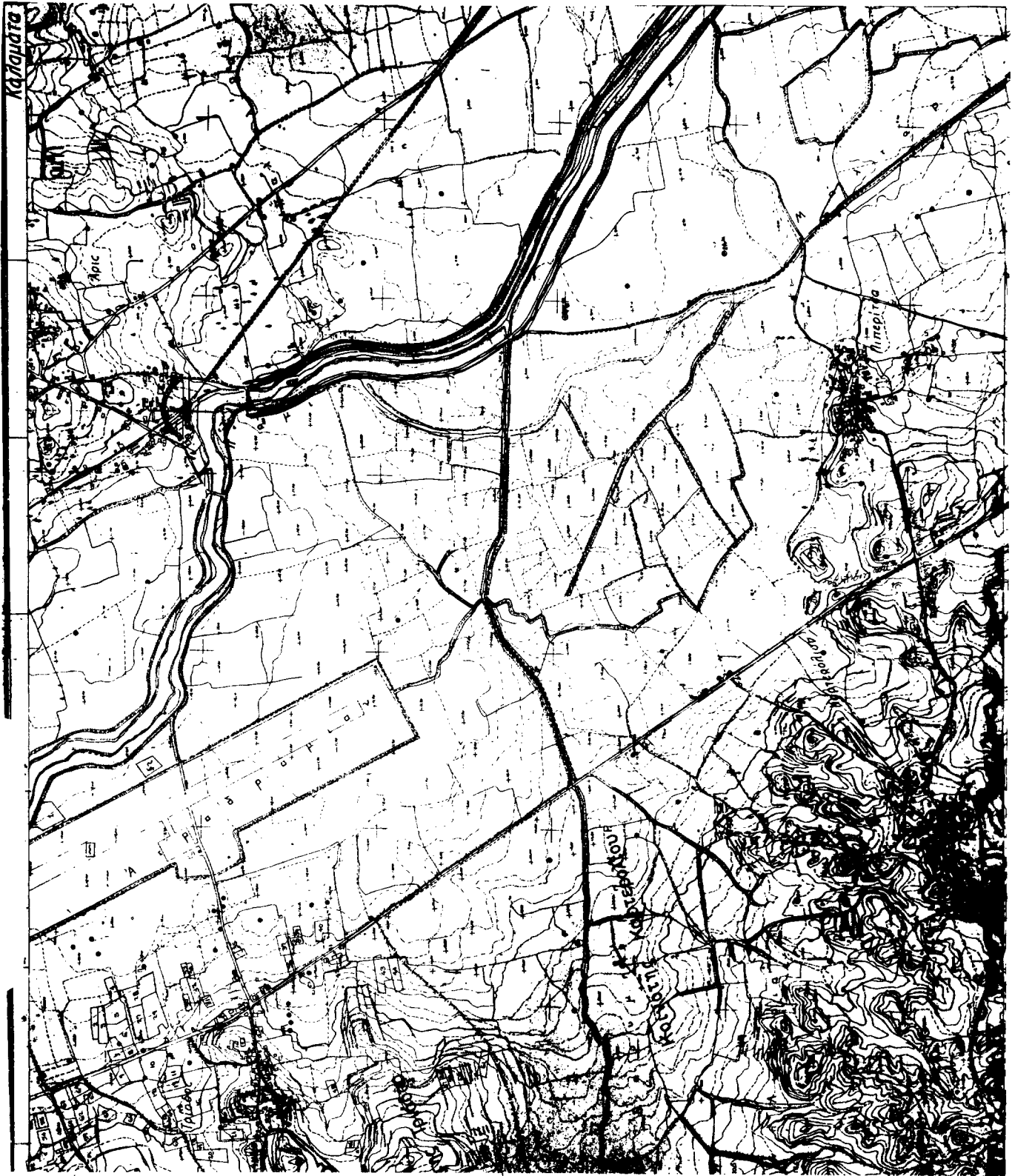

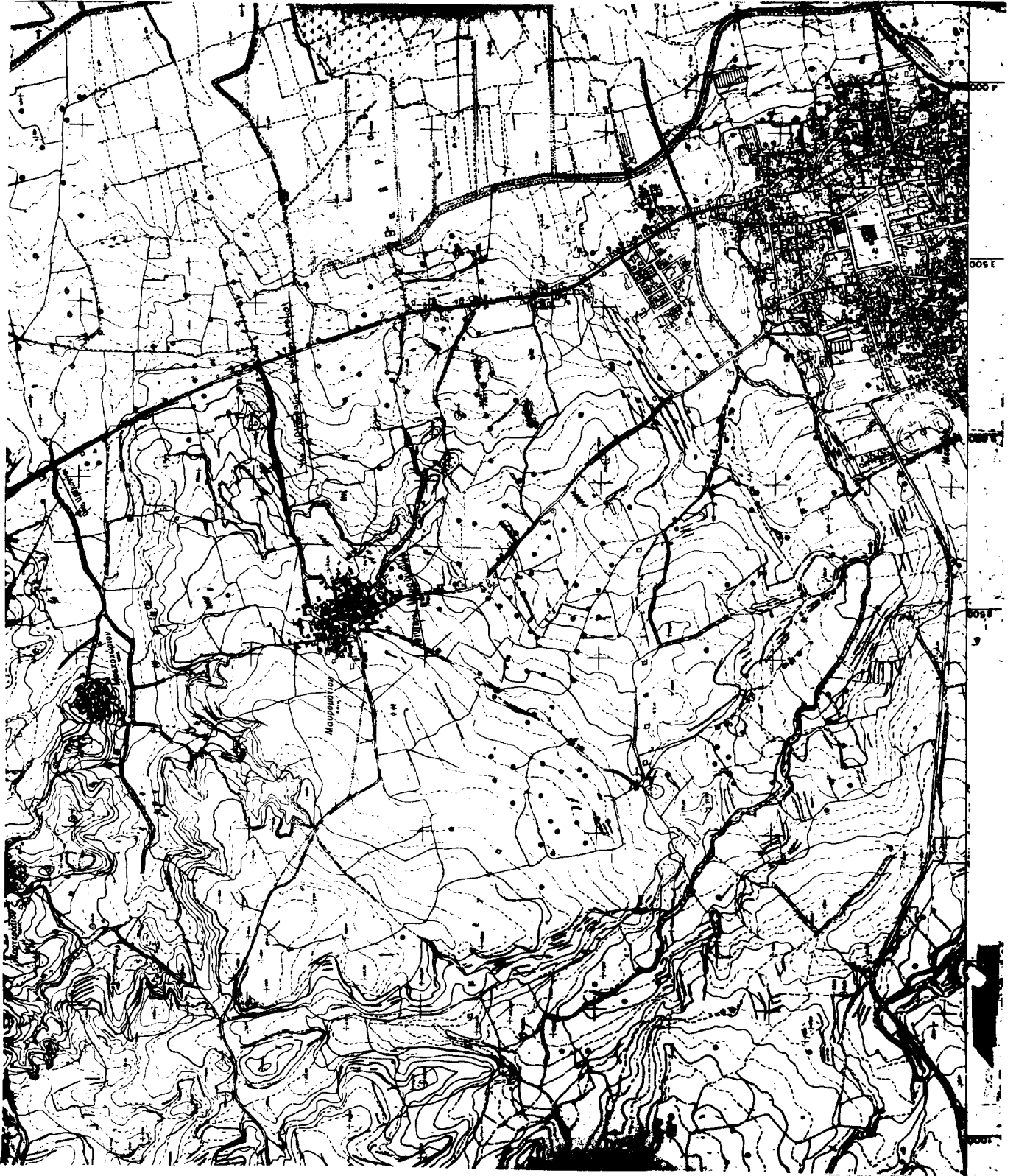

Αριθ. 4568

(4)

Τροποποιήσεις σχεδίου πόλης Τρικάλων 1. Στην οδό Θουκιδίδου από πλατεία Φιλοσόφων έως οδό Ζωοδόχου Πηγής και 2. Στον πεζόδρομο που ενώνει την πλατεία Φιλοσόφων και την οδό Αρριανού.

Ο ΝΟΜΑΡΧΗΣ ΤΡΙΚΑΛΩΝ

Έχοντας υπόψη:

1. Τις διατάξεις του Ν. 3200/55 «περί διοικητικής αποκεντρώσεως» όπως τροποποιήθηκε και συμπληρώθηκε με το Ν.Δ. 532/70 «περί συμπληρώσεως των διατάξεων περί διοικητικής αποκεντρώσεως».

2. Τις διατάξεις του Α.Ν. 314/68 (ΦΕΚ 47Α/68) «Περί παροχής εις τον Υπουργό Βορείου Ελλάδος και τους Νομάρχας αρμοδιότητας επί θεμάτων, εγκρίσεως σχεδίων πόλεων», όπως τροποποιήθηκε και συμπληρώθηκε με το Ν.Δ. 1018/70 (ΦΕΚ 220Α/71) και αντικαταστάθηκε με τον Ν. 1577/85 (άρθρο 34).

3. Το υπ' αριθ. 183 Π.Δ/γμα (ΦΕΚ 70Α/5.6.86) «Έγκριση τροποποιήσεων σχεδίων πόλεων και καθορισμός όρων και περιορισμών δόμησης από τους Νομάρχες».

4. Τις διατάξεις του από 17.7.1923 Ν.Δ/τος «περί σχεδίων πόλεων κ.λπ.».

5. Την υπ' αριθ. 4209/11.8.1988 απόφασή μας «Περί αναθεωρήσεως του σχεδίου πόλεως Τρικάλων (περιοχή Σαραγίων) ΦΕΚ 640Δ'/5.9.1988».

6. Την υπ' αριθμ. 63/92 απόφαση του Δημοτικού Συμβουλίου του Δήμου Τρικκαίων «περί γνωμοδοτήσεως υπέρ της τροποποιήσεως σχεδίου πόλης Τρικάλων στην οδό Θουκιδίδου» κατά πλειοψηφία.

7. Την υπ' αριθ. 6η/πρακτ. 12ο/15.7.1992 κατά πλειοψηφία γνω-

μοδότηση του ΣΧΟΠ Ν. Τρικάλων κατά τη μείωση του πλάτους του δρόμου από την οδό Ζ. Πηγής έως την πλατεία Φιλοσόφων, αποφασίζουμε:

Εγκρίνεται η τροποποίηση του εγκεκριμένου σχεδίου πόλης Τρικάλων αναθεώρησης Συνοικίας Σαραγίων που εγκρίθηκε με την υπ' αριθ. 4209/11.8.88 απόφασή μας (ΦΕΚ 640Δ'/5.9.88 ως εξής:

α) Ο Χαρακτηρισμός της οδού Θουκιδίδου (από πλατεία Φιλοσόφων εις την οδό Ζωοδόχου Πηγής ως πεζόδρομος.

β) Η μείωση του πλάτους του πρώτου τμήματος της οδού Θουκιδίδου από 12,00 μ., σε 10,00 μ. και επιβολή προκηπίου πλάτους 4,00 μ.

γ) Η μείωση του πλάτους του δεύτερου τμήματος της οδού Θουκιδίδου από 8,00 μ., σε 4,00 μ. και επιβολή προκηπίου πλάτους 2,00 μ.

δ) Η αύξηση του πλάτους του πρώτου τμήματος του δρόμου (πεζόδρομου) μεταξύ πλατείας Φιλοσόφων και οδού Αρριανού από 4,00 μ. σε 10,00 μ. και επιβολή προκηπίου πλάτους 4,00 μ. εκατέρωθεν.

Οι παραπάνω τροποποιήσεις φαίνονται στο τοπογραφικό διάγραμμα σε κλ. 1:1000 που συνέταξε η Τεχνική Υπηρεσία του Δήμου Τρικκαίων και θεωρήθηκε στις 10.7.1992 από τον Προϊστάμενο του Τμήματος Πολεοδομίας και Πολεοδομικών Εφαρμογών Ν. Τρικάλων. Το τοπογραφικό τούτο διάγραμμα αποτελεί αναπόσπαστο μέρος της παρουσίασης.

Από τις διατάξεις αυτής της απόφασης δεν προκαλείται δαπάνη σε βάρος του Κρατικού Προϋπολογισμού.

Η παρούσα απόφαση να δημοσιευθεί στην Εφημερίδα της Κυβερνήσεως.

Τρίκαλα, 25 Νοεμβρίου 1992

Ο Νομάρχης
ΙΩΑΝΝΗΣ ΣΠΑΡΤΣΗΣ

