



ΕΦΗΜΕΡΙΣ ΤΗΣ ΚΥΒΕΡΝΗΣΕΩΣ

ΤΗΣ ΕΛΛΗΝΙΚΗΣ ΔΗΜΟΚΡΑΤΙΑΣ

ΤΕΥΧΟΣ ΤΕΤΑΡΤΟ

Αρ. Φύλλου 1366

19 Οκτωβρίου 1993

ΠΕΡΙΕΧΟΜΕΝΑ

ΑΝΑΔΑΣΩΣΕΙΣ

ΑΠΟΦΑΣΕΙΣ

Κήρυξη αναδασωτέας έκτασης 13 στρεμμάτων στη θέση Δοξαρά Κοινότητας Φαράκλας Νομ. Εύβοιας.	1
Κήρυξη αναδασωτέας έκτασης 47 στρεμμάτων στη θέση Αργυρολάκκα Κοινότητας Δαφνούσας Νομ. Εύβοιας.	2
Κήρυξη αναδασωτέας έκτασης διακοσίων (200) στρεμμάτων στις θέσεις Σελικιά, Κοκκινόρεικο, Νερομάννα, Παλιογιώργη, Φτερόλακκα, Κούμαρο, περιοχής Κοινοτήτων Αγίου Γεωργίου, Αμπελώνος και Λαμπετίου του Δήμου Πύργου Νομ. Ηλείας.	3
Κήρυξη αναδασωτέας έκτασης Τμ. Α'=213 τ.μ. και Τμ. Β'=84 τ.μ., σύνολο 297 τ.μ. στη θέση «Μπραϊλα» περιφέρειας Κοινότητας Δυο Βουνών Ν. Φθιώτιδας.	4
Κήρυξη αναδασωτέου δημ. δάσους 0,775 στρεμμάτων στη θέση «Καλιμάνι» περιφέρειας Κοινότητας Μαλεσίνας Νομ. Φθιώτιδας.	5

ΠΟΛΕΟΔΟΜΙΑ

ΑΠΟΦΑΣΕΙΣ

Καθορισμός ορίων και όρων και περιορισμών δόμησης στον οικισμό «ΚΑΜΑΡΕΤΑ» της Κοινότητας Χιλιόμοδιου του Ν. Κορινθίας.	6
---	---

ΑΝΑΔΑΣΩΣΕΙΣ

ΑΠΟΦΑΣΕΙΣ

Αριθ. 2912	(1)
Κήρυξη αναδασωτέας έκτασης 13 στρεμμάτων στη θέση Δοξαρά Κοινότητας Φαράκλας Νομ. Εύβοιας.	

Ο ΝΟΜΑΡΧΗΣ ΕΥΒΟΙΑΣ

Έχοντας υπόψη:

1. Τις διατάξεις του Ν. 3200/55 «περί διοικητικής αποκέντρωσης», όπως τροποποιήθηκε και συμπληρώθηκε

μεταγενέστερα με το Ν.Δ. 532/70, και την 550/16.1.1986 απόφαση του Νομάρχη Εύβοιας «περί αναθέσεως αρμοδιοτήτων υπογραφής υπηρεσιακών εγγράφων».

2. Τις διατάξεις του άρθρου 117 παρ. 3 του Συντάγματος της Χώρας.

3. Τις διατάξεις του Ν. 998/79 «περί προστασίας των δασών και των δασικών εν γένει εκτάσεων της Χώρας», και ειδικότερα:

- α) Του άρθρου 41 παρ. 1, και
- β) Του άρθρου 38 παρ. 1.

4. Τις διαταγές του Υπουργείου Γεωργίας:

- α) 160417/1180/8.7.1980,
- β) 182447/3049/24.9.1980.

5. Την Ηβ/2739/23.9.93 αναφορά του Δασαρχείου Λίμνης, περί κηρύξεως αναδασωτέας έκτασης 136 στρεμμάτων στη θέση Δοξαρά του διακ/νου δάσους της Κοινότητας Φαράκλας, που κήκε την 8.9.1993, αποφασίζουμε:

Κηρύσσουμε αναδασωτέα με σκοπό τη διατήρηση του χαρακτήρα του δάσους και την προστασία και ανάπτυξη της δασικής βλάστησης, με φυσική αναγέννηση, την έκταση των δεκατριών χιλιοστών του στρέμματος, που βρίσκεται στη θέση Δοξαρά του διακ/νου δάσους Φαράκλας Ν. Εύβοιας, προσδιορίζεται από τα στοιχεία (ΑΒΓΔΕΖΑ) και έχει όρια:

Ανατολικά: Διακ/νο δάσος Φαράκλας - επαρχιακή οδός Φαράκλας - Τσούκας.

Δυτικά: Διακ/νο δάσος Φαράκλας.

Βόρεια: Διακ/νο δάσος Φαράκλας.

Νότια: Επαρχιακή οδός Φαράκλας - διακ/νο δάσος Φαράκλας,

όπως φαίνεται στο συνημμένο διάγραμμα που αποτελεί αναπόσπαστο μέρος της απόφασης αυτής.

Η απόφαση αυτή να δημοσιευθεί στην Εφημερίδα της Κυβερνήσεως.

Χαλκίδα, 4 Οκτωβρίου 1993

Με εντολή Νομάρχη

Ο Διευθυντής Δασών

ΖΗΣΗΣ ΕΥΑΓΓ. ΣΤΑΜΑΤΟΥΚΟΣ

ΑΓΟΡΑΣΜΑ ΦΟΤΟΓΡΑΦΙΟΥ "ΑΡΤΗ ΚΑΤΙΣΑΣ ΔΑΣΙΚΗΣ ΕΚΤΑΣΗΣ ΣΤΗ ΔΑΣΙΚΗ ΘΕΣΗ "ΛΟΣΑΡΑ" ΤΩ ΔΙΑΚΑΤΕΧΟΜΕΝΟΥ ΔΑΣΟΥΣ ΦΑΡΑΚΛΑΣ ΠΕΡΙΟΧΗΣ ΚΟΙΝΟΤΗΤΑΣ ΦΑΡ/ ΛΜΣ

Κλίμακα 1:5.000

Έκταση: 13 στρέμματα

Καείσα δασική έκταση

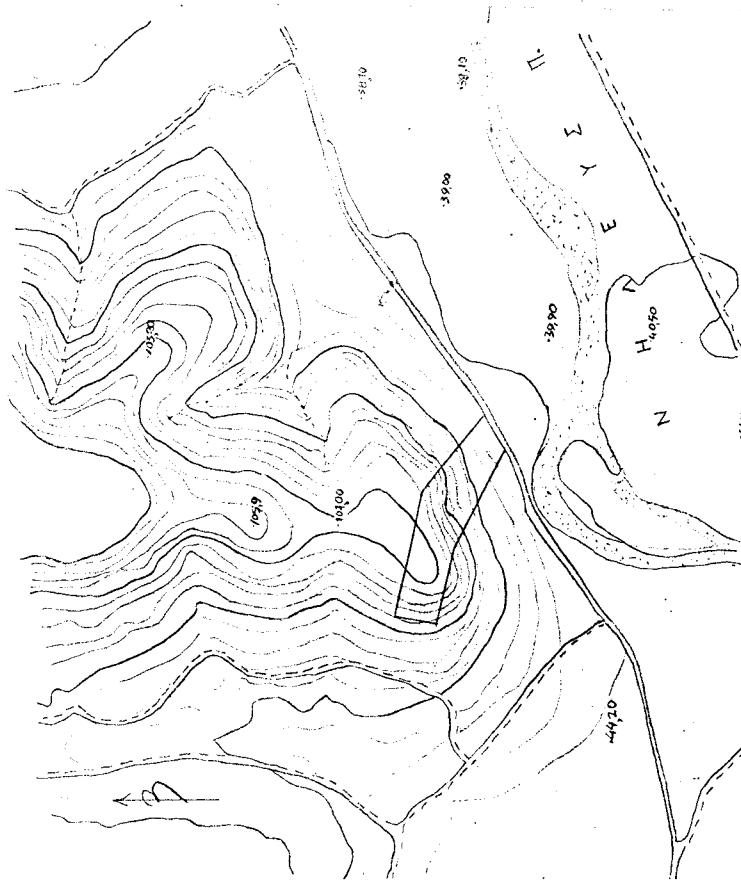

ΦΩΤΟΓΡΑΦΗΚΗ
Αθήνη - 9-1993
Ο ΔΑΣΑΡΧΗΣ ΑΙΓΙΝΗΣ
α.α.
Ιωάννης Παπαρούνης
Διευθυντής με Βαθμό
Επισμητού Α

Ο ΣΧΕΔΙΑΣΤΗΣ

ΣΤΑΜΑΤΗΣ ΚΑΡΑΧΑΝΗΣ

ΦΟΤΟΓΡΑΦΙΚΟ ΣΧΕΔΙΑΓΡΑΜΜΑ ΚΑΤΙΣΑΣ ΔΑΣΙΚΗΣ ΕΚΤΑΣΕΩΣ ΣΤΗ ΔΑΣΙΚΗ ΘΕΣΗ "ΛΟΣΑΡΑ" ΤΟΥ ΔΙΑΚΑΤΕΧΟΜΕΝΟΥ ΔΑΣΟΥΣ ΦΑΡΑΚΛΑΣ

Κλίμακα 1:2.000

Έκταση: 13 στρέμματα

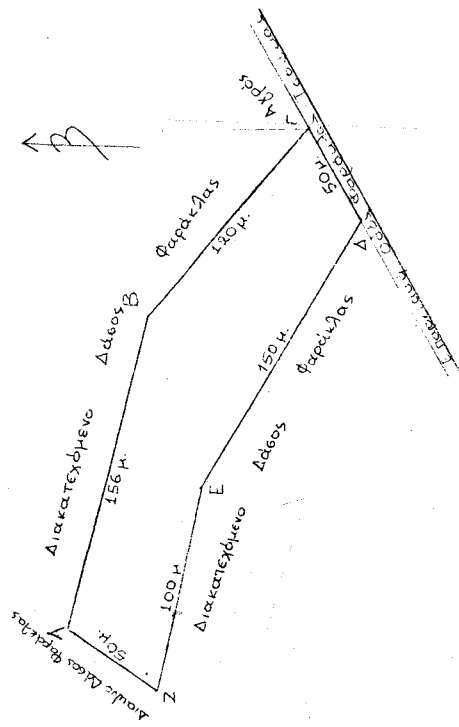

ΦΩΤΟΓΡΑΦΗΚΗ
Αθήνη - 9-1993
Ο ΔΑΣΑΡΧΗΣ ΑΙΓΙΝΗΣ
α.α.
Ιωάννης Παπαρούνης
Διευθυντής με Βαθμό
Επισμητού Α

Ο ΣΧΕΔΙΑΣΤΗΣ

ΣΤΑΜΑΤΗΣ ΚΑΡΑΧΑΝΗΣ

Αριθ. 2913

(2)

Κήρυξη αναδασωτέας έκτασης 47 στρεμμάτων στη θέση Αργυρολάκκα Κοινότητας Δαφνούσας Νομ. Εύβοιας.

Ο ΝΟΜΑΡΧΗΣ ΕΥΒΟΙΑΣ

Έχοντας υπόψη:

1. Τις διατάξεις του Ν. 3200/55 «περί διοικητικής αποκέντρωσης», όπως τροποποιήθηκε και συμπληρώθηκε μεταγενέστερα με το Ν.Δ. 532/70, και την 550/16.1.1986 απόφαση του Νομάρχη Εύβοιας «περί αναθέσεως αρμοδιοτήτων υπογραφής υπηρεσιακών εγγράφων».

2. Τις διατάξεις του άρθρου 117 παρ. 3 του Συντάγματος της Χώρας.

3. Τις διατάξεις του Ν. 998/79 «περί προστασίας των δασών και των δασικών εν γένει εκτάσεων της Χώρας», και ειδικότερα:

α) Του άρθρου 41 παρ. 1, και

β) Του άρθρου 38 παρ. 1.

4. Τις διαταγές του Υπουργείου Γεωργίας:

α) 160417/1180/8.7.1980,

β) 182447/3049/24.9.1980.

5. Την Ηβ/2740/23.9.93 αναφορά του Δασαρχείου Λιμνης, περί κηρύξεως αναδασωτέας έκτασης 47 στρεμμά-

των στη θέση Αργυρολάκκα του δημόσιου δάσους της Κοινότητας Δαφνούσας, που κήκε την 10.9.1993, αποφασίζουμε:

Κηρύσσουμε αναδασωτέα με σκοπό τη διατήρηση του χαρακτήρα του δάσους και την προστασία και ανάπτυξη της δασικής βλάστησης, με φυσική αναγέννηση, την έκταση των δεκατριών χιλιοστών του στρέμματος, που βρίσκεται στη θέση Αργυρολάκκα του διακ/νου δάσους Δαφνούσας Ν. Εύβοιας, προσδιορίζεται από τα στοιχεία (ΑΒΓΔΕΖΗΘΙΚΛΑ) και έχει όρια:

Ανατολικά: Δημόσιο δάσος Προκοπίου - Δραζίου, αγρός.

Δυτικά: Δημόσιο δάσος Προκοπίου - Δραζίου, αγρός.

Βόρεια: Δημόσιο δάσος Προκοπίου - Δραζίου, αγρός.

Νότια: Δημόσιο δάσος Προκοπίου - Δραζίου, αγρός, όπως φαίνεται στο συνημμένο διάγραμμα που αποτελεί αναπόσπαστο μέρος της απόφασης αυτής.

Η απόφαση αυτή να δημοσιευθεί στην Εφημερίδα της Κυβερνήσεως.

Χαλκίδα, 4 Οκτωβρίου 1993

Με εντολή Νομάρχη

Ο Διευθυντής Δασών

ΖΗΣΗΣ ΕΥΑΓΓ. ΣΤΑΜΑΤΟΥΚΟΣ

ΑΠΟΧΡΩΜΑ ΤΟΠΟΓΡΑΦΙΚΟΥ ΧΑΡΤΗ ΚΑΘΙΣΤΑΣ ΔΑΣΙΚΗΣ ΕΚΤΑΣΗΣ ΣΤΗ ΔΑΣΙΚΗ ΘΕΣΗ "ΑΡΓΥΡΟΛΑΚΚΑ" ΤΟΥ ΔΗΜΟΣΙΟΥ ΔΑΣΟΥΣ ΠΡΟΚΟΠΙΟΥ-ΔΡΑΖΙΟΥ ΚΟΙΝΟΤΗΤΑΣ ΔΑΦΝΟΥΣΑΣ

Κλίμακα 1:5.000

Έκταση: 47 στρέμματα

□ Καείσα δασική έκταση
— Αντικτυρική ζώνη

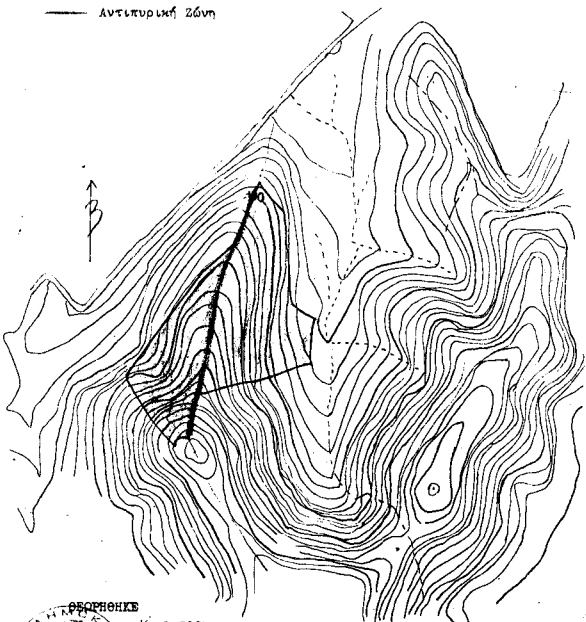

Ο Σχεδιαστής
ΣΤΑΜΟΥ Γ. ΕΛΕΝΗ
ΔΑΣΟΛΟΓΟΣ

ΤΟΠΟΓΡΑΦΙΚΟ ΣΧΕΔΙΑΓΡΑΜΜΑ ΚΑΘΙΣΤΑΣ ΔΑΣΙΚΗΣ ΕΚΤΑΣΗΣ ΣΤΗ ΔΑΣΙΚΗ ΘΕΣΗ "Αργυρολάκκα" ΤΟΥ ΔΗΜΟΣΙΟΥ ΔΑΣΟΥΣ ΠΡΟΚΟΠΙΟΥ-ΔΡΑΖΙΟΥ

Κλίμακα 1:2.500

Έκταση: 47 στρέμματα

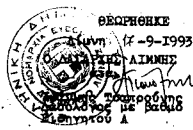
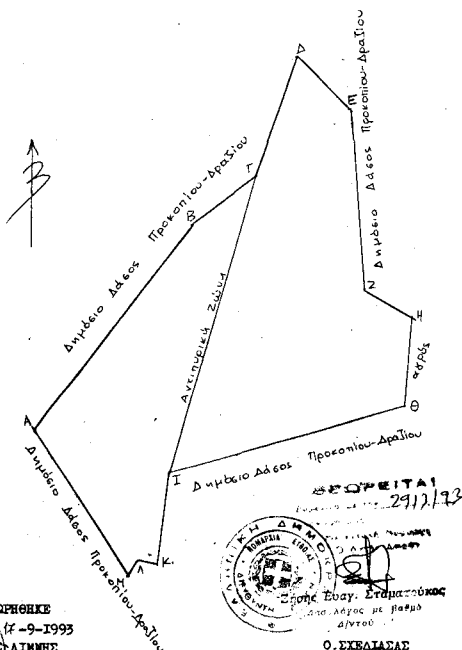

ΕΓΚΡΙΝΕΤΑΙ
2913/93
Ο ΣΧΕΔΙΑΣΤΗΣ
ΣΤΑΜΟΥ Γ. ΕΛΕΝΗ
ΔΑΣΟΛΟΓΟΣ

Αριθ. 2298

(3)

Κήρυξη αναδασωτέας έκτασης διακοσίων (200) στρεμμάτων στις θέσεις Σελικιά, Κοκκινόρεικο, Νερομάνα, Παλιογιώργη, Φτερόλακκα, Κούμαρο, περιοχής Κοινοτήτων Αγίου Γεωργίου, Αμπελώνος και Λαμπετίου του Δήμου Πύργου Νομ. Ηλείας.

Ο ΝΟΜΑΡΧΗΣ ΗΛΕΙΑΣ

Έχοντας υπόψη:

1. Τις διατάξεις του Ν. 3200/55 «περί διοικητικής αποκέντρωσης», όπως τροποποιήθηκε και συμπληρώθηκε μεταγενέστερα με το Ν.Δ. 532/70, και την 24608/92 απόφαση του Νομάρχη Ηλείας «περί παροχής εξουσιοδοτήσεως στους Προϊσταμένους των Υπηρεσιών υπογράφειν με εντολή Νομάρχη αποφάσεις κ.λπ.».
2. Τις διατάξεις του άρθρου 117 παρ. 3 του Συντάγματος της Χώρας.
3. Τις διατάξεις του Ν. 998/79 «περί προστασίας των δασών και των δασικών εν γένει εκτάσεων της Χώρας», και ειδικότερα τα άρθρα 41 παρ. 1, 38 παρ. 1γ, το Ν. 2040/92 παρ. 3.
4. Τις διαταγές του Υπουργείου Γεωργίας:
 - α) 160417/1180/6.7.1980,
 - β) 182447/3049/24.9.1980.
 - γ) 141823/24.2.83, και
 - δ) 85144/1468/9.9.1992.
5. Την 7275/20.9.1993 πρόταση του Δασαρχείου Πύργου

για κήρυξη της δασεκτάσεως, που αναφέρεται στο θέμα, ως αναδασωτέας, διότι η δασική βλάστηση, που την κάλυπτε, καταστράφηκε με πυρκαγιά την 18η Αυγούστου 1993 και επιβάλλεται η εκ νέου δάσωσή της, αποφασίζουμε:

Κηρύσσουμε αναδασωτέα με σκοπό την επαναδημιουργία, με φυσική αναγέννηση, της δασικής βλάστησης που καταστράφηκε με πυρκαγιά την 18η Αυγούστου 1993, τη δημόσια δασική έκταση, εμβαδού διακοσίων (200) στρεμμάτων, που βρίσκεται στις θέσεις Σελικιά, Κοκκινόρεικο, Νερομάνα, Παλιογιώργη, Φτερόλακκα, Κούμαρο, περιοχής Κοινοτήτων Αγίου Γεωργίου, Αμπελώνος και Λαμπετίου του Δήμου Πύργου Νομ. Ηλείας.

Προσδιορίζεται όπως το περίγραμμα της καμμένης έκτασης σε χάρτη κλίμ. 1:20.000 και έχει όρια:

Ανατολικά, Δυτικά, Βόρεια, Νότια: Με ελαιοκτήματα, αγρούς και σταφιδαμπέλους, κατοίκων Αγίου Γεωργίου, Αμπελώνος και Λαμπετίου του Δήμου Πύργου, όπως φαίνεται στο συνημμένο διάγραμμα που αποτελεί αναπόσπαστο μέρος της απόφασης αυτής.

Η απόφαση αυτή να δημοσιευθεί στην Εφημερίδα της Κυβερνήσεως.

Πύργος, 1 Οκτωβρίου 1993

Με εντολή Νομάρχη
Ο Διευθυντής Δασών
ΠΑΝ. ΣΤΑΘΟΠΟΥΛΟΣ

ΑΠΟΣΤΑΣΜΑ ΧΑΡΤΟΥ
 Αποκρίσι Κοινότητας Αγίου Γεωργίου, στο οποίο φαίνεται το περίγραμμα της αναδασωτέας έκτασης, όπως αυτή ορίστηκε με την 7275/20.9.1993 απόφαση του Νομάρχη Ηλείας. Η έκταση αυτή ανέρχεται σε 200 στρ. δάσους καλλιέργειών η δένδων τα οποία υπήρξαν στον τοπικό αναδασωτέα, που εδούσεφ. ααζιλιέργιες.

Κλίμακα: 1:20.000

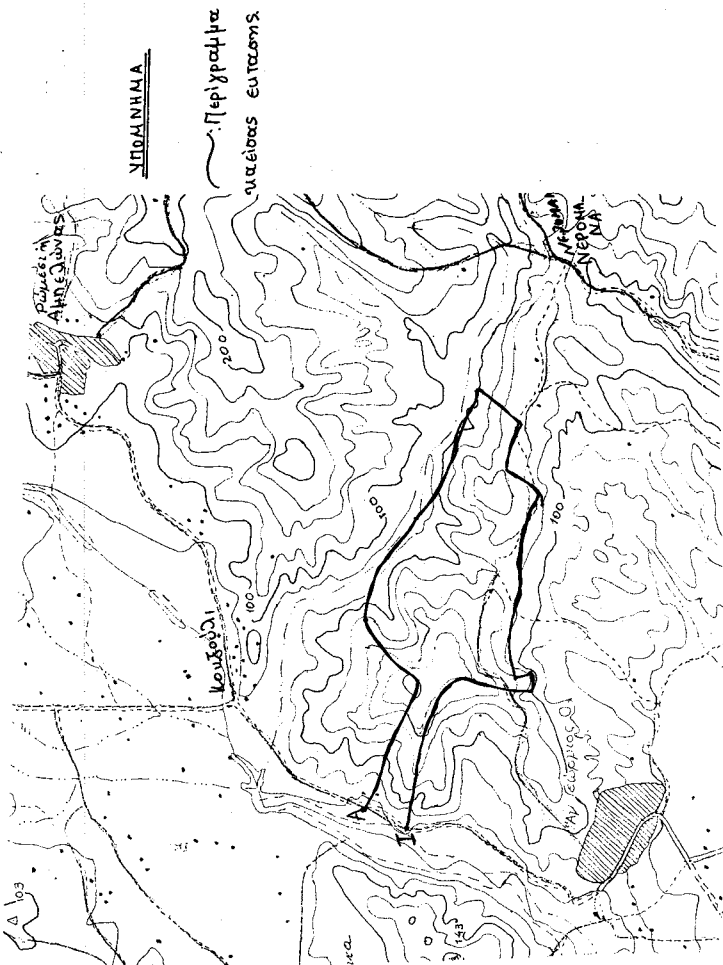

ΘΕΣΠΡΗΚΕ Πύργος 27-9-93
 Διευτ. Δασών Σταθόπουλος Παναγ. Δασολόγος

ΘΕΣΠΡΗΚΕ Πύργος 20-9-93 Δασάρχης Παναγ. Σταθόπουλος Δασολόγος

Πύργος 20-9-93 Συντάκτης Αιτωκέρμη Γουρένη Δασολόγος

Αριθ. 3405

(4)

Κήρυξη αναδασωτέας έκτασης Τμ. Α'=213 τ.μ. και Τμ. Β'=84 τ.μ., σύνολο 297 τ.μ. στη θέση «Μπραϊλα» περιφέρειας Κοινότητας Δυο Βουνών Ν. Φθιώτιδας.

Ο ΝΟΜΑΡΧΗΣ ΦΘΙΩΤΙΔΑΣ

Έχοντας υπόψη:

1. Τις διατάξεις του Ν. 3200/55 «περί διοικητικής αποκέντρωσης», όπως τροποποιήθηκε και συμπληρώθηκε μεταγενέστερα με το Ν.Δ. 532/70.
2. Τις διατάξεις του άρθρου 117 παρ. 3 του Συντάγματος της Χώρας.
3. Τις διατάξεις του Ν. 998/79 «περί προστασίας των δασών κ.λπ.», και ειδικότερα:
 - α) Του άρθρου 41 παρ. 1, και
 - β) Του άρθρου 38 παρ. 1.
4. Τις διατάξεις του Υπουργείου Γεωργίας:
 - α) 160417/1180/6.7.1980, και
 - β) 182447/3049/24.9.1980.
5. Την 5892/4.10.1993 πρόταση του Δασαρχείου Λαμίας, με την οποία προτείνεται η κήρυξη της έκτασης που αναφέρεται στο θέμα, ως αναδασωτέας.
6. Την 22961/85 απόφαση του Νομάρχη Φθιώτιδας «περί παραχώρησης αρμοδιοτήτων», αποφασίζουμε:

Κηρύσσουμε αναδασωτέα με σκοπό την επαναδημιουργία

για της δασικής βλάστησης, που καταστράφηκε από εκχέρωση τα έτη 1990 και 1993 και θα επιτευχθεί με φυσική αναγέννηση και τη διατήρηση του χαρακτήρα της δασικής έκτασης, ώστε να αποκλειστεί η διάθεση αυτής για άλλο σκοπό τη δημόσια δασική έκταση εμβαδού τμ. Α'=213 τ.μ. και Τμ. Β'=84 τ.μ., σύνολο 297 τ.μ. στη θέση «Μπραϊλα» περιφέρειας Κοινότητας Δυο Βουνών Ν. Φθιώτιδας και προσδιορίζεται από τα στοιχεία Τμ. Α': ΑΒΓΔΕΑ, και Τμ. Β': ΑΒΓΔΕΑ, και έχει όρια:

Τμήμα Α':

Ανατολικά, Δυτικά, Βόρεια, Νότια: Γύρωθεν με δημόσια δασική έκταση.

Τμήμα Β':

Ανατολικά, Δυτικά, Βόρεια, Νότια: Γύρωθεν με δημόσιο δάσος ελάτης,

όπως φαίνεται στο συνημμένο διάγραμμα που αποτελεί αναπόσπαστο μέρος της απόφασης αυτής.

Η απόφαση αυτή να δημοσιευθεί στην Εφημερίδα της Κυβερνήσεως.

Λαμία, 5 Οκτωβρίου 1993

Με εντολή Νομάρχη
Ο Διευθυντής Δασών
ΔΗΜ. ΤΣΟΥΤΣΟΣ

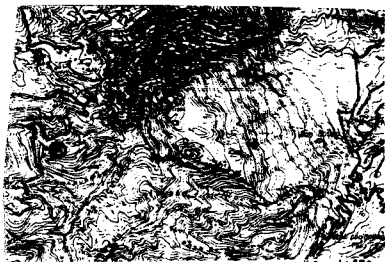

ΠΡΟΣΑΝΑΤΟΛΙΣΤΙΚΟ ΑΠΟΣΠΑΣΜΑ ΧΑΡΤΟΥ ΠΕΡΙΟΧΗΣ ΚΛΙΜΑΚΑ 1:50000

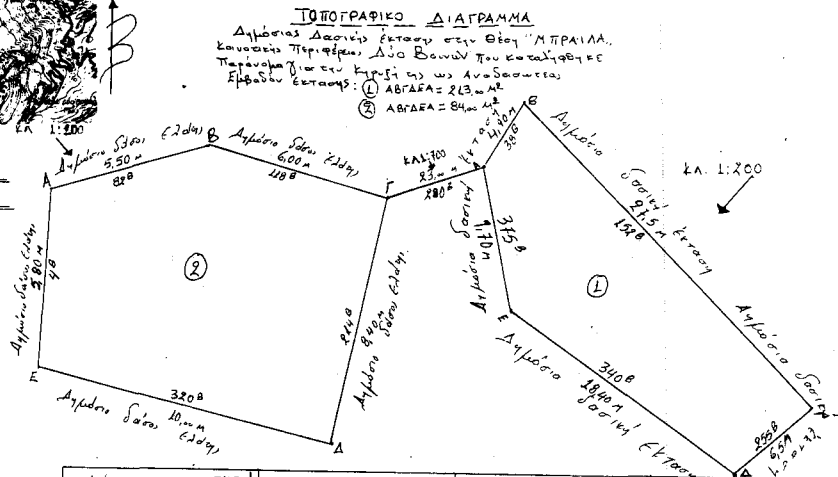

Αίτηση στην αριθ. 3405/5-10-93 Απόφαση για Λαμία 5-10-1993 ΔΗΜ. ΤΣΟΥΤΣΟΣ ΔΑΣΟΛΟΓΟΣ	Θεωρήθηκε Λαμία 5-10-1993 ΔΗΜ. ΤΣΟΥΤΣΟΣ ΔΑΣΟΛΟΓΟΣ	Ελεγχθηκε Λαμία 6-10-1993 ΒΑΣ. ΚΑΥΡΑΝΤΖΑΣ ΔΑΣΟΛΟΓΟΣ	Λαμία 6-10-1993 Συντάκτης Π. ΚΑΡΑΠΑΝΑΓΙΩΤΗΣ ΔΑΣΟΤΟΜΟΣ
---	--	--	--

Αριθ. 3410

(5)

Κήρυξη αναδασωτέου δημ. δάσους 0,775 στρεμμάτων στη θέση «Καλιμάνι» περιφέρειας Κοινότητας Μαλεσίνας Νομ. Φθιώτιδας.

Ο ΝΟΜΑΡΧΗΣ ΦΘΙΩΤΙΔΑΣ

Έχοντας υπόψη:

1. Τις διατάξεις του Ν. 3200/55 «περί διοικητικής αποκέντρωσης», όπως τροποποιήθηκε και συμπληρώθηκε μεταγενέστερα με το Ν.Δ. 532/70.
2. Τις διατάξεις του άρθρου 117 παρ. 3 του Συντάγματος της Χώρας.
3. Τις διατάξεις του Ν. 998/79 «περί προστασίας των δασών κ.λπ.», και ειδικότερα:
 - α) Του άρθρου 41 παρ. 1, και
 - β) Του άρθρου 38 παρ. 1.
4. Τις διαταγές του Υπουργείου Γεωργίας:
 - α) 160417/1180/8.7.1980, και
 - β) 182447/3049/24.9.1980.
5. Την 2876/1.10.1993 πρόταση του Δασαρχείου Αταλάντης, με την οποία προτείνεται η κήρυξη της έκτασης που αναφέρεται στο θέμα, ως αναδασωτέας.
6. Την 22961/85 απόφαση του Νομάρχη Φθιώτιδας

«περί παραχώρησης αρμοδιοτήτων», αποφασίζουμε:

Κηρύσσουμε αναδασωτέα με σκοπό την επαναδημιουργία της δασικής βλάστησης, που καταστράφηκε από παράνομη εκχέρσωση το έτος 1992 και θα επιτευχθεί με φυσική αναγέννηση και τη διατήρηση του χαρακτήρα του δάσους, ώστε να αποκλειστεί η διάθεση αυτής για άλλο σκοπό, τη δημόσια δασική έκταση επτακοσίων εβδομήντα πέντε τ.μ. (0,775 στρεμμάτων), που βρίσκεται στη θέση «Καλιμάνι» περιφέρειας Κοινότητας Μαλεσίνας και προσδιορίζεται από τα στοιχεία ΑΒΓΔΕΖΗΑ, και έχει όρια:

Ανατολικά: Με δημόσιο δάσος πεύκης.

Δυτικά: Ομοίως.

Βόρεια: Ομοίως.

Νότια: Ομοίως,

όπως φαίνεται στο συνημμένο διάγραμμα που αποτελεί αναπόσπαστο μέρος της απόφασης αυτής.

Η απόφαση αυτή να δημοσιευθεί στην Εφημερίδα της Κυβερνήσεως.

Λαμία, 5 Οκτωβρίου 1993

Με εντολή Νομάρχη
Ο Διευθυντής Δασών
ΔΗΜ. ΤΣΟΥΤΣΟΣ

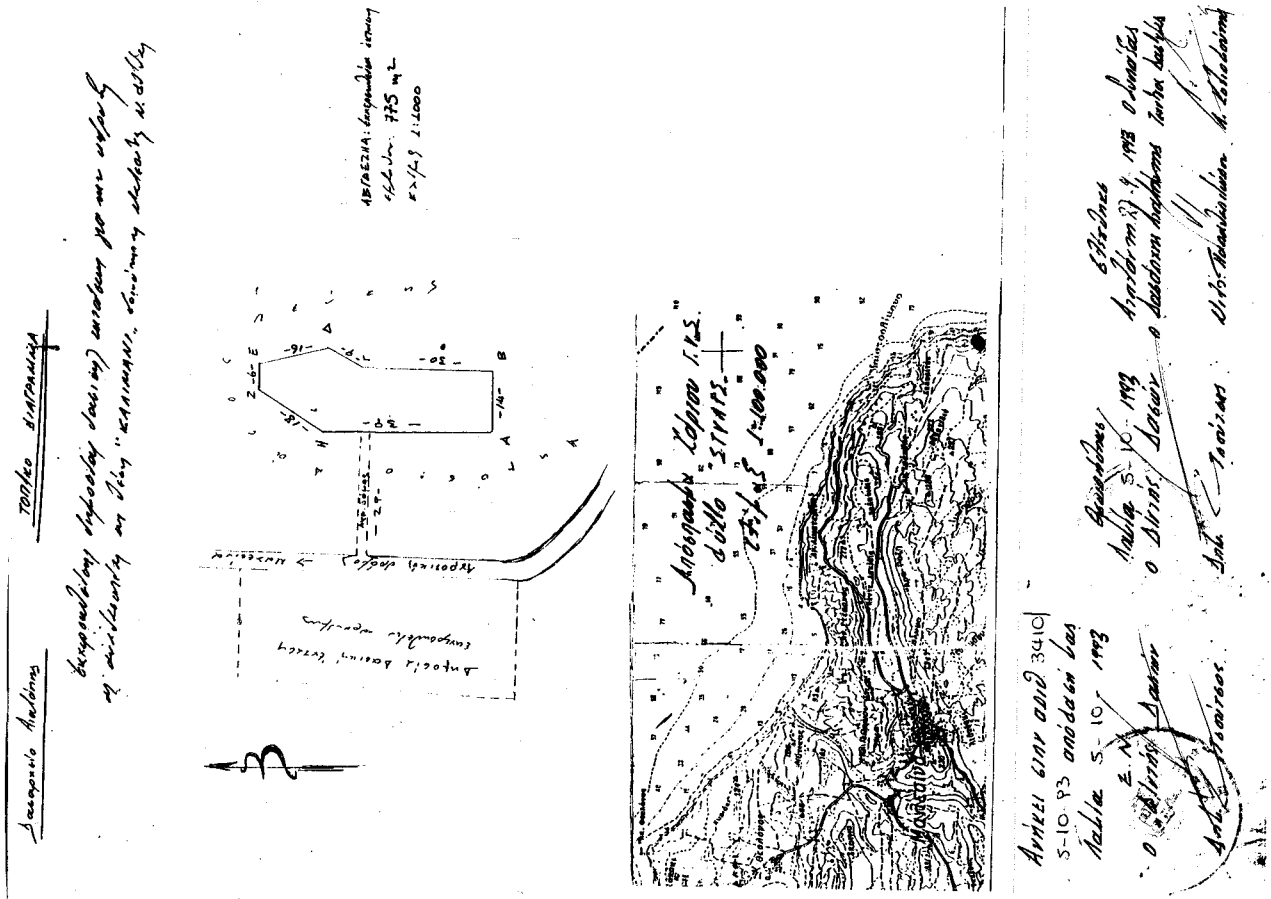

ΠΟΛΕΟΔΟΜΙΑ

ΑΠΟΦΑΣΕΙΣ

Αριθ. ΟΙΚ. 10103

(6)

Καθορισμός ορίων και όρων και περιορισμών δόμησης στον οικισμό «ΚΑΜΑΡΕΤΑ» της Κοινότητας Χιλιομοδίου του Ν. Κορινθίας.

Ο ΝΟΜΑΡΧΗΣ ΚΟΡΙΝΘΙΑΣ

Έχοντας υπόψη:

1. Τις διατάξεις του από 24.4.1985 Π. Δ/τος «τρόπος καθορισμού ορίων οικισμών της χώρας μέχρι 2.000 κατοίκους, κατηγορίες αυτών και καθορισμός όρων και περιορισμός δόμησης τους».

2. Τις προτάσεις του ιδιώτη μελετητή Μηχανικού, στον οποίο ανατέθηκε σχετική μελέτη από την Κοινότητα.

3. Το δελτίο Αρχιτεκτονικής αναγνώρισης του Οικισμού κατά τις υποδείξεις των σχετικών προδιαγραφών του ΥΠΕΧΩΔΕ.

4. Τα πληθυσμιακά στοιχεία της τελευταίας απογραφής του Κράτους από την ΕΣΥΕ.

5. Την αριθ. 8/24.9.93/29.9.93/5.10.93 γνωμοδότηση του Συμβουλίου Χωροταξίας, Οικισμού και Περιβάλλοντος Νομ. Κορινθίας.

6. Την αριθ. 37/93 απόφαση του Κοινοτικού Συμβουλίου Χιλιομοδίου, αποφασίζουμε:

Άρθρο 1

Α. Κατατάσσουμε τον οικισμό Καμαρέτα της Κοινότητας Χιλιομοδίου του Ν. Κορινθίας σύμφωνα:

α) Με τη θέση του στο χώρο: Στους περιστατικούς τουριστικούς οικισμούς.

β) Με το βαθμό προστασίας: Στους ενδιαφέροντες.

γ) Με τη δυναμικότητα: Στους δυναμικούς.

δ) Με το βαθμό διασποράς: Στους διάσπαρτους.

ε) Με το μέγεθος: Στους μικρούς.

Β. Καθορίζουμε τα όρια του Οικισμού όπως αυτά φαίνονται 1:5.000, που έχει θεωρηθεί από τον Προϊστάμενο του Τμήματος Πολεοδομίας και Πολεοδομικών Εφαρμογών με την αριθ. 10103/7.10.93 πράξη του και του οποίου συνοπτικό αντίτυπο δημοσιεύεται με την παρούσα απόφαση, ως και οι τεχνικές εκθέσεις των ορίων.

Γ. Καθορίζονται οι κάτωθι γενικοί και ειδικοί όροι και περιορισμοί δόμησης:

Αρτιότητες:

1. Εντός των ορίων του οικισμού (Συνεκτικό) θεωρού-

νται άρτια και οικοδομήσιμα τα οικοπέδα με εμβαδόν = 1.000 τ.μ.

2. Κατά παρέκλιση ως προηγουμένως παρ. 1 θεωρούνται άρτια και οικοδομήσιμα τα οικοπέδα με όποιο εμβαδό είχαν την 3.5.85, ημέρα δημοσίευσής του από 24.4.1985 Π. Δ/τος.

Συντελεστής δόμησης:

1. Για τα πρώτα 0-1.000 τ.μ. επιφανείας οικοπέδου ορίζεται συντελεστής δόμησης $\Sigma\Delta=0,40$ (σαράντα τοις εκατό).

2. Διά τα πέραν των 1.000 τ.μ. επιφανείας οικοπέδου ορίζεται συντελεστής δόμησης $\Sigma\Delta=0,20$ (είκοσι τοις εκατό).

3. Μέγιστη δόμηση = 400 τ.μ. (τετρακόσια τετραγωνικά μέτρα).

Κατά παρέκλιση των προηγουμένων παραγράφων 1, 2 και 3 ορίζεται:

Διά τα κτίρια τουριστικών εγκαταστάσεων ο συντελεστής δόμησης ορίζεται ως εξής:

1. Διά επιφάνεια οικοπέδου από 0-1.000 τ.μ. $\Sigma\Delta=0,60$ (εξήντα τοις εκατό).

2. Διά επιφάνεια οικοπέδου μεγαλύτερη των 1.000 τ.μ. συντελεστής δόμησης = 0,40 (σαράντα τοις εκατόν).

Τα κτίρια της παραγράφου αυτής ανεγείρονται χωρίς περιορισμό στην ολική επιφάνεια των ορόφων.

Μέγιστο ύψος κτιρίων.

Το μέγιστο ύψος των κτιρίων με επικάλυψη κεραμοσκεπή ορίζεται σε 8,50 μ.

Κατά τα λοιπά ισχύουν και οι γενικοί όροι δόμησης που προβλέπονται από το 24.4.85 Π. Δ/γμα.

Άρθρο 2

Από τις διατάξεις της απόφασης αυτής δεν προκαλείται δαπάνη σε βάρος του προϋπολογισμού της Κοινότητας Χιλιομοδίου.

Βεβαίωση αριθ. 1196/4.10.93 της Κοινότητας.

Άρθρο 3

Η ισχύς της απόφασης αυτής αρχίζει από τη δημοσίευσή της στην Εφημερίδα της Κυβερνήσεως.

Η απόφαση αυτή να δημοσιευθεί στην Εφημερίδα της Κυβερνήσεως.

Κόρινθος, 7 Οκτωβρίου 1993

Ο Νομάρχης
ΔΗΜΗΤΡΗΣ ΑΝΔΡΕΑΔΑΚΗΣ



ΝΟΜΟΣ Κερυνθίας
Οικισμοί ΚΑΜΑΡΕΤΑ ΧΙΛΙΟΜΕΤΡΩΝ

- Οριο όψια
 ----- Οριο οικισμών
1,5,5,5,5 Οριο οδών
 Οριο ζώνης
 Οριο ακαθάρτου πόλης

Το παρόν βεβαιώνει επί της ημερ. 10/10/7-10-93
 ότι ορίσθησαν οι Νέοι Οικισμοί (καθαρής οφθαλμίας)
 Ε' ορίου & περιφερειακή Υπόψη για Οικισμούς
 Καμάρετα των κοινοτήτων Μεγαλόκρη & Κερυνθίας
 Κέρυνθα 7-10-93
 Ε. Β. Β. Β.

ΟΡΙΟΘΕΤΗΣ ΓΕΩΓΡΑΦΙΚΟΥ

Ε. Β. Β. Β.

Αριθμός σχεδίου: Π. 1.1

Κ.Α. 15000

Μετ. 10000