



ΕΦΗΜΕΡΙΣ ΤΗΣ ΚΥΒΕΡΝΗΣΕΩΣ

ΤΗΣ ΕΛΛΗΝΙΚΗΣ ΔΗΜΟΚΡΑΤΙΑΣ

ΤΕΥΧΟΣ ΤΕΤΑΡΤΟ

Αρ. Φύλλου 1288

6 Οκτωβρίου 1993

ΠΕΡΙΕΧΟΜΕΝΑ

ΑΝΑΔΑΣΩΣΕΙΣ

ΑΠΟΦΑΣΕΙΣ

Κήρυξη ως αναδασωτέας έκτασης εμβαδού 5.764 τ.μ. στη θέση «Κοκκινιές» της περιφέρειας Κοινότητας Ρεθίου του Νομού Κορινθίας	1
Κήρυξη ως αναδασωτέας έκτασης εμβαδού 843,5 τ.μ. στη θέση «Γήπεδο» της περιφέρειας Κοινότητας Κατακαλιού του Νομού Κορινθίας	2
Κήρυξη ως αναδασωτέας έκτασης εμβαδού 1.850 τ.μ. στη θέση «Τσακαλόρεμα» της περιφέρειας Κοινότητας Αρχαίας Νεμέας του Νομού Κορινθίας	3
Κήρυξη ως αναδασωτέας έκτασης εμβαδού 592,5 τ.μ. στη θέση «Δαφνιάς» της περιφέρειας Κοινοτήτων Στεφανίου - Αγίου Βασιλείου του Νομού Κορινθίας	4
Κήρυξη ως αναδασωτέας έκτασης εμβαδού 737,00 στρεμ. στη θέση «Διρέματα» της περιφέρειας Κοινότητας Κουτσιού του Νομού Κορινθίας	5
Κήρυξη ως αναδασωτέας έκτασης εμβαδού 1.364 στρεμ. στη θέση «Αγία Τριάδα» της περιφέρειας Κοινοτήτων Στεφανίου - Αγίου Βασιλείου του Νομού Κορινθίας	6
Κήρυξη ως αναδασωτέας έκτασης εμβαδού 54.250 τ.μ. στη θέση «Διαβολοσωρός» της περιφέρειας Κοινότητας Κουτσιού του Νομού Κορινθίας	7

ΑΝΑΔΑΣΩΣΕΙΣ

ΑΠΟΦΑΣΕΙΣ

Αριθ. 1558

(1)

Κήρυξη ως αναδασωτέας έκτασης εμβαδού 5.764 τ.μ. στη θέση «Κοκκινιές» της περιφέρειας Κοινότητας Ρεθίου του Νομού Κορινθίας.

Ο ΝΟΜΑΡΧΗΣ ΚΟΡΙΝΘΙΑΣ

Έχοντας υπόψη:

1. Τις διατάξεις της παρ. 3 του άρθρου 117 του Συντάγματος.
2. Τις διατάξεις του Ν. 3200/55 περί διοικητικής αποκέντρωσης.

3. Τις διατάξεις του Ν. 998/1979 «περί προστασίας των Δασών και των δασικών εν γένει εκτάσεων της χώρας», και συγκεκριμένα:

- α) Του άρθρου 41 παρ. 1 και 3.
- β) Του άρθρου 38 παρ. 1.

4. Τις διαταγές του Υπουργείου Γεωργίας:

- α) 160417/1180/8.7.1980.
- β) 182447/3049/24.9.1980.
- γ) 85144/1468/9.9.1992.

5. Την αριθ. 3817/2.8.93 πρόταση του Δασαρχείου Ξυλοκάστρου, από την οποία προκύπτει ότι η έκταση που αναφέρεται στο θέμα είχε κατά το χρόνο της αποψιλώσεώς της που έγινε από πυρκαγιά στις 15.7.93 δασικό χαρακτήρα, κατά την έννοια του Νόμου 998/79 και ως εκ τούτου επιβάλλεται η κήρυξή της ως αναδασωτέας, αποφασίζουμε:

Κηρύσσουμε αναδασωτέα, με σκοπό την επανεγκατάσταση με φυσική ή τεχνητή αναγέννηση, της δασικής βλάστησης που καταστράφηκε από πυρκαγιά την δημόσια δασική έκταση εμβαδού πέντε χιλιάδων επτακοσίων εξήντα τεσσάρων (5.764) τ.μ. που βρίσκεται στη θέση «Κοκκινιές» της περιφέρειας Κοινότητας Ρεθίου του Νομού Κορινθίας και προσδιορίζεται από τα στοιχεία 1, 2, 3...30, 31, 1, όπως φαίνονται στο συνημμένο διάγραμμα, το οποίο αποτελεί αναπόσπαστο μέρος της απόφασης αυτής, και έχει όρια:

Ανατολικά: Αγροί που έχουν αναδασωθεί.

Δυτικά: Σταφιδάμπελος Ιωάννη Κλωνή και αγροί που έχουν αναδασωθεί.

Βόρεια: Αγροί που έχουν αναδασωθεί και πέραν αυτού επαρχιακός δρόμος Δενδρού - Ρεθίου.

Νότια: Δημόσια δασική έκταση, και πέραν αυτής δρόμος.

Η απόφαση αυτή ισχύει από της κοινοποιήσεώς της αρμοδίως (άρθρο 41 Νόμου 998/1979) και προ της δημοσίευσής της στην εφημερίδα της Κυβερνήσεως (άρθρο 37 Ν. 3200/55).

Η απόφαση αυτή να δημοσιευθεί στην Εφημερίδα της Κυβερνήσεως.

Κόρινθος, 21 Σεπτεμβρίου 1993

Ο Νομάρχης
ΔΗΜΗΤΡΙΟΣ ΑΝΔΡΕΑΔΑΚΗΣ

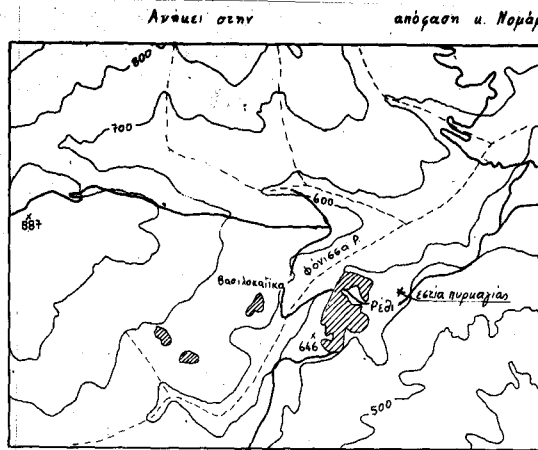

ΑΠΟΣΠΑΣΜΑ ΟΡΘΟΦΩΤΟΧΑΡΤΗ
ΚΛΙΜΑΚΑ 1:20.000

ΤΟΠΟΓΡΑΦΙΚΟ ΔΙΑΓΡΑΜΜΑ

Δημόσιας βασικής έκτασης στη θέση "Κοιμητές, κοινόχρηστος Ρεθύου που φαίνεται με τα στοιχεία (12,3.....30,31,4) εμβαδού 5.764 μ² η οποία υπάγεται στην ημερησία της 15/7/1993 και προορίζεται να υπερβηθεί αναλόγως.

ΚΛΙΜΑΚΑ 1:1000

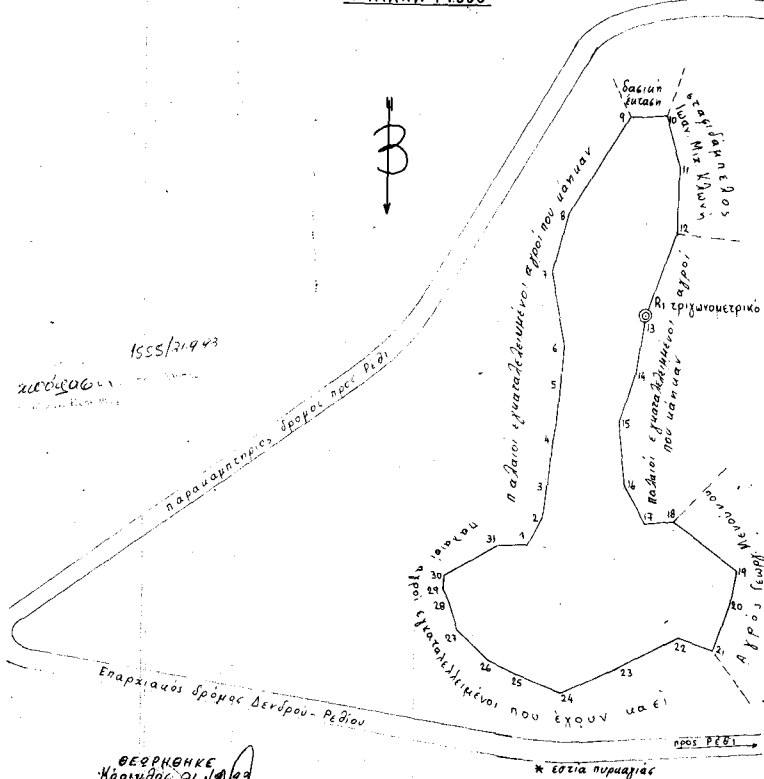

Επίστια	Εμβαδόν	Αποστάσεις	Κρίσεις
1-2	229,00	10,00	
2-3	208,00	10,90	
3-4	206,00	15,80	
4-5	206,00	18,90	
5-6	204,50	11,10	
6-7	189,00	26,30	
7-8	217,00	20,60	
8-9	235,00	37,90	
9-10	297,00	11,90	
10-11	383,00	17,80	
11-12	1,00	20,80	
12-13	22,00	29,30	45%
13-14	9,00	19,00	
14-15	19,00	16,80	
15-16	393,00	20,50	
16-17	367,50	14,90	
17-18	294,00	9,50	
18-19	344,00	29,40	
19-20	10,50	10,90	
20-21	20,50	16,80	
21-22	21,00	12,20	
22-23	68,50	22,30	
23-24	71,50	21,10	
24-25	124,00	15,20	
25-26	128,00	10,40	
26-27	147,50	14,40	
27-28	181,00	10,50	
28-29	174,00	4,10	
29-30	198,00	3,90	
30-31	267,00	20,80	
31-1	315,50	9,30	

1555/21943
2005/2000

ΒΕΡΡΗΘΗΚΕ
Κορινθός 21/11/1993
α Κοιμήτας
Δημ. Ανεστάδου

Ευλόγηστρο 9/8/1993
Δημ. ΓΚΕΚΑΣ
Δασολόγος

Ευλόγηστρο 22/7/1993
6 Αυγούστου
ΓΙΑΝΝΗΣ ΤΑΠΕΛΛΗΣ
Τεχν. Δασολόγος

Αριθ. 1546

(2)

Κήρυξη ως αναδασωτέας έκτασης εμβαδού 843,5 τ.μ. στη θέση «Γήπεδο» της περιφέρειας Κοινότητας Κατακαλίου του Νομού Κορινθίας.

Ο ΝΟΜΑΡΧΗΣ ΚΟΡΙΝΘΙΑΣ

Έχοντας υπόψη:

1. Τις διατάξεις της παρ. 3 του άρθρου 117 του Συντάγματος.
2. Τις διατάξεις του Ν. 3200/55 περί διοικητικής αποκεντρώσεως.
3. Τις διατάξεις του Ν. 998/1979 «περί προστασίας των Δασών και των δασικών εν γένει εκτάσεων της χώρας», και συγκεκριμένα:
 - α) Του άρθρου 41 παρ. 1 και 3.
 - β) Του άρθρου 38 παρ. 1.
4. Τις διαταγές του Υπουργείου Γεωργίας:
 - α) 160417/1180/8.7.1980.
 - β) 182447/3049/24.9.1980.
 - γ) 85144/1468/9.9.1992.
5. Την αριθ. 3429/2.8.93 πρόταση του Δασαρχείου Κορίνθου, από την οποία προκύπτει ότι η έκταση που αναφέρεται στο θέμα είχε κατά το χρόνο της αποψιλώσεώς της που έγινε από πυρκαγιά στις 7.7.93 δασικό χαρακτήρα, κατά την έννοια του Νόμου 998/79 και ως εκ τούτου επιβάλλεται η κήρυξη της ως αναδασωτέας, αποφασίζουμε:

Κηρύσσουμε αναδασωτέα, με σκοπό την επανεγκατάσταση με φυσική ή τεχνητή αναγέννηση, της δασικής βλάστησης που καταστράφηκε από πυρκαγιά την ιδιωτική δασική έκταση εμβαδού οκτακοσίων σαράντα τριών τ.μ. και πενήντα τετραγωνικών εκατοστών (843,50) τ.μ. που βρίσκεται στη θέση «Γήπεδο» της περιφέρειας Κοινότητας Κατακαλίου του Νομού Κορινθίας και προσδιορίζεται από τα στοιχεία Ε(1, 2, 3, 4, 5, 6, 1) όπως φαίνονται στο συνημμένο διάγραμμα, το οποίο αποτελεί αναπόσπαστο μέρος της απόφασης αυτής, και έχει όρια:

Ανατολικά: Ιδιωτικό δάσος χαλεπίου πεύκης.

Δυτικά: Ιδιωτικό δάσος χαλεπίου πεύκης.

Βόρεια: Ιδιωτικό δάσος χαλεπίου πεύκης.

Νότια: Ιδιωτικό δάσος χαλεπίου πεύκης και δασικός δρόμος.

Η απόφαση αυτή ισχύει από της κοινοποίησώς της αρμοδίως (άρθρο 41 Νόμου 998/1979) και προ της δημοσιεύσεώς της στην εφημερίδα της Κυβερνήσεως (άρθρο 37 Ν. 3200/55).

Η απόφαση αυτή να δημοσιευθεί στην Εφημερίδα της Κυβερνήσεως.

Κόρινθος, 21 Σεπτεμβρίου 1993

Ο Νομάρχης

ΔΗΜΗΤΡΙΟΣ ΑΝΔΡΕΑΔΑΚΗΣ

ΤΟΠΟΓΡΑΦΙΚΟ ΔΙΑΓΡΑΜΜΑ ΚΑΜΜΕΝΗΣ ΔΑΣΙΚΗΣ ΕΚΤΑΣΗΣ ΚΑΤΑ ΤΗΝ ΠΥΡΚΑΓΙΑ ΤΗΣ 4-7-1993 ΣΤΗ ΘΕΣΗ «ΓΗΠΕΔΟ» ΠΕΡ. ΚΟΙΝ. ΚΑΤΑΚΑΛΙΟΥ ΚΟΡΙΝΘΙΑΣ ΚΑΙ Η ΟΠΟΙΑ ΠΡΟΤΙΘΕΤΑΙ ΝΑ ΚΗΡΥΧΘΕΙ ΑΝΑΔΑΣΩΤΕΑ. ΚΛΙΜΑΚΑ: 1:500 ΕΜΒΑΔΟΝ: 843,5 τμ

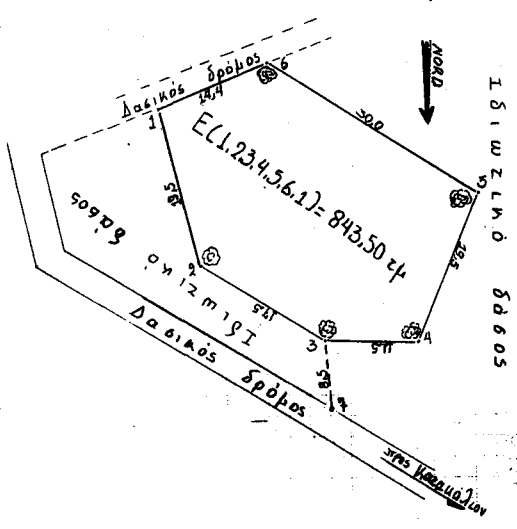

αριθ. 1546/21.9.93
αποφ. της Δ/σης
του Νομού Κορινθίας

ΑΠΟΤΜΑΣΜΑ ΧΑΡΤΗ ΚΛΙΜΑΚΑΣ 1:50.000 ΣΤΟ ΟΠΟΙΟ ΦΑΙΝΕΤΑΙ Η ΘΕΣΗ ΤΗΣ ΚΑΜΜΕΝΗΣ ΔΑΣΙΚΗΣ ΕΚΤΑΣΗΣ.

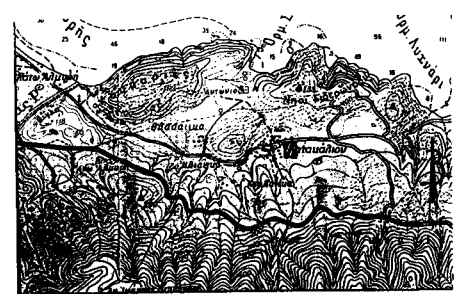

ΥΠΟΜΝΗΜΑ
ΣΤΗ ΘΕΣΗ ΚΑΜΜΕΝΗΣ ΔΑΣΙΚΗΣ ΕΚΤΑΣΗΣ

ΘΕΩΡΗΘΗΚΕ
Κορίνθος 7-7-93
ο Νομάρχης
Δημ. Ανδρεάδης

Κορίνθος 7-7-93
ο Δασάρχης
Ελ. Μελέτης
Δασάρχης

Κορίνθος 7-7-93
ο Συντάκτης
Δημ. Καραγιάννης
Δασάρχης

Αριθ. 1621

(3)

Κήρυξη ως αναδασωτέας έκτασης εμβαδού 1.850 τ.μ. στη θέση «Τσακαλόρεμα» της περιφέρειας Κοινότητας Αρχαίας Νεμέας του Νομού Κορινθίας.

Ο ΝΟΜΑΡΧΗΣ ΚΟΡΙΝΘΙΑΣ

Έχοντας υπόψη:

1. Τις διατάξεις της παρ. 3 του άρθρου 117 του Συντάγματος.
2. Τις διατάξεις του Ν. 3200/55 περί διοικητικής αποκεντρώσεως.
3. Τις διατάξεις του Ν. 998/1979 «περί προστασίας των Δασών και των δασικών εν γένει εκτάσεων της χώρας», και συγκεκριμένα:
 - α) Του άρθρου 41 παρ. 1 και 3.
 - β) Του άρθρου 38 παρ. 1.
4. Τις διαταγές του Υπουργείου Γεωργίας:
 - α) 160417/1180/8.7.1980.
 - β) 182447/3049/24.9.1980.
 - γ) 85144/1468/9.9.1992.
5. Την αριθ. 3642/10.8.93 πρόταση του Δασαρχείου Κορίνθου, από την οποία προκύπτει ότι η έκταση που αναφέρεται στο θέμα είχε κατά το χρόνο της απομιλώσεώς της που έγινε από εκχέρωση από τον Γεώργιο Χανιά κάτοικο Αρχαίας Νεμέας δασικό χαρακτήρα, κατά την έννοια του Νόμου 998/79 και ως εκ τούτου επιβάλλεται η κήρυξη της ως αναδασωτέας, αποφασίζουμε:

Κηρύσσουμε αναδασωτέα, με σκοπό την επανεγκατάσταση με φυσική ή τεχνητή αναγέννηση, της δασικής βλάστησης που καταστράφηκε από εκχέρωση την δημόσια δασική έκταση εμβαδού χιλίων οκτακοσίων πενήντα (1.850) τ.μ. που βρίσκεται στη θέση «Τσακαλόρεμα» της περιφέρειας Κοινότητας Αρχαίας Νεμέας του Νομού Κορινθίας και προσδιορίζεται από τα στοιχεία Α, Β, Γ, Δ, Ε, Ζ, Η, Α όπως φαίνονται στο συνημμένο διάγραμμα, το οποίο αποτελεί αναπόσπαστο μέρος της απόφασης αυτής, και έχει όρια:

Ανατολικά: Δημόσια δασική έκταση.

Δυτικά: Δημόσια δασική έκταση.

Βόρεια: Δημόσια δασική έκταση.

Νότια: Δημόσια δασική έκταση και στη συνέχεια με αμπέλι και ελαιώνα.

Η απόφαση αυτή ισχύει από της κοινοποιήσεώς της αρμοδίως (άρθρο 41 Νόμου 998/1979) και προ της δημοσιεύσεώς της στην εφημερίδα της Κυβερνήσεως (άρθρο 37 Ν. 3200/55).

Η απόφαση αυτή να δημοσιευθεί στην Εφημερίδα της Κυβερνήσεως.

Κόρινθος, 21 Σεπτεμβρίου 1993

Ο Νομάρχης

ΔΗΜΗΤΡΙΟΣ ΑΝΔΡΕΑΔΑΚΗΣ

ΤΟΠΟΓΡΑΦΙΚΟ ΔΙΑΓΡΑΜΜΑ ΔΗΜΟΣΙΑΣ ΔΑΣΙΚΗΣ ΕΚΤΑΣΕΩΣ ΣΤΗ ΘΕΣΗ ΤΣΑΚΑΛΟΡΕΜΑ ΠΕΡΙΦΕΡΕΙΑΣ ΑΡΧ. ΝΕΜΕΑΣ ΠΟΥ ΕΚΧΕΡΩΣΘΗΚΕ ΠΑΡΑΝΟΜΑ ΑΠΟ ΤΟΝ ΓΕΩΡΓΙΟ ΧΑΝΙΑ ΚΑΤ. ΑΡΧ. ΝΕΜΕΑΣ ΚΑΤ Η ΟΠΟΙΑ ΠΡΟΤΙΝΕΤΑΙ ΝΑ ΚΗΡΥΧΘΕΙ ΑΝΑΔΑΣΩΤΕΑ ΚΑΙ Ε = 1.850 Τ.Μ.

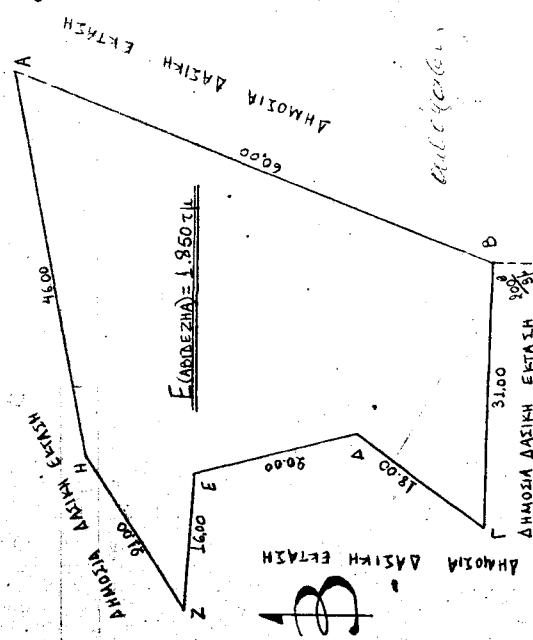

Κορίνθος 21/9/93
Ο Νομάρχης
Αντ. Ανδρεαδάκης

Κορίνθος 10/8/93
Ο Δασάρχης Κορίνθου
Αντ. Ανδρεαδάκης

Κορίνθος 10/8/93
Ο Συναγών
Αντ. Ανδρεαδάκης

Κορίνθος 21/9/93
Ο Συναγών
Αντ. Ανδρεαδάκης

Κορίνθος 21/9/93
Ο Συναγών
Αντ. Ανδρεαδάκης

Αριθ. 1711

(4)

Κήρυξη ως αναδασωτέας έκτασης εμβαδού 592,5 τ.μ. στη θέση «Δαφνιάς» της περιφέρειας Κοινοτήτων Στεφανίου – Αγίου Βασιλείου του Νομού Κορινθίας.

Ο ΝΟΜΑΡΧΗΣ ΚΟΡΙΝΘΙΑΣ

Έχοντας υπόψη:

1. Τις διατάξεις της παρ. 3 του άρθρου 117 του Συντάγματος.
2. Τις διατάξεις του Ν. 3200/55 περί διοικητικής αποκεντρώσεως.
3. Τις διατάξεις του Ν. 998/1979 «περί προστασίας των Δασών και των δασικών εν γένει εκτάσεων της χώρας», και συγκεκριμένα:
 - α) Του άρθρου 41 παρ. 1 και 3.
 - β) Του άρθρου 38 παρ. 1.
4. Τις διαταγές του Υπουργείου Γεωργίας:
 - α) 160417/1180/8.7.1980.
 - β) 182447/3049/24.9.1980.
 - γ) 85144/1468/9.9.1992.
5. Την αριθ. 3982/23.8.93 πρόταση του Δασαρχείου Κορίνθου, από την οποία προκύπτει ότι η έκταση που αναφέρεται στο θέμα είχε κατά το χρόνο της αποψιλώσεώς της που έγινε από πυρκαγιά στις 21.7.93 δασικό χαρακτήρα, κατά την έννοια του Νόμου 998/79 και ως εκ τούτου επιβάλλεται η κήρυξη της ως αναδασωτέας, αποφασίζουμε:

Κηρύσσουμε αναδασωτέα, με σκοπό την επανεγκατάσταση με φυσική ή τεχνητή αναγέννηση, της δασικής βλάστησης που καταστράφηκε από πυρκαγιά την ιδιωτική δασική έκταση εμβαδού πεντακοσίων ενενήντα δύο και πενήντα τετραγωνικών μέτρων (592,5) που βρίσκεται στη θέση «Δαφνιάς» της περιφέρειας Κοινοτήτων Στεφανίου – Αγίου Βασιλείου του Νομού Κορινθίας και προσδιορίζεται από τα στοιχεία Α, Β, Γ, Δ, Ε, Ζ, Η, Θ, Ι, Κ, Λ, Μ, Ν, Ξ, Ο, Π, Α όπως φαίνονται στο συνημμένο διάγραμμα, το οποίο αποτελεί αναπόσπαστο μέρος της απόφασης αυτής, και έχει όρια:

- Ανατολικά: Δασική έκταση.
- Δυτικά: Δασική έκταση.
- Βόρεια: Δασική έκταση και δασικό δρόμο.
- Νότια: Δασική έκταση.

Η απόφαση αυτή ισχύει από της κοινοποιήσεώς της αρμοδίως (άρθρο 41 Νόμου 998/1979) και προ της δημοσιεύσεώς της στην εφημερίδα της Κυβερνήσεως (άρθρο 37 Ν. 3200/55).

Η απόφαση αυτή να δημοσιευθεί στην Εφημερίδα της Κυβερνήσεως.

Κόρινθος, 21 Σεπτεμβρίου 1993

Ο Νομάρχης

ΔΗΜΗΤΡΙΟΣ ΑΝΔΡΕΑΔΑΚΗΣ

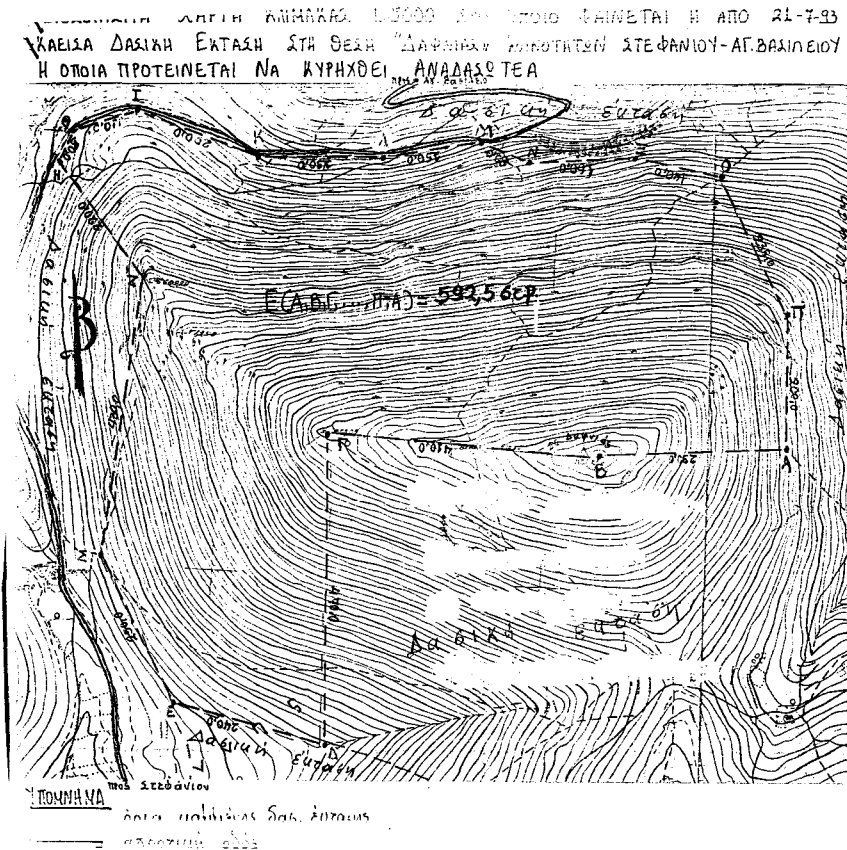

ΧΑΡΤΗΣ ΠΡΟΣΑΝΑΤΟΛΙΣΜΟΥ ΑΠΟΣΤΑΣΜΑ ΧΑΡΤΗ ΚΙΛΙΚΙΑΣ 50.000



ΥΠΟΜΗΝΙΑ

Θέση υαφήμενης έκτασης

απόκειται στην αριθ. 1711/21-9-93 της Δ/νσης Νομ. Κορινθίας

ΘΕΣΦΗΘΗΚΕ

Κόρινθος 21-9-93 ο Νομάρχης

Δημ. Ανδρεαδάκης

Κορίνθου 23-9-93 ο Δασάρχης

Ε.Α. Μελετή Δασολόγος

ο Διοικητής Δασολόγος

Αριθ. 1712

(5)

Κήρυξη ως αναδασωτέας έκτασης εμβαδού 737,00 στρεμ. στη θέση «Διρέματα» της περιφέρειας Κοινότητας Κουτσιού του Νομού Κορινθίας.

Ο ΝΟΜΑΡΧΗΣ ΚΟΡΙΝΘΙΑΣ

Έχοντας υπόψη:

1. Τις διατάξεις της παρ. 3 του άρθρου 117 του Συντάγματος.
2. Τις διατάξεις του Ν. 3200/55 περί διοικητικής αποκεντρώσεως.
3. Τις διατάξεις του Ν. 998/1979 «περί προστασίας των Δασών και των δασικών εν γένει εκτάσεων της χώρας», και συγκεκριμένα:
 - α) Του άρθρου 41 παρ. 1 και 3.
 - β) Του άρθρου 38 παρ. 1.
4. Τις διαταγές του Υπουργείου Γεωργίας:
 - α) 160417/1180/8.7.1980.
 - β) 182447/3049/24.9.1980.
 - γ) 85144/1468/9.9.1992.
5. Την αριθ. 3983/23.8.93 πρόταση του Δασαρχείου Κορίνθου, από την οποία προκύπτει ότι η έκταση που αναφέρεται στο θέμα είχε κατά το χρόνο της αποφυλώσεώς της που έγινε από πυρκαγιά στις 14.7.93 δασικό χαρακτήρα, κατά την έννοια του Νόμου 998/79 και ως εκ τούτου επιβάλλεται η κήρυξή της ως αναδασωτέας, αποφασίζουμε:

Κηρύσσουμε αναδασωτέα, με σκοπό την επανεγκατάσταση με φυσική ή τεχνητή αναγέννηση, της δασικής βλάστησης που καταστράφηκε από πυρκαγιά την ιδιωτική δασική έκταση εμβαδού επτακοσίων τριάντα επτά (737,00) στρεμ. που βρίσκεται στη θέση «Διρέματα» της περιφέρειας Κοινότητας Κουτσιού του Νομού Κορινθίας και προσδιορίζεται από τα στοιχεία 1, 2, 3, 4, 5, 6...83, 84, 85, 1 όπως φαίνονται στο συνημμένο διάγραμμα, το οποίο αποτελεί αναπόσπαστο μέρος της απόφασης αυτής, και έχει όρια:

Ανατολικά: Αγροτικές καλλιέργειες και δασική έκταση.

Δυτικά: Αγροτικές καλλιέργειες.

Βόρεια: Αγροτικές καλλιέργειες και δασική έκταση.

Νότια: Αγροτικές καλλιέργειες και δασική έκταση.

Η απόφαση αυτή ισχύει από της κοινοποιήσεώς της αρμοδίως (άρθρο 41 Νόμου 998/1979) και προ της δημοσιεύσεώς της στην εφημερίδα της Κυβερνήσεως (άρθρο 37 Ν. 3200/55).

Η απόφαση αυτή να δημοσιευθεί στην Εφημερίδα της Κυβερνήσεως.

Κόρινθος, 21 Σεπτεμβρίου 1993

Ο Νομάρχης

ΔΗΜΗΤΡΙΟΣ ΑΝΔΡΕΑΔΑΚΗΣ

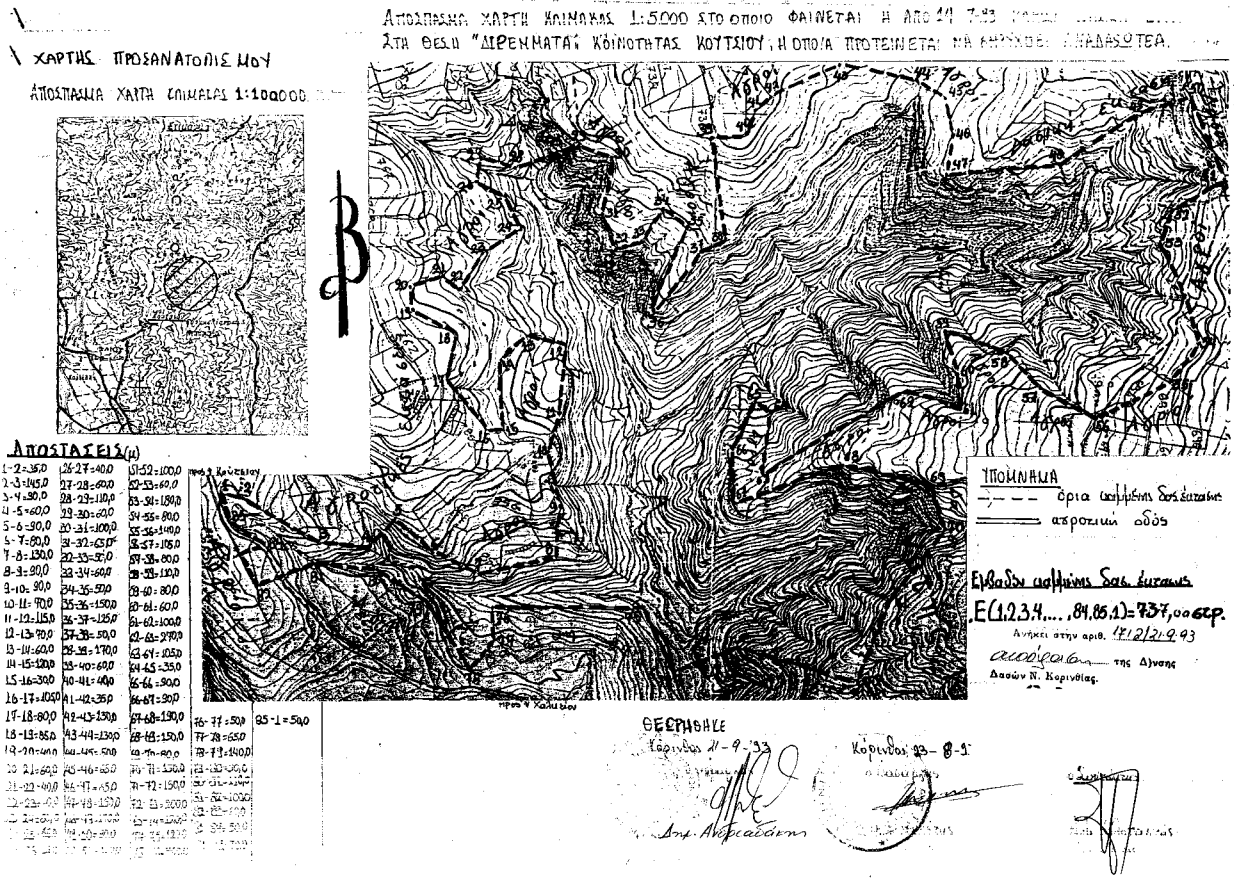

Αριθ. 1713

(6)

Κήρυξη ως αναδασωτέας έκτασης εμβαδού 1.364 στρεμ. στη θέση «Αγία Τριάδα» της περιφέρειας Κοινοτήτων Στεφανίου - Αγίου Βασιλείου του Νομού Κορινθίας.

Ο ΝΟΜΑΡΧΗΣ ΚΟΡΙΝΘΙΑΣ

Έχοντας υπόψη:

1. Τις διατάξεις της παρ. 3 του άρθρου 117 του Συντάγματος.
2. Τις διατάξεις του Ν. 3200/55 περί διοικητικής αποκεντρώσεως.
3. Τις διατάξεις του Ν. 998/1979 «περί προστασίας των Δασών και των δασικών εν γένει εκτάσεων της χώρας», και συγκεκριμένα:
 - α) Του άρθρου 41 παρ. 1 και 3.
 - β) Του άρθρου 38 παρ. 1.
4. Τις διαταγές του Υπουργείου Γεωργίας:
 - α) 160417/1180/8.7.1980.
 - β) 182447/3049/24.9.1980.
 - γ) 85144/1468/9.9.1992.
5. Την αριθ. 3984/23.8.93 πρόταση του Δασαρχείου Κορίνθου, από την οποία προκύπτει ότι η έκταση που αναφέρεται στο θέμα είχε κατά το χρόνο της αποψιλώσεώς της που έγινε από πυρκαγιά στις 23.7.93 δασικό χαρακτήρα, κατά την έννοια του Νόμου 998/79 και ως εκ τούτου επιβάλλεται η κήρυξή της ως αναδασωτέας, αποφασίζουμε:

Κηρύσσουμε αναδασωτέα, με σκοπό την επανεγκατάσταση με φυσική ή τεχνητή αναγέννηση, της δασικής βλάστησης που καταστράφηκε από πυρκαγιά την ιδιωτική δασική έκταση εμβαδού χιλίων τριακοσίων εξήντα τεσσάρων (1.364) στρεμμάτων που βρίσκεται στη θέση «Αγία Τριάδα» της περιφέρειας Κοινοτήτων Στεφανίου - Αγίου Βασιλείου του Νομού Κορινθίας και προσδιορίζεται από τα στοιχεία Α, Β, Γ, Δ, Ε, Ζ, Η, Θ, Ι, Κ, Λ, Μ, Ν, Ξ, Α όπως φαίνονται στο συνημμένο διάγραμμα, το οποίο αποτελεί αναπόσπαστο μέρος της απόφασης αυτής, και έχει όρια:

- Ανατολικά: Δασική έκταση αειφύλλων πλατυφύλλων.
- Δυτικά: Δασική έκταση αειφύλλων πλατυφύλλων.
- Βόρεια: Δασική έκταση αειφύλλων πλατυφύλλων.
- Νότια: Δασική έκταση αειφύλλων πλατυφύλλων.

Η απόφαση αυτή ισχύει από της κοινοποιήσεώς της αρμοδίως (άρθρο 41 Νόμου 998/1979) και προ της δημοσίευσής της στην εφημερίδα της Κυβερνήσεως (άρθρο 37 Ν. 3200/55).

Η απόφαση αυτή να δημοσιευθεί στην Εφημερίδα της Κυβερνήσεως.

Κόρινθος, 21 Σεπτεμβρίου 1993

Ο Νομάρχης
ΔΗΜΗΤΡΙΟΣ ΑΝΔΡΕΑΔΑΚΗΣ

Χάρτης Προανατολισμού
κλ. 1:100.000



ΥΠΟΜΝΗΜΑ

Όσον αφορά έκτασης 1413/21.9.93

ΕΞΟΥΣΙΩΣΗ

Κόρινθος 21-9-93
ο Νομάρχης

[Signature]
Δημ. Ανδρεαδάκης

Κόρινθος 23-8-93
ο Δασάρχης

[Signature]
Ελ. Μελέτις
Δασολόγος

ο Συμφεταίος

[Signature]
Δημ. Κωνσταντάς
Δασολόγος

Β

Εμβαδόν υψηλίνης δασικών εκτάσεων : Ε(Α.Β. ... Ξ(Δ) = 1.364 στρεμ.

Αποσπασμα χάρτη κλ. 1:20.000 όπου φαίνεται η από 23-7-93 κλειστά δασική έκταση στη θέση "ΑΓ. ΤΡΙΑΔΑ" ΚΟΙΝ. ΣΤΕΦΑΝΙΟΥ-ΑΓ. ΒΑΣΙΛΕΙΟΥ η οποία προτείνεται να κηρυχθεί αναδασωτέα

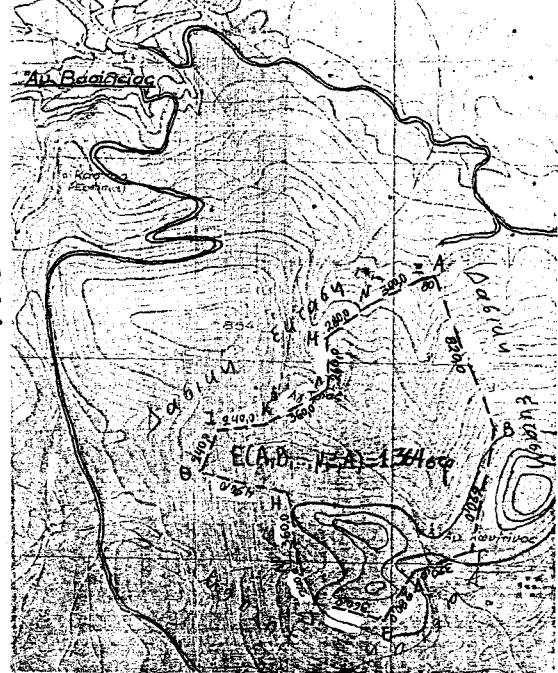

ΥΠΟΜΝΗΜΑ

Όρια υψηλίνης δασ. εκτάσης αδροσευαίου δάσος

Αριθ. 1714

(7)

Κήρυξη ως αναδασωτέας έκτασης εμβαδού 54.250 τ.μ. στη θέση «Διαβολοσωρός» της περιφέρειας Κοινότητας Κουτσιού του Νομού Κορινθίας.

Ο ΝΟΜΑΡΧΗΣ ΚΟΡΙΝΘΙΑΣ

Έχοντας υπόψη:

1. Τις διατάξεις της παρ. 3 του άρθρου 117 του Συντάγματος.
 2. Τις διατάξεις του Ν. 3200/55 περί διοικητικής αποκεντρώσεως.
 3. Τις διατάξεις του Ν. 998/1979 «περί προστασίας των Δασών και των δασικών εν γένει εκτάσεων της χώρας», και συγκεκριμένα:
 - α) Του άρθρου 41 παρ. 1 και 3.
 - β) Του άρθρου 38 παρ. 1.
 4. Τις διαταγές του Υπουργείου Γεωργίας:
 - α) 160417/1180/8.7.1980.
 - β) 182447/3049/24.9.1980.
 - γ) 85144/1468/9.9.1992.
 5. Την αριθ. 3849/19.8.93 πρόταση του Δασαρχείου Κορινθίου, από την οποία προκύπτει ότι η έκταση που αναφέρεται στο θέμα είχε κατά το χρόνο της αποφυλώσεώς της που έγινε από πυρκαγιά στις 3.7.93 δασικό χαρακτήρα, κατά την έννοια του Νόμου 998/79 και ως εκ τούτου επιβάλλεται η κήρυξή της ως αναδασωτέας, αποφασίζουμε:
- Κηρύσσουμε αναδασωτέα, με σκοπό την επανεγκατάσταση με φυσική ή τεχνητή αναγέννηση, της δασικής βλά-

στησης που καταστράφηκε από πυρκαγιά την ιδιωτική δασική έκταση εμβαδού πενήντα τεσσάρων χιλιάδων διακοσίων πενήντα (54.250) στρεμμάτων που βρίσκεται στη θέση «Διαβολοσωρός» της περιφέρειας Κοινότητας Κουτσιού του Νομού Κορινθίας και προσδιορίζεται από τα στοιχεία Α, Β, Γ, Δ, Ε, Ζ, Η, Θ, Ι, Κ, Λ, Μ, Ν, Ξ, Ο, Π, Ρ, Σ, Τ, Υ, Φ, Χ, Ψ, Ω, Α', Β', Γ', Δ', Α όπως φαίνονται στο συνημμένο διάγραμμα, το οποίο αποτελεί αναπόσπαστο μέρος της απόφασης αυτής, και έχει όρια:

Ανατολικά: Δασικός δρόμος και αγροτικές καλλιέργειες - ελαιώνες.

Δυτικά: Δάσος χαλεπίου πεύκης και αγροτικές καλλιέργειες - ελαιώνες.

Βόρεια: Δάσος χαλεπίου πεύκης και αγροτικές καλλιέργειες - ελαιώνες.

Νότια: Δασικός δρόμος και αγροτικές καλλιέργειες - ελαιώνες.

Η απόφαση αυτή ισχύει από της κοινοποίησώς της αρμοδίως (άρθρο 41 Νόμου 998/1979) και προ της δημοσίευσώς της στην εφημερίδα της Κυβερνήσεως (άρθρο 37 Ν. 3200/55).

Η απόφαση αυτή να δημοσιευθεί στην Εφημερίδα της Κυβερνήσεως.

Κόρινθος, 21 Σεπτεμβρίου 1993

Ο Νομάρχης

ΔΗΜΗΤΡΙΟΣ ΑΝΔΡΕΑΔΑΚΗΣ

ΑΠΟΣΠΑΣΜΑ ΧΑΡΤΗ ΚΛ. 1:5000 ΣΤΟ ΟΠΟΙΟ ΦΑΙΝΕΤΑΙ Η ΑΠΟ 3-7-93 ΚΑΜΜΕΝΗ ΔΑΣΙΚΗ ΕΚΤΑΣΗ ΣΤΗ ΘΕΣΗ "ΔΙΑΒΟΛΟΣΩΡΟΣ", ΚΟΙΝ. ΚΟΥΤΣΙΟΥ ΚΑΙ Η ΟΠΟΙΑ ΠΡΟΤΕΙΝΕΤΑΙ ΝΑ ΚΗΡΥΧΘΕΙ ΑΝΑΔΑΣΩΤΕΑ. ΕΜΒΑΔΟΝ ΕΚΤΑΣΗΣ: Ε(Α,Β,Γ...Ζ,Α',...Δ'Α')=54.250 τ.μ.



Πίνακας Αποστάσεων

A-B: 60,0	Χ-Ψ: 90,0
B-Γ: 75,0	Ψ-Θ: 120,0
Γ-Δ: 40,0	Θ-Α': 95,0
Δ-Ε: 45,0	Α'-Β': 20,0
Ε-Ζ: 70,0	Β'-Γ': 50,0
Ζ-Η: 80,0	Γ'-Δ': 135,0
Η-Θ: 50,0	Δ'-Α': 40,0
Θ-Ι: 30,0	
Ι-Κ: 40,0	
Κ-Λ: 45,0	
Λ-Μ: 110,0	
Μ-Ν: 75,0	
Ν-Ξ: 50,0	
Ξ-Ο: 60,0	
Ο-Π: 55,0	
Π-Ρ: 250,0	
Ρ-Σ: 1600,0	
Σ-Τ: 120,0	
Τ-Υ: 80,0	
Υ-Φ: 45,0	
Φ-Χ: 35,0	

ΑΠΟΣΠΑΣΜΑ ΧΑΡΤΗ ΚΛΙΜΑΧΑΣ 1:50.000 ΣΤΟ ΟΠΟΙΟ ΦΑΙΝΕΤΑΙ Η ΘΕΣΗ ΤΗΣ ΚΑΜΜΕΝΗΣ ΔΑΣΙΚΗΣ ΕΚΤΑΣΗΣ

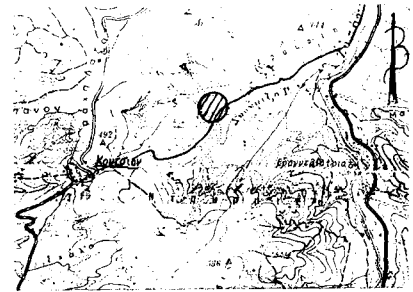

ΥΠΟΜΝΗΜΑ
Θέση καμμένης δασ. έκτασης

ΘΕΩΡΗΘΗΚΕ

Κόρινθος 21-9-93
ο Νομάρχης

Κόρινθος 21-9-93
ο Δασάρχης
ο Συντάκτης

Δημ. Ανδρεαδάκης
Ελ. Μελέτης
Δασολόγος

Δημ. Χαλροπατιάς
Δασολόγος

ΥΠΟΜΝΗΜΑ
▨▨▨▨ Καμμένη δασ. έκταση
— Δασικοί - Αγροτικοί δρόμοι
○ - ούρα κοινότητας