



ΕΦΗΜΕΡΙΔΑ ΤΗΣ ΚΥΒΕΡΝΗΣΕΩΣ ΤΗΣ ΕΛΛΗΝΙΚΗΣ ΔΗΜΟΚΡΑΤΙΑΣ

8 Μαΐου 2017

ΤΕΥΧΟΣ ΤΕΤΑΡΤΟ

Αρ. Φύλλου 120

ΠΕΡΙΕΧΟΜΕΝΑ

ΑΠΟΦΑΣΕΙΣ

- 1) Επικύρωση καθορισμού οριογραμμών τμήματος του ρέματος Μεγάλο Ρέμα στη θέση κατασκευής Υδροηλεκτρικού Σταθμού του Δήμου Παιονίας, ΠΕ Κιλκίς.
- 2) Ανάκληση της υπ' αριθ. 114/29-4-2004 (Φ.Ε.Κ. 402/τ.Δ'/2004) απόφασης Γενικού Γραμματέα Περιφέρειας Πελοποννήσου, με την οποία κηρύχθηκε ως «αναδασωτέα» λόγω εκχέρσωσης, έκταση εμβαδού 4.085,00 τετρ. μέτρων, στη θέση «Λάκκα Μπεκατούν» περιφέρειας Δ.Δ. Σοφικού του Δήμου Σολυγείας Νομού Κορινθίας.

ΑΠΟΦΑΣΕΙΣ

Αριθμ. 1416

(1)

Επικύρωση καθορισμού οριογραμμών τμήματος του ρέματος Μεγάλο Ρέμα στη θέση κατασκευής Υδροηλεκτρικού Σταθμού του Δήμου Παιονίας, ΠΕ Κιλκίς.

Ο ΓΕΝΙΚΟΣ ΓΡΑΜΜΑΤΕΑΣ ΑΠΟΚΕΝΤΡΩΜΕΝΗΣ ΔΙΟΙΚΗΣΗΣ ΜΑΚΕΔΟΝΙΑΣ - ΘΡΑΚΗΣ

Έχοντας υπόψη:

- 1) Το άρθρο 24 του Συντάγματος.
- 2) Το άρθρο 1 του ν. 1650/1986.
- 3) Το άρθρο 280 του ν. 3852/2010 «Νέα Αρχιτεκτονική της Αυτοδιοίκησης και της Αποκεντρωμένης Διοίκησης - Πρόγραμμα Καλλικράτης» (Φ.Ε.Κ. 87/τ.Α'/7-6-2010).
- 4) Τις διατάξεις του άρθρου 5 του ν. 3010/2002 «Εναρμόνιση του ν. 1650/1986 με τις Οδηγίες 97/11 Ε.Ε. και 96/61 Ε.Ε., διαδικασία οριοθέτησης και ρυθμίσεις θεμάτων για τα υδατορέματα και άλλες διατάξεις» (Φ.Ε.Κ. 91/τ.Α'/25-4-2002).
- 5) Τις διατάξεις του ν. 4258/2014 «Διαδικασία Οριοθέτησης και ρυθμίσεις θεμάτων για τα υδατορέματα - ρυθμίσεις Πολεοδομικής νομοθεσίας και άλλες διατάξεις» (Φ.Ε.Κ. 94/τ.Α'/14-4-2014), σύμφωνα με τις οποίες πραγματοποιήθηκε η επικύρωση καθορισμού οριογραμμών του ως άνω τμήματος ρέματος.

6) Τις διατάξεις του άρθρου 8 της κοινής υπουργικής απόφασης με αριθμ. οικ. 140055/2017 (ΦΕΚ 428/τ.Β'/15-2-2017) «Τεχνικές προδιαγραφές σύνταξης του περιεχομένου του φακέλου οριοθέτησης κατ' εφαρμογή της παραγράφου 5 του άρθρου 2 του ν. 4258/2014 - Διευκρινήσεις για την εφαρμογή της διαδικασίας οριοθέτησης».

7) Την υπ' αριθ. Πράξη 4 της 6-2-2015 Υπουργικού Συμβουλίου «Αποδοχή παραιτήσεων των Γενικών Γραμματέων των Αποκεντρωμένων Διοικήσεων της Χώρας» (ΦΕΚ 24/τ.Α'/6-2-2015).

8) Τις διατάξεις του άρθρου 56 του ν. 4257/2014 «Επίγυρους ρυθμίσεις αρμοδιότητας Υπουργείου Εσωτερικών» (ΦΕΚ 93/τ.Α'/14-4-2014).

9) Την με αρ. 24/2017 απόφαση Δημοτικού Συμβουλίου Δήμου Παιονίας, με ΑΔΑ: 6ΕΕΡΩΞΡ-ΥΚΕ (αρ. πρωτ ΔΙ.ΠΕ.ΧΩ.Σ: 849/7-2-2017).

10) Το με αρ. πρωτ. 392726/7364/18-11-2016 έγγραφο της Διεύθυνσης Τεχνικών Έργων Π.Κ.Μ., με το οποίο διαβιβάστηκε η μελέτη οριοθέτησης του ρέματος του θέματος, που συντάχθηκε από τη Μελετήτρια Μηχανικό Βασιλική Μπελαή και ελέγχθηκε και θεωρήθηκε από τη Διεύθυνση Τεχνικών Έργων Π.Ε. Κιλκίς και τη Διεύθυνση Τεχνικών Έργων Π.Κ.Μ. (αρ. πρωτ ΔΙ.ΠΕ.ΧΩ.Σ: 8531/21-11-2016).

11) Την από 23-9-2016 θεώρηση της μελέτης καθορισμού οριογραμμών του τμήματος του ρέματος από τη Διεύθυνση Τεχνικών Έργων Π.Ε. Κιλκίς.

12) Την από 18-11-2016 θεώρηση της μελέτης καθορισμού οριογραμμών του τμήματος του ρέματος από τη Διεύθυνση Τεχνικών Έργων Π.Κ.Μ.

13) Την με αρ. πρωτ. 1872/48/20-2-2017 γνωμοδότηση της Διεύθυνσης Προστασίας Βιοποικιλότητας, Εδάφους και Διαχείρισης Αποβλήτων της Γενικής Διεύθυνσης Περιβαλλοντικής Πολιτικής του Υπουργείου Π.Ε.Ν. (αρ. πρωτ ΔΙ.ΠΕ.ΧΩ.Σ: 1416/2-3-2017).

14) Την με αρ. πρωτ. 7383/10-3-2017 γνωμοδότηση της Διεύθυνσης Συντονισμού και Επιθεώρησης Δασών της Γενικής Διεύθυνσης Δασών και Αγροτικών Υποθέσεων ΑΔΜ-Θ, υπό τον όρο: η απομάκρυνση της αυτοφυούς δασικής βλάστησης, εφόσον απαιτηθεί, να περιοριστεί στην απολύτως αναγκαία και να γίνει σύμφωνα με τις διατάξεις της δασικής νομοθεσίας (αρ. πρωτ ΔΙ.ΠΕ.ΧΩ.Σ: 1940/20-3-2017).

15) Την με αρ. πρωτ. ΕΦΑ ΚΙΛΚΙΣ/89/30-1-2017 γνωμοδότηση της Εφορείας Αρχαιοτήτων Κιλκίς της Γενικής Διεύθυνσης Αρχαιοτήτων και Πολιτιστικής Κληρονομιάς του Υπουργείου Πολιτισμού και Αθλητισμού (αρ. πρωτ ΔΙ.ΠΕ.ΧΩ.Σ: 767/2-2-2017).

16) Το με αρ. πρωτ. 2407/3-2-2017 έγγραφο της Διεύθυνσης Υδάτων ΚΜ, της Γενικής Διεύθυνσης Χωροταξικής και Περιβαλλοντικής Πολιτικής ΑΔΜ-Θ (αρ. πρωτ ΔΙ.ΠΕ.ΧΩ.Σ: 1239/22-2-2017).

17) Την με αρ. πρωτ. 1940/26-3-2017 απόφαση καθορισμού οριογραμμών τμήματος ρέματος της Διεύθυνσης Περιβάλλοντος και Χωρικού Σχεδιασμού Κ. Μακεδονίας της Αποκεντρωμένης Διοίκησης Μακεδονίας - Θράκης, αποφασίζουμε:

Την επικύρωση του καθορισμού των οριογραμμών τμήματος υδατορέματος, με τις συντεταγμένες των κορυφών των πολυγωνομετρικών των οριογραμμών που σημειώνονται με συνεχή γραμμή μπλε χρώματος και αναπαρίστανται επί του τοπογραφικού διαγράμματος κλίμακας 1:500, που συνοδεύουν την απόφαση και αποτελούν αναπόσπαστο μέρος αυτής, όπως αυτές κα-

θορίστηκαν από την με αρ. πρωτ. 1940/26-3-2017 απόφαση καθορισμού οριογραμμών τμήματος ρέματος της Διεύθυνσης Περιβάλλοντος και Χωρικού Σχεδιασμού Κ. Μακεδονίας της Αποκεντρωμένης Διοίκησης Μακεδονίας - Θράκης και προέκυψαν από την Υδραυλική Μελέτη που συντάχθηκε από τη Μελετήτρια Μηχανικό Βασιλική Μπελαή και ελέγχθηκε και θεωρήθηκε από τη Διεύθυνση Τεχνικών Έργων Π.Ε. Κιλκίς και τη Διεύθυνση Τεχνικών Έργων Π.Κ.Μ. Η απόφαση αυτή να δημοσιευθεί στην Εφημερίδα της Κυβερνήσεως μαζί με το τοπογραφικό διάγραμμα και τους πίνακες συντεταγμένων των κορυφών του ρέματος που τη συνοδεύουν.

Η ισχύς της απόφασης αυτής αρχίζει από τη δημοσίευσή της στην Εφημερίδα της Κυβερνήσεως.

Θεσσαλονίκη, 30 Μαρτίου 2017

Ο ασκών καθήκοντα Γενικού Γραμματέα
Αποκεντρωμένης Διοίκησης
ΝΙΚΗΤΑΣ ΦΡΑΓΚΙΣΚΑΚΗΣ

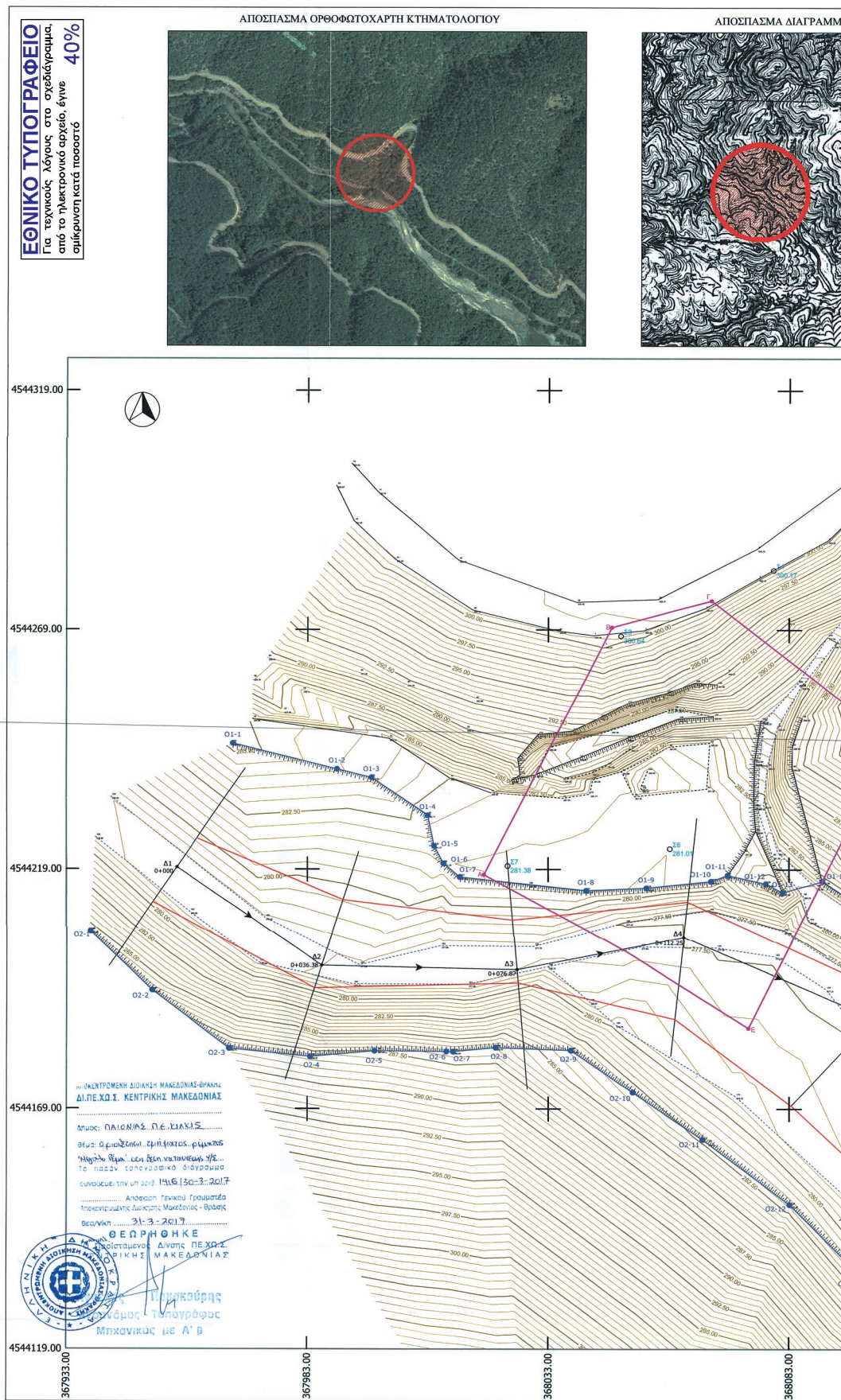

ΜΜΑΤΟΣ ΓΥΣ ΚΑΙΜΑΚΑΣ 1:5000



Καθορισμός οριογραμμών τμήματος ρεμάτων 'Μεγάλο Ρέμα' επί θέση κατασκευής Υδροηλεκτρικού Σταθμού του Δήμου Παιονίας, Π.Ε. Κιλκίς με απ. με αρ. πρωτ. 1940/26-3-2017 Απόφαση καθορισμού οριογραμμών τμήματος ρεμάτων στις Δ.Π.Π.Ε.Σ.Σ.Κ.Η. της Α.Δ.Η.Θ. σύμφωνα με τις διατάξεις του άρθρ. 3 του Ν.4258/14.

Η Επιστήτρια
Δρ. Σ. Σαββίδη
Αρρ. Τοπογρ. Μηκ.



Αναρ. Προϊστάμενος της Δ.Π.Π.Ε.Σ.Σ.Κ.Η.
Παύλος Πετρίδης
Πρόεδρος - Τοπογράφος
Μηχανικός με Α' Β

ΣΥΝΤΕΤΑΓΜΕΝΕΣ ΟΡΙΟΓΡΑΜΜΩΝ ΥΔΑΤΟΡΕΥΜΑΤΟΣ

	X	Y
O1-1	367967.746	4544235.686
O1-2	367969.597	4544240.378
O1-3	367996.313	4544238.621
O1-4	368008.192	4544239.692
O1-5	368009.459	4544224.374
O1-6	368011.434	4544220.722
O1-7	368016.991	4544217.862
O1-8	368040.979	4544215.052
O1-9	368023.514	4544215.583
O1-10	368066.994	4544217.000
O1-11	368070.448	4544218.252
O1-12	368078.406	4544216.506
O1-13	368081.829	4544214.826
O1-14	368081.242	4544217.067
O1-15	368104.317	4544207.662
O1-16	368115.428	4544204.024
O1-17	368126.486	4544178.278
O1-18	368136.376	4544173.319
O1-19	368148.605	4544148.244

	X	Y
O2-1	367938.193	4544206.445
O2-2	367951.805	4544184.135
O2-3	367966.897	4544152.006
O2-4	367983.777	4544180.326
O2-5	367999.170	4544181.010
O2-6	368017.017	4544181.376
O2-7	368034.686	4544181.859
O2-8	368059.738	4544182.197
O2-9	368071.807	4544181.623
O2-10	368050.699	4544172.910
O2-11	368085.249	4544163.082
O2-12	368083.245	4544149.293
O2-13	368098.734	4544134.118
O2-14	368109.409	4544125.310
O2-15	368113.081	4544122.645

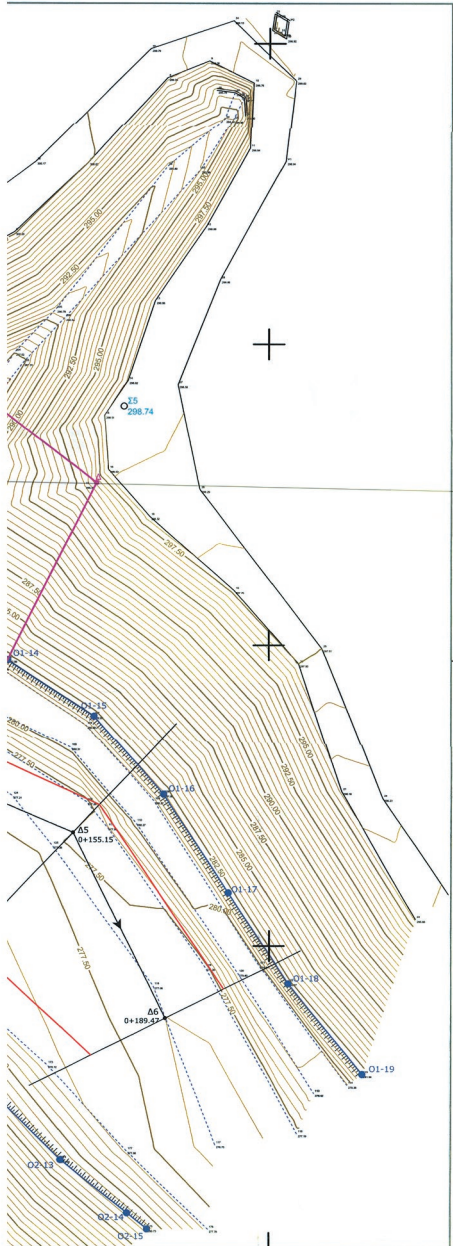

ΥΠΟΜΝΗΜΑ ΣΥΜΒΟΛΩΝ

- Φρύδι πρανοτός
- Πόδι πρανοτός
- Δρόμος
- Ισοϋψείς καμπύλη
- Προτεινόμενη Οριογραμμή υδατορεύματος
- Γραμμή πλημύρας
- Διατομή ελέγχου - Χ.Θ.
- Βαθεία γραμμή υδατορεύματος
- Κοίτη υδατορεύματος
- Όριο γεωτεμαχίου

ΘΕΣΗ ΜΕΛΕΤΗΣ:

ΠΕΡΙΦΕΡΕΙΑ ΚΕΝΤΡΙΚΗΣ ΜΑΚΕΔΟΝΙΑΣ
ΠΕΡΙΦΕΡΕΙΑΚΗ ΕΝΟΤΗΤΑ ΚΙΛΚΙΣ
ΔΗΜΟΣ ΠΑΙΟΝΙΑΣ

ΤΙΤΛΟΣ ΕΡΓΟΥ:

ΜΕΛΕΤΗ ΠΡΟΤΑΣΗΣ ΟΡΙΟΘΕΤΗΣΗΣ ΤΟΥ ΡΕΜΑΤΟΣ ΜΕΓΑΛΟ ΡΕΜΑ ΣΤΗ ΘΕΣΗ ΚΑΤΑΣΚΕΥΗΣ ΥΔΡΟΗΛΕΚΤΡΙΚΟΥ ΣΤΑΘΜΟΥ ΔΗΜΟΥ ΠΑΙΟΝΙΑΣ

ΤΙΤΛΟΣ ΣΧΕΔΙΟΥ:

ΟΡΙΖΟΝΤΙΟΓΡΑΦΙΑ ΠΡΟΤΕΙΝΟΜΕΝΩΝ ΟΡΙΟΓΡΑΜΜΩΝ ΥΔΑΤΟΡΕΥΜΑΤΟΣ	ΚΑΙΜΑΚΑΣ:	ΑΡΙΘΜΟΣ ΣΧΕΔΙΟΥ:
	1 : 500	0.2

ΣΥΝΤΑΞΗ: Θεσσαλονίκη, 11/11/2016
Μπέλαη Βασιλική
Αρρ. Τοπογράφος Μηχανικός

ΜΠΕΛΛΗ (Π.Α.Υ.) ΒΑΣΙΛΙΚΗ
Δ.Τ.Ρ.Ο.Μ.Ε.Σ.Σ.Κ.Η. Μ.Π.Ε.Σ.Σ.Κ.Η. Α.Π.Β.
ΜΕΛΟΣ Τ.Σ.Ε. ΑΡΧ. Τ.Ε.Χ. ΠΡΟΤΥΠΟΥ 107547
ΜΙΧΑΗΛ ΚΕΡΕΠΟΥ Δ.Ε. ΒΕΛΛΑΒΗΛΙΚΗ
Κ.Μ. ΒΕΛΛΑΒΗΛΙΚΗ
Α.Δ.Μ. 128961819 - Δ.Ο.Υ. Ζ' ΕΣ/ΚΙΛΚΗΣ

ΕΛΕΓΧΟΣ: Κιλκίς 13/5/2016
ΠΑΥΛΟΣ ΠΕΤΡΙΔΗΣ
Μηχανικός Π.Ε. με Δ' Β

ΘΕΩΡΗΣΗ: Κιλκίς 13/5/2016 Ο Προϊστάμενος Δομών Περιβάλλοντος Παύλος Πετρίδης Μηχανολόγος Μηχανικός Ο Αν. Προϊστάμενος Δ.Π.Ε.Π.Ε. Κιλκίς	ΘΕΩΡΗΣΗ: Θεσσαλονίκη 11/11/2016 Η Αν. Προϊσταμένη Τμήματος Δομών Περιβάλλοντος Δ.Τ.Ε. / Π.Κ.Μ. Δ. Αναγαλιού Πολίτικος Μηχανικός με Α Ο Αν. Προϊστάμενος Δ.Τ.Ε. / Π.Κ.Μ. Π. Χατζηπαρρασκέας Πολίτικος Μηχανικός με Α
--	--

ΧΡΟΝΟΣ ΜΕΛΕΤΗΣ: ΣΕΠΤΕΜΒΡΙΟΣ 2016

368133.00

Αριθμ. 23278 (2)

Ανάκληση της υπ' αριθ. 114/29-4-2004 (Φ.Ε.Κ. 402/τ.Δ' /2004) απόφασης Γενικού Γραμματέα Περιφέρειας Πελοποννήσου, με την οποία κηρύχθηκε ως "αναδασωτέα" λόγω εκχέρσωσης, έκταση εμβαδού 4.085,00 τετρ. μέτρων, στη θέση "Λάκκα Μπεκατούν" περιφέρειας Δ.Δ. Σοφικού του Δήμου Σολυγείας Νομού Κορινθίας.

Ο ΓΕΝΙΚΟΣ ΓΡΑΜΜΑΤΕΑΣ ΑΠΟΚΕΝΤΡΩΜΕΝΗΣ ΔΙΟΙΚΗΣΗΣ ΠΕΛΟΠΟΝΝΗΣΟΥ, ΔΥΤΙΚΗΣ ΕΛΛΑΔΑΣ ΚΑΙ ΙΟΝΙΟΥ

Έχοντας υπόψη:

1. Τις διατάξεις:

α) Του ν. 2503/1997 «Διοίκηση, οργάνωση, στελέχωση της Περιφέρειας, ρύθμιση θεμάτων για την Τοπική Αυτοδιοίκηση και άλλες διατάξεις».

β) Του Ν. 3200/1955 «Περί διοικητικής αποκέντρωσης» όπως τροποποιήθηκε και συμπληρώθηκε με το ν.δ. 532/1970 και μεταγενέστερες διατάξεις.

γ) Των άρθρων 6 και 280 του ν. 3852/2010 (Φ.Ε.Κ. 87/7-6-2010/τ.Α') «Νέα αρχιτεκτονική της Αυτοδιοίκησης και της Αποκεντρωμένης Διοίκησης - Πρόγραμμα Καλλικράτης».

δ) Του π.δ. 139/2010 (Φ.Ε.Κ. 232/27-12-2010/τ.Α') «Οργανισμός της Αποκεντρωμένης Διοίκησης Πελοποννήσου - Δυτικής Ελλάδας και Ιονίου».

2. Την υπ' αριθμ. 40/29-12-2010 (Φ.Ε.Κ. 247/31-12-2010 τ.Α') Πράξη του Υπουργικού Συμβουλίου περί διαπίστωσης της παύσης εκ του Νόμου των Γενικών Γραμματέων των Περιφερειών και διορισμού Γενικών Γραμματέων στις Αποκεντρωμένες Διοικήσεις του Κράτους.

3. Την υπ' αριθμ. 4 της 6.2.2015 (Φ.Ε.Κ. 24/τ.Α' /2015) Πράξη του Υπουργικού Συμβουλίου, περί αποδοχής παραιτήσεων των Γενικών Γραμματέων των Αποκεντρωμένων Διοικήσεων της Χώρας και το άρθρο 56 του ν. 4257/2014 (Φ.Ε.Κ. 93/τ.Α' /14-4-2014).

4. Τις διατάξεις του ν. 998/1979 (Φ.Ε.Κ. 289/τ.Α' /1979) «Περί προστασίας των δασών και των δασικών εν γένει εκτάσεων της χώρας», όπως έχουν τροποποιηθεί και ισχύουν σήμερα και συγκεκριμένα της παρ. 4 άρθρου 44, όπως προστέθηκε με το άρθρο 36 του ν. 3698/2008 και αντικαταστάθηκε με την παρ. 3 άρθρου 35 του ν. 4280/2014 (Φ.Ε.Κ. 159/τ.Α' /2014) «Περιβαλλοντική αναβάθμιση και ιδιωτική πολεοδόμηση - Βιώσιμη ανάπτυξη οικισμών - Ρυθμίσεις δασικής νομοθεσίας και άλλες διατάξεις».

5. Τις διατάξεις της παρ. 10 άρθρου 52 του ν. 4280/2014 (Φ.Ε.Κ. 159/τ.Α' /2014) «Περιβαλλοντική αναβάθμιση και ιδιωτική πολεοδόμηση - Βιώσιμη ανάπτυξη οικισμών - Ρυθμίσεις δασικής νομοθεσίας και άλλες διατάξεις».

6. Την υπ' αριθμ. 105545/534/1-9-2014 Δ/γή του Υ.Π.Ε.ΚΑ. «Εφαρμογή άρθρου 35 ν. 4280/2014 -Φ.Ε.Κ. 159/τ.Α' /2014».

7. Την υπ' αριθ. 117080/6353/13-11-2014 (ΑΔΑ : 77ΣΕ0-ΙΒ3) Δ/γή Υ.Π.Ε.Κ.Α. «Περί της διαδικασίας άρσης ή ανάκλησης αποφάσεων αναδάσωσης».

8. Την υπ' αριθ. 160417/1180/8-7-1980 βασική Εγκύκλιο Δ/γή του Υπουργείου Γεωργίας, με την οποία παρέχονται οδηγίες για τις αναδασωτέες εκτάσεις.

9. Την υπ' αριθ. 124581/2774/26-5-2015 Δ/γή Υ.Π.Α.Π.ΕΝ. «Περί της διαδικασίας άρσης ή ανάκλησης αποφάσεων αναδάσωσης - Διευκρινήσεις».

10. Την υπ' αριθ. 114/29-4-2004 (Φ.Ε.Κ. 402/τ.Δ' /2004) απόφαση Γενικού Γραμματέα Περιφέρειας Πελοποννήσου, με την οποία κηρύχθηκε ως "αναδασωτέα" λόγω εκχέρσωσης, έκταση εμβαδού 4.085,00 τετρ. μέτρων, στη θέση "Λάκκα Μπεκατούν" περιφέρειας Δ.Δ. Σοφικού του Δήμου Σολυγείας Νομού Κορινθίας.

11. Την υπ' αριθ. 152019/17-9-2015 (7ΤΘΘ465ΦΘΗ-Η3Ι) απόφαση Υ.Π.Α.Π.ΕΝ., περί έγκρισης περιβαλλοντικών όρων, για την επέκταση και λειτουργία παιδικής κατασκήνωσης, εντός της ανωτέρω επιφάνειας, σύμφωνα με το άρθρο 50 και τις λοιπές διατάξεις του Κεφ. ΣΤ' του ν. 998/1979, όπως ισχύουν.

12. Το από 14-11-2016 Παραστατικό Internet Banking της Εθνικής Τράπεζας, αναφορικά με την καταβολή ανταλλάγματος χρήσης.

13. Την υπ' αριθ. 223268/24-11-2016 Πράξη πληροφοριακού χαρακτήρα του Δασαρχείου Κορίνθου, στη θέση "Λάκκα Μπεκατούν" περιφέρειας Δ.Κ. Σοφικού του Δήμου Κορινθίων Π.Ε. Κορινθίας, για την επέκταση και λειτουργία παιδικής κατασκήνωσης, ιδιοκτησίας "ΚΥΡΙΑΚΟΥ ΣΚΟΥΡΑ - ΕΜΠΟΡΙΚΗ -ΤΟΥΡΙΣΤΙΚΗ Α.Ε.".

14. Την υπ' αριθ. 227008/28-11-2016 Πρόταση του Δασαρχείου Κορίνθου, μετά την από 28-11-2016 συνημμένη σε αυτή Αναφορά του Δασολόγου Ιωάννου Ηλιού, για την ανάκληση της υπ' αριθ. 114/29-4-2004 (Φ.Ε.Κ. 402/τ.Δ' /2004) προαναφερόμενης απόφασης Γενικού Γραμματέα Περιφέρειας Πελοποννήσου, με την οποία κηρύχθηκε ως "αναδασωτέα" λόγω εκχέρσωσης, έκταση εμβαδού 4.085,00 τετρ. μέτρων, στη θέση "Λάκκα Μπεκατούν" περιφέρειας Δ.Δ. Σοφικού του Δήμου Σολυγείας Νομού Κορινθίας, όπως αυτή αποτυπώνεται στο από 28-11-2016 συνημμένο Τοπογραφικό Διάγραμμα με κλίμακα 1:1.000, του Δασολόγου Δασαρχείου Κορίνθου Ιωάννου Ηλιού, εντοπίζεται επί αυτού σε απόσπασμα Χάρτη Προσανατολισμού με κλίμακα 1:50.000 και οριοθετείται με χρήση συντεταγμένων του Ε.Γ.Σ.Α. '87, με το αιτιολογικό ότι η συγκεκριμένη επιφάνεια βρίσκεται ήδη σε εγκεκριμένη διαδικασία για την εγκατάσταση και λειτουργία κατασκήνωσης, εντός αυτής, σύμφωνα με το άρθρο 50 του ν. 998/1979, όπως τροποποιήθηκε και ισχύει.

15. Οι υπ' αριθ. 102105/6045/19-8-2015, 147894/7941/5-11-2015 και 147927/7942/5-11-2015 Δ/γές Δ/νσης Συντονισμού και Επιθεώρησης Δασών Α.Δ. Π.Δ.Ε. και Ι., αποφασίζουμε:

Την ανάκληση της υπ' αριθ. 114/29-4-2004 (Φ.Ε.Κ. 402/τ.Δ' /2004) απόφασης Γενικού Γραμματέα Περιφέρειας Πελοποννήσου, με την οποία κηρύχθηκε ως "αναδασωτέα" λόγω εκχέρσωσης, έκταση εμβαδού 4.085,00 τετρ. μέτρων, στη θέση "Λάκκα Μπεκατούν" περιφέρειας Δ.Δ. Σοφικού του Δήμου Σολυγείας Νομού Κορινθίας, όπως αποτυπώνεται στο από 28-11-2016 συνημμένο Τοπογραφικό Διάγραμμα με κλίμακα 1:1.000, του Δασολόγου Δασαρχείου Κορίνθου Ιωάννου Ηλιού, εντοπίζεται επί αυτού σε απόσπασμα Χάρτη Προσανατολισμού με κλίμακα 1:50.000 και οριοθετείται με χρήση συντεταγμένων του Ε. Γ. Σ.Α. '87 ως εξής:

Σημείο Α: Χ=416342.20 Υ=4183739.38
» Β: Χ=416263.38 Υ=4183758.83
» Γ: Χ=416227.37 Υ=4183754.86
» Δ: Χ=416242.79 Υ=4183774.56
» Ε: Χ=416254.01 Υ=4183806.65
» Ζ: Χ=416342.30 Υ=4183774.38

δεδομένου ότι η συγκεκριμένη επιφάνεια βρίσκεται ήδη σε εγκεκριμένη διαδικασία για την εγκατάσταση και λειτουργία κατασκήνωσης, εντός αυτής, σύμφωνα με το άρθρο 50 του ν. 998/1979, όπως τροποποιήθηκε και ισχύει.

Από τις διατάξεις της απόφασης αυτής δεν προκαλείται δαπάνη σε βάρος του Κρατικού Προϋπολογισμού.

Κατά της παρούσας απόφασης, σύμφωνα με τις δι-

ατάξεις της παρ. 1 άρθρου 47 του ν. 3900/2010, όπως τροποποίησε το άρθρο 1 του ν. 702/1977, επιτρέπεται προσφυγή από οποιονδήποτε έχει έννομο συμφέρον, ενώπιον του (αρμοδίου) τριμελούς Διοικητικού Εφετείου, εντός εξήντα ημερών από την επομένη της δημοσίευσής ή κοινοποίησής αυτής.

Η απόφαση αυτή να δημοσιευθεί στην Εφημερίδα της Κυβερνήσεως.

Πάτρα, 7 Απριλίου 2017

Ο Ασκών καθήκοντα Γενικού Γραμματέα
Αποκεντρωμένης Διοίκησης

ΔΙΟΝΥΣΙΟΣ ΠΑΝΑΓΙΩΤΟΠΟΥΛΟΣ

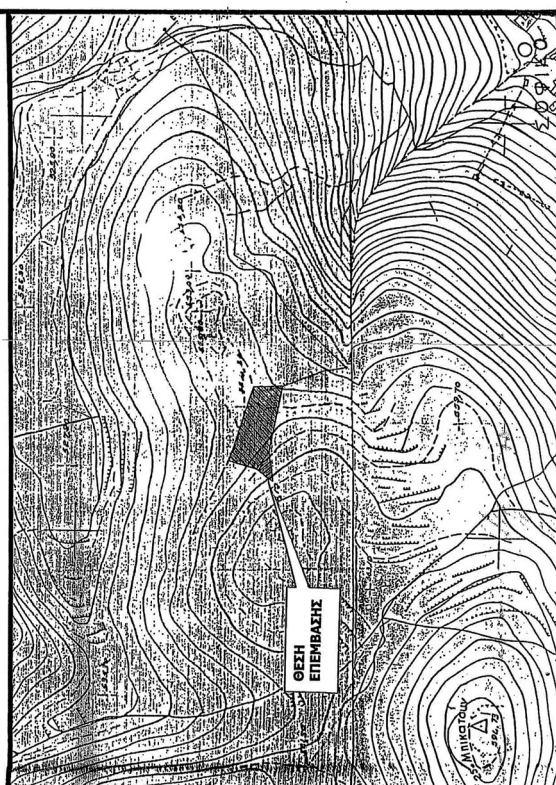
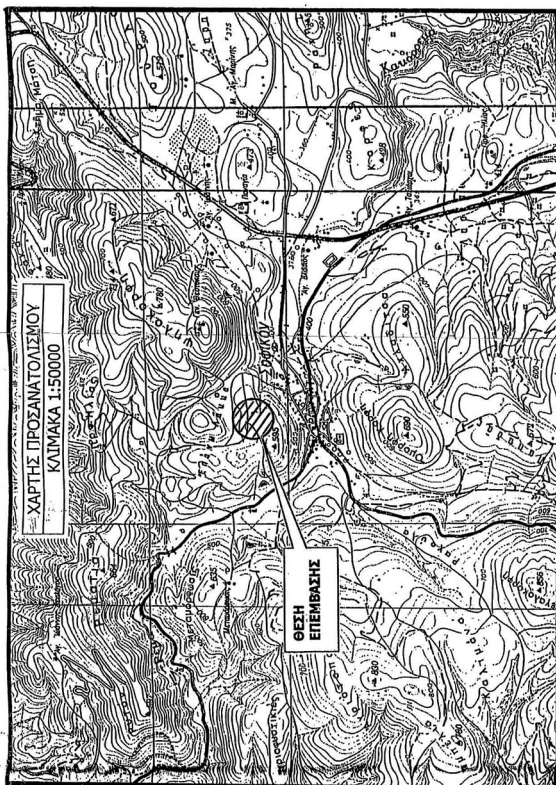

Τοπογραφικό Διάγραμμα

Που στηρίχθηκε στο από 13-3-2003 τοπογραφικό διάγραμμα του Δασολόγου Κ. Χίνου, όπου περιγράφεται έκταση που καλυπτόταν από Δάσος Χαλεπίου Πεικίας, στη θέση «Λάικα Μπεκατού», Δ.Κ. Σοφικού, Δ. Κορινθίων, η οποία έχει κηρυχθεί αναδασωτέα με την υπ αριθ. 114/29-4-2004 Απόφαση Κήρυξης Αναδασωτέας του Γ.Γ.Π.Πελάσου και για την οποία Απόφαση προτείνεται η ανάκλησή της.

Κλίμα: 1/1.000

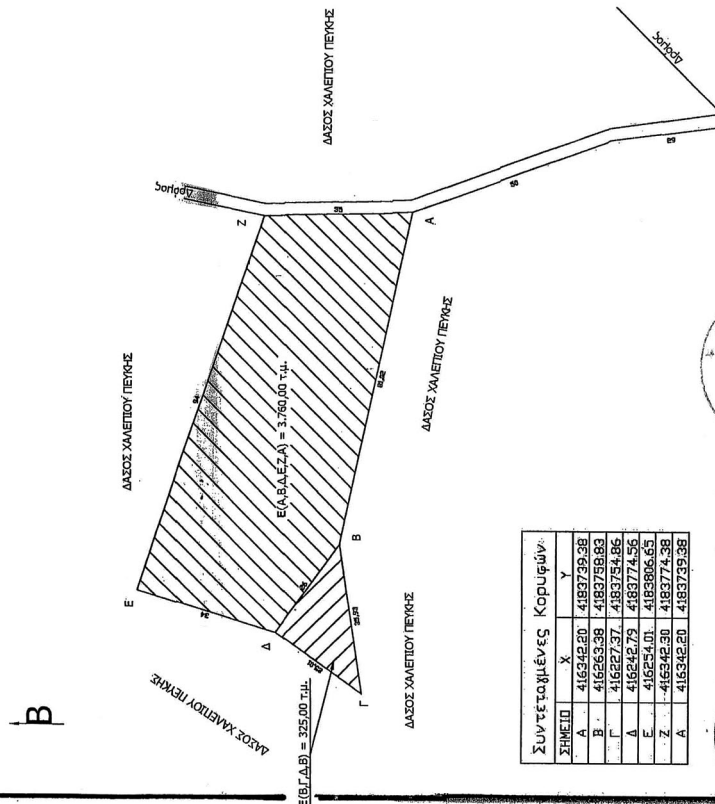

Συντεταγμένες Κορυφών:

ΣΗΜΕΙΟ	X	Y
Α	416542,20	4183739,38
Β	416565,38	4183758,63
Γ	416227,37	4183754,86
Δ	416242,79	4183774,56
Ε	416254,01	4183806,65
Ζ	416542,30	4183774,38
Α	416542,20	4183739,38

Κορινθός 28/11/2016
 Ο Δασάρχης
 Παναγ. Μιρούλιας
 Δασολόγος με Α. Β.

Κορινθός 29/11/2016
 Ο Σχηματικός
 Ηλίου Ιωάννης
 Δασολόγος με Α. Β.

Κορινθός 27/11/2016
 Ο Δασάρχης
 Παναγ. Μιρούλιας
 Δασολόγος με Α. Β.

Κορινθός 27/11/2016
 Ο Σχηματικός
 Ηλίου Ιωάννης
 Δασολόγος με Α. Β.

ΕΘΝΙΚΟ ΤΥΠΟΓΡΑΦΕΙΟ
 Για τεχνικούς λόγους στο σχεδιάγραμμα, από το ηλεκτρονικό αρχείο, έγινε σμίκρυνση κατά ποσοστό **56%**



ΕΘΝΙΚΟ ΤΥΠΟΓΡΑΦΕΙΟ

Την ευθύνη για την εκτύπωση, διαχείριση και κυκλοφορία των φύλλων της Εφημερίδας της Κυβερνήσεως, (ΦΕΚ) στην έντυπη και ηλεκτρονική έκδοση, έχει το **Εθνικό Τυπογραφείο** το οποίο αποτελεί δημόσια υπηρεσία η οποία υπάγεται στο Υπουργείο Διοικητικής Ανασυγκρότησης. Το Εθνικό Τυπογραφείο έχει επίσης την ευθύνη για την κάλυψη των εκτυπωτικών αναγκών του Δημοσίου. (ν. 3469/2006, Α' 131).

ΥΠΗΡΕΣΙΕΣ ΠΟΥ ΠΑΡΕΧΕΙ ΤΟ ΕΘΝΙΚΟ ΤΥΠΟΓΡΑΦΕΙΟ

1. ΦΥΛΛΟ ΤΗΣ ΕΦΗΜΕΡΙΔΑΣ ΤΗΣ ΚΥΒΕΡΝΗΣΕΩΣ (ΦΕΚ)

Η ηλεκτρονική μορφή των ΦΕΚ διατίθεται δωρεάν από την ιστοσελίδα www.et.gr. Για τα ΦΕΚ που δεν έχουν ψηφιοποιηθεί και καταχωρισθεί στην πιο πάνω ιστοσελίδα δίνεται η δυνατότητα δωρεάν αποστολής με ηλεκτρονικό ταχυδρομείο, μετά από αίτηση που υποβάλλεται ηλεκτρονικά με τη συμπλήρωση ειδικής φόρμας.

Η έντυπη μορφή των ΦΕΚ διατίθεται για μεμονωμένα φύλλα με το ανάλογο κόστος από το τμήμα Πωλήσεων απευθείας ή με ταχυδρομική αποστολή μέσω αίτησης παραγγελίας στα ΚΕΠ, ενώ για ετήσια συνδρομή από το τμήμα Συνδρομητών. Το κόστος για ασπρόμαυρο ΦΕΚ από 1 έως 16 σελίδες είναι 1€, προσαυξανόμενο κατά 0,20€ για κάθε επιπλέον οκτασέλιδο ή μέρος αυτού. Το κόστος για έγχρωμο ΦΕΚ είναι 1,50€ από 1 έως 16 σελίδες, προσαυξανόμενο κατά 0,30€ για κάθε επιπλέον οκτασέλιδο ή μέρος αυτού.

Τρόπος αποστολής κειμένων προς δημοσίευση

- Τα κείμενα για δημοσίευση στο ΦΕΚ, από όλες τις δημόσιες υπηρεσίες και τους φορείς του δημόσιου τομέα, **αποστέλλονται στην διεύθυνση webmaster.et@et.gr** με χρήση προηγμένης ψηφιακής υπογραφής και χρονοσήμανσης.
- Οι περιλήψεις Διακηρύξεων Δημοσίων Συμβάσεων, αποστέλλονται στην ηλεκτρονική διεύθυνση dds@et.gr με τη χρήση απλού ηλεκτρονικού ταχυδρομείου.
- Κατ' εξαίρεση, πολίτες οι οποίοι δεν έχουν αποκτήσει προηγμένη ηλεκτρονική υπογραφή, μπορούν να αποστέλλουν ταχυδρομικά ή να καταθέτουν με εκπρόσωπό τους κείμενα προς δημοσίευση αποτυπωμένα σε χαρτί, στο Τμήμα Παραλαβής Δημοσιευτέας Ύλης.

Πληροφορίες σχετικά με την αποστολή/κατάθεση εγγράφων προς δημοσίευση, την πώληση των τευχών και τους ισχύοντες τιμοκαταλόγους για όλες τις υπηρεσίες θα βρείτε στην ιστοσελίδα μας και στη διαδρομή Εξυπηρέτηση κοινού - τμήμα πωλήσεων ή συνδρομητών. Επίσης στην ιστοσελίδα μπορείτε να αναζητήσετε πληροφορίες σχετικά με την πορεία δημοσίευσης των εγγράφων, εφόσον γνωρίζετε τον Κωδικό Αριθμό Δημοσιεύματος (ΚΑΔ). Τον ΚΑΔ εκδίδει το Εθνικό Τυπογραφείο για όλα τα κείμενα που πληρούν τις προϋποθέσεις δημοσίευσης.

2. ΚΑΛΥΨΗ ΕΚΤΥΠΩΤΙΚΩΝ ΑΝΑΓΚΩΝ του Δημοσίου και των φορέων του

Το Εθνικό Τυπογραφείο μετά από αίτημα φορέα του Δημοσίου αναλαμβάνει να σχεδιάσει και να εκτυπώσει κάρτες, βιβλία, αφίσες, μπλοκ, μηχανογραφικά έντυπα, φακέλους, φακέλους αλληλογραφίας, κ.ά. Επίσης σχεδιάζει και κατασκευάζει σφραγίδες.

ΕΠΙΚΟΙΝΩΝΙΑ ΜΕ ΤΟ ΕΘΝΙΚΟ ΤΥΠΟΓΡΑΦΕΙΟ

Ταχυδρομική Διεύθυνση: Καποδιστρίου 34, τ.κ. 10432, Αθήνα

ΤΗΛΕΦΩΝΙΚΟ ΚΕΝΤΡΟ: 210 5279000 - fax: 210 5279054

ΤΜΗΜΑΤΑ ΕΞΥΠΗΡΕΤΗΣΗΣ ΚΟΙΝΟΥ

Πωλήσεων: (Ισόγειο, τηλ. 210 5279178 - 180)

Συνδρομητών: (Ημιόροφος, τηλ. 210 5279136)

Πληροφοριών: (Ισόγειο, Γρ. 3 και τηλεφ. κέντρο 210 5279000)

Παραλαβής Δημ. Ύλης: (Ισόγειο, τηλ. 210 5279167, 210 5279139)

Ωράριο για το κοινό: Δευτέρα ως Παρασκευή: 8:00 - 13:30

Ιστοσελίδα: www.et.gr

Πληροφορίες σχετικά με την λειτουργία της ιστοσελίδας: helpdesk.et@et.gr

Αποστολή ψηφιακά υπογεγραμμένων εγγράφων προς δημοσίευση στο ΦΕΚ: webmaster.et@et.gr

Πληροφορίες για γενικό πρωτόκολλο και αλληλογραφία: grammateia@et.gr

