



ΕΦΗΜΕΡΙΔΑ ΤΗΣ ΚΥΒΕΡΝΗΣΕΩΣ ΤΗΣ ΕΛΛΗΝΙΚΗΣ ΔΗΜΟΚΡΑΤΙΑΣ

2 Φεβρουαρίου 2018

ΤΕΥΧΟΣ ΤΕΤΑΡΤΟ

Αρ. Φύλλου 10

ΠΕΡΙΕΧΟΜΕΝΑ

ΑΠΟΦΑΣΕΙΣ

- 1 Κήρυξη αναδασωτέας έκτασης συνολικού εμβαδού 42.862,82 τετρ. μέτρων, στη θέση «Σκιώνα» Σπαθοβουνίου Δημοτικής Ενότητας Τενέας του Δήμου Κορινθίων, Περιφερειακής Ενότητας Κορινθίας, λόγω εκχέρσωσης.
- 2 Κήρυξη αναδασωτέας έκτασης εμβαδού 4.585,52 τετρ. μέτρων, στη θέση «Πλατάνα» της Τοπικής Κοινότητας Αγ. Βασιλείου Δημοτικής Ενότητας Τενέας του Δήμου Κορινθίων Περιφερειακής Ενότητας Κορινθίας, λόγω εκχέρσωσης.

ΑΠΟΦΑΣΕΙΣ

Αριθμ. 274237 (1)

Κήρυξη αναδασωτέας έκτασης συνολικού εμβαδού 42.862,82 τετρ. μέτρων, στη θέση «Σκιώνα» Σπαθοβουνίου Δημοτικής Ενότητας Τενέας του Δήμου Κορινθίων, Περιφερειακής Ενότητας Κορινθίας, λόγω εκχέρσωσης.

Ο ΣΥΝΤΟΝΙΣΤΗΣ ΑΠΟΚΕΝΤΡΩΜΕΝΗΣ
ΔΙΟΙΚΗΣΗΣ ΠΕΛΟΠΟΝΝΗΣΟΥ,
ΔΥΤΙΚΗΣ ΕΛΛΑΔΑΣ ΚΑΙ ΙΟΝΙΟΥ

Έχοντας υπόψη:

1. Τις διατάξεις:

α) Του ν. 2503/1997 «Διοίκηση, οργάνωση, στελέχωση της Περιφέρειας, ρύθμιση θεμάτων για την Τοπική Αυτοδιοίκηση και άλλες διατάξεις».

β) Του ν. 3200/1955 «Περί διοικητικής αποκέντρωσης» όπως τροποποιήθηκε και συμπληρώθηκε με το ν.δ. 532/1970 και μεταγενέστερες διατάξεις.

γ) Των άρθρων 6 και 280 του ν. 3852/2010 (ΦΕΚ 87/Α'/7.6.2010) «Νέα αρχιτεκτονική της Αυτοδιοίκησης και της Αποκεντρωμένης Διοίκησης - Πρόγραμμα Καλλικράτης».

δ) Του π.δ. 139/2010 (ΦΕΚ 232/Α'/27.12.2010) «Οργανισμός της Αποκεντρωμένης Διοίκησης Πελοποννήσου - Δυτικής Ελλάδας και Ιονίου».

2. Την αριθ. 40/29.12.2010 (ΦΕΚ 247/Α'/31.12.2010) Πράξη του Υπουργικού Συμβουλίου περί παύσης εκ του

νόμου των Γενικών Γραμματέων των Περιφερειών και διορισμού Γενικών Γραμματέων στις Αποκεντρωμένες Διοικήσεις του Κράτους.

3. Τις διατάξεις των άρθρων 28 και 28Α του ν. 4325/2015 (ΦΕΚ 47/Α'/2015) «Εκδημοκρατισμός της Διοίκησης - Καταπολέμηση Γραφειοκρατίας και Ηλεκτρονική Διακυβέρνηση. Αποκατάσταση αδικιών και άλλες διατάξεις», αναφορικά με το διορισμό Συντονιστών στις Αποκεντρωμένες Διοικήσεις του Κράτους.

4. Την αριθ. 15870/15.5.2017 απόφαση Υπ. Εσωτερικών (ΦΕΚ 250/Υ.Ο.Δ.Δ./2017), περί διορισμού Συντονιστή στην Αποκεντρωμένη Διοίκηση Πελοποννήσου - Δυτικής Ελλάδας και Ιονίου.

5. Τις διαταγές του Υπουργείου Γεωργίας:

α) 160417/1180/8.7.1980,

β) 182447/3049/24.8.1980.

6. Τις διατάξεις:

α) Της παρ. 1 άρθρου 24 και της παρ. 3 άρθρου 117 του Συντάγματος της χώρας μας.

β) Του ν. 998/1979 «Περί προστασίας των δασών και των δασικών εν γένει εκτάσεων της χώρας» και συγκεκριμένα των άρθρων 38 και 41, σε συνδυασμό με την παρ. 1 άρθρου 3 και τις παρ. 1ε, 2γ και 2ε άρθρου 4 του ίδιου νόμου, όπως έχει τροποποιηθεί και ισχύει σήμερα.

7. Την αριθ. 107174/29.7.2016 αρχική πρόταση του Δασαρχείου Κορίνθου, μετά την από 28.7.2016 αναφορά επί αιτήματος χαρακτηρισμού, σύμφωνα με τις διατάξεις άρθρου 14 του ν. 998/1979, του Δασολόγου Βασιλείου Δελή, για την κήρυξη αναδασωτέας έκτασης, στη θέση «Σκιώνα» Σπαθοβουνίου Δ.Ε. Τενέας του Δήμου Κορινθίων, Π.Ε. Κορινθίας, συνολικού εμβαδού 44.955,15 τετρ. μέτρων, όπως αποτυπώνεται στο από 28.7.2016 συνημμένο σε αυτή τοπογραφικό διάγραμμα κλίμακας 1:4.000.

8. Το αριθ. 248727/6.10.2017 έγγραφο του Δασαρχείου Κορίνθου, μετά την από 6.10.2017 αναφορά του Δασολόγου Βασιλείου Δελή, επί αιτήματος ανάκλησης της ανωτέρω αναφοράς - εισήγησης (ΔΥ/28.7.2016).

9. Την αριθ. 248906/6.10.2017 τελική πρόταση του Δασαρχείου Κορίνθου, μετά την ΔΥ/6.10.2017 αναφορά του Δασολόγου Βασιλείου Δελή, σύμφωνα με την οποία η αναφερόμενη στο θέμα έκταση με συνολικό εμβαδόν 42.862,82 τετρ. μέτρα (σαράντα δύο χιλιάδες, οχτακόσια εξήντα δύο τετρ. μέτρα και ογδόντα δύο εκατοστά τετρ. μέτρο), όπως αυτή αποτυπώνεται στο από

6.10.2017 συνημμένο τοπογραφικό διάγραμμα κλίμακας 1:5.000, αποτελούμενη από το τμήμα 19 που περιγράφεται μετά στοιχεία 116, 117, 118, 119, 120, 121, 116 εμβαδού 1.036,33 τετρ. μέτρων, από το τμήμα 20 που περιγράφεται με τα στοιχεία 108, 109, 110, 111, 112, 113, 114, 115, 108 εμβαδού 2.237,67 τετρ. μέτρων, από το τμήμα 21 που περιγράφεται με τα στοιχεία 82, 83, 84, 85, ..., 105, 106, 107, 82 εμβαδού 15.224,31 τετρ. μέτρων, εφόσον εξαιρέθηκε από το σύνολο της επιφάνειας του εμβαδού 15.604,21 τετρ. μέτρων, το τμήμα 9 που περιγράφεται με τα στοιχεία 204, 205, 206, 207, 208, 209, 204 εμβαδού 379,90 τετρ. μέτρων, από το τμήμα 22 που περιγράφεται με τα στοιχεία 73, 74, 75, 76, 77, 78, 79, 80, 81, 73 εμβαδού 3.775,96 τετρ. μέτρων, από το τμήμα 23 που περιγράφεται με τα στοιχεία 67, 68, 69, 70, 71, 72, 67 εμβαδού 203,92 τετρ. μέτρων, από το τμήμα 24α που περιγράφεται με τα στοιχεία 26, 27, 28, 29, 30, 31, 32, 33, 34, 35, 36, 59α, 60, 61, 62, 63, 64, 65, 66, 26 εμβαδού 9.613,79 τετρ. μέτρων, από το τμήμα 24γ που περιγράφεται με τα στοιχεία 38α, 39, 40, 41, 42, 43, 44, 45, 46, 47, 48, 49, 50, 51, 51α, 38β, 38α εμβαδού 1.996,14 τετρ. μέτρων και από το τμήμα 25 που περιγράφεται με τα στοιχεία 1, 2, 3, 4, 5, ..., 23, 24, 25, 1 εμβαδού 8.774,70 τετρ. μέτρων, εντοπίζεται επί αυτού σε απόσπασμα του αριθ. 396 191 ορθοφωτοχάρτη κλίμακας 1:10.000 και οριοθετείται αναλυτικά κατά τμήμα με τη χρήση συντεταγμένων στο Ε.Γ.Σ.Α. '87, ενώ καλυπτόταν από δάσος πεύκης, με υπόροφο αειφύλλα σκληρόφυλλα, κανονικής έως σύμπυκνης συγκόμωσης και εδαφοκάλυψης περίπου 80 - 100%, το οποίο συνιστούσε οργανική ενότητα με το όμορο δάσος και μπορούσε να συμβάλλει στην παραγωγή δασικών προϊόντων, εκχερσώθηκε παράνομα μετά το έτος 1960 & σταδιακά μέχρι το έτος 1996 και συνεπώς επιβάλλεται η κήρυξη της ως αναδασωτέας, αποφασίζουμε:

Κηρύσσουμε αναδασωτέα την έκταση συνολικού εμβαδού 42.862,82 τετρ. μέτρων, στη θέση "Σκιώνια" Σπαθοβουνίου Δημοτικής Ενότητας Τενέας του Δήμου Κορινθίων Περιφερειακής Ενότητας Κορινθίας, η οποία αποτελεί "δάσος" σύμφωνα με την παρ. 1 άρθρου 3 του ν. 998/1979, όπως τροποποιήθηκε και ισχύει σήμερα, αποτυπώνεται στο από 6.10.2017 συνημμένο τοπογραφικό διάγραμμα κλίμακας 1:5.000, αποτελούμενη από το τμήμα 19 εμβαδού 1.036,33 τετρ. μέτρων, από το τμήμα 20 εμβαδού 2.237,67 τετρ. μέτρων, από το τμήμα 21 εμβαδού 15.224,31 τετρ. μέτρων, εφόσον εξαιρέθηκε από το σύνολο της επιφάνειας του εμβαδού 15.604,21 τετρ. μέτρων, το τμήμα 9 εμβαδού 379,90 τετρ. μέτρων, από το τμήμα 22 εμβαδού 3.775,96 τετρ. μέτρων, από το τμήμα 23 εμβαδού 203,92 τετρ. μέτρων, από το τμήμα 24α εμβαδού 9.613,79 τετρ. μέτρων, από το τμήμα 24γ εμβαδού 1.996,14 τετρ. μέτρων και από το τμήμα 25 εμβαδού 8.774,70 τετρ. μέτρων, εντοπίζεται επί αυτού σε απόσπασμα του αριθ. 396 191 ορθοφωτοχάρτη κλίμακας 1:10.000, οριοθετείται αναλυτικά με τη χρήση συντεταγμένων στο Ε.Γ.Σ.Α. '87 ως εξής:

Τμήμα 19

Σημείο 116: X=398058.99 Y=4191895.99
» 117: X=398042.12 Y=4191890.48

» 118: X=398094.95 Y=4191890.48
» 119: X=398094.95 Y=4191828.93
» 120: X=398115.09 Y=4191890.05
» 121: X=398101.69 Y=4191899.43

Τμήμα 20

Σημείο 108: X=398010.41 Y=4191720.60
» 109: X=398011.82 Y=4191720.56
» 110: X=398008.62 Y=4191764.67
» 111: X=398085.88 Y=4191765.38
» 112: X=398086.77 Y=4191790.48
» 113: X=398003.09 Y=4191790.48
» 114: X=398004.77 Y=4191772.61
» 115: X=398006.63 Y=4191737.11

Τμήμα 21

Σημείο 82: X=398292.23 Y=4191339.36
» 83: X=398285.27 Y=4191336.98
» 84: X=398276.38 Y=4191389.44
» 85: X=398227.92 Y=4191411.16
» 86: X=398176.73 Y=4191433.56
» 87: X=398153.70 Y=4191448.41
» 88: X=398120.84 Y=4191457.80
» 89: X=398094.16 Y=4191456.11
» 90: X=398083.82 Y=4191464.52
» 91: X=398073.33 Y=4191462.35
» 92: X=398076.74 Y=4191436.55
» 93: X=398074.95 Y=4191434.96
» 94: X=398074.67 Y=4191435.93
» 95: X=398069.22 Y=4191467.63
» 96: X=398064.46 Y=4191484.30
» 97: X=398064.34 Y=4191484.80
» 98: X=398115.02 Y=4191484.04
» 99: X=398228.32 Y=4191460.92
» 100: X=398251.57 Y=4191440.80
» 101: X=398300.25 Y=4191441.27
» 102: X=398325.06 Y=4191454.97
» 103: X=398332.56 Y=4191466.85
» 104: X=398385.09 Y=4191371.17
» 105: X=398309.57 Y=4191345.30
» 106: X=398297.75 Y=4191371.46
» 107: X=398288.01 Y=4191368.91

Τμήμα 22

Σημείο 73: X=398213.60 Y=4191308.44
» 74: X=398199.35 Y=4191307.96
» 75: X=398207.94 Y=4191265.00
» 76: X=398207.30 Y=4191242.83
» 77: X=398137.93 Y=4191221.05
» 78: X=398142.84 Y=4191204.52
» 79: X=398143.48 Y=4191202.73
» 80: X=398192.08 Y=4191214.23
» 81: X=398245.74 Y=4191214.61

Τμήμα 23

Σημείο 67: X=398137.17 Y=4191297.10
» 68: X=398128.07 Y=4191293.71
» 69: X=398115.63 Y=4191296.18
» 70: X=398117.44 Y=4191289.98
» 71: X=398119.75 Y=4191282.23
» 72: X=398136.10 Y=4191286.53

Τμήμα 24α			
Σημείο	26:	X=398176.42	Y=4191109.11
»	27:	X=398168.37	Y=4191132.75
»	28:	X=398161.19	Y=4191152.93
»	29:	X=398177.38	Y=4191162.37
»	30:	X=398246.38	Y=4191174.25
»	31:	X=398283.29	Y=4191177.62
»	32:	X=398296.51	Y=4191192.19
»	33:	X=398263.96	Y=4191196.93
»	34:	X=398263.84	Y=4191202.79
»	35:	X=398317.49	Y=4191221.17
»	36:	X=398333.71	Y=4191173.81
»	59α:	X=398336.84	Y=4191164.68
»	60:	X=398325.86	Y=4191157.79
»	61:	X=398307.67	Y=4191146.41
»	62:	X=398294.98	Y=4191137.54
»	63:	X=398283.28	Y=4191130.72
»	64:	X=398269.56	Y=4191124.70
»	65:	X=398255.69	Y=4191118.49
»	66:	X=398245.95	Y=4191114.12

Τμήμα 24γ			
Σημείο	38α:	X=398451.17	Y=4191266.96
»	39:	X=398469.34	Y=4191277.15
»	40:	X=398491.86	Y=4191288.57
»	41:	X=398525.29	Y=4191304.71
»	42:	X=398555.80	Y=4191307.73
»	43:	X=398556.57	Y=4191296.84
»	44:	X=398542.65	Y=4191291.30
»	45:	X=398520.35	Y=4191282.08
»	46:	X=398515.89	Y=4191280.73
»	47:	X=398503.18	Y=4191279.85
»	48:	X=398501.89	Y=4191267.01
»	49:	X=398498.79	Y=4191262.31
»	50:	X=398495.30	Y=4191260.92
»	51:	X=398477.98	Y=4191255.47
»	51α:	X=398466.46	Y=4191249.17
»	38β:	X=398459.40	Y=4191269.78

Τμήμα 25			
Σημείο	1:	X=398569.28	Y=4191396.29
»	2:	X=398554.15	Y=4191420.26
»	3:	X=398543.86	Y=4191430.06
»	4:	X=398517.16	Y=4191447.85
»	5:	X=398486.67	Y=4191468.31
»	6:	X=398466.23	Y=4191522.64
»	7:	X=398456.94	Y=4191531.30
»	8:	X=398427.57	Y=4191553.79
»	9:	X=398395.97	Y=4191539.38

»	10:	X=398324.02	Y=4191561.30
»	11:	X=398324.89	Y=4191549.03
»	12:	X=398257.39	Y=4191544.90
»	13:	X=398254.75	Y=4191530.81
»	14:	X=398300.36	Y=4191545.45
»	15:	X=398350.46	Y=4191541.20
»	16:	X=398394.26	Y=4191528.54
»	17:	X=398411.49	Y=4191523.57
»	18:	X=398437.01	Y=4191503.02
»	19:	X=398431.54	Y=4191504.75
»	20:	X=398433.10	Y=4191501.90
»	21:	X=398436.79	Y=4191501.33
»	22:	X=398472.79	Y=4191430.53
»	23:	X=398491.78	Y=4191407.12
»	24:	X=398543.69	Y=4191413.45
»	25:	X=398546.22	Y=4191374.85

Τμήμα 9			
Σημείο	204:	X=398334.05	Y=4191435.24
»	205:	X=398315.52	Y=4191426.25
»	206:	X=398316.58	Y=4191419.90
»	207:	X=398324.52	Y=4191413.28
»	208:	X=398337.26	Y=4191415.49
»	209:	X=398343.07	Y=4191422.29

και συνορεύει γύρωθεν με δάσος, δασική και μη δασική έκταση, όπως αναλυτικά φαίνεται και στο ως άνω τοπογραφικό διάγραμμα, που συνέταξε ο Δασολόγος του Δασαρχείου Κορίνθου Βασίλειος Δελής και θεώρησε ο Δασάρχης, με σκοπό την επανεγκατάσταση με φυσική ή τεχνητή αναγέννηση της δασικής βλάστησης που καταστράφηκε από την εκχέρωση.

Από τις διατάξεις της απόφασης αυτής δεν προκαλείται δαπάνη σε βάρος του Κρατικού Προϋπολογισμού.

Κατά της παρούσας απόφασης, σύμφωνα με τις διατάξεις της παρ. 1 άρθρου 47 του ν. 3900/2010, όπως τροποποίησε το άρθρο 1 του ν. 702/1977, επιτρέπεται προσφυγή από οποιονδήποτε έχει έννομο συμφέρον, ενώπιον του (αρμοδίου) τριμελούς Διοικητικού Εφετείου, εντός εξήντα ημερών από την επομένη της δημοσίευσής ή κοινοποιήσεως αυτής.

Η απόφαση αυτή να δημοσιευθεί στην Εφημερίδα της Κυβερνήσεως.

Πάτρα, 19 Δεκεμβρίου 2017

Ο Συντονιστής
Αποκεντρωμένης Διοίκησης
ΝΙΚΟΛΑΟΣ ΠΑΠΑΘΕΟΔΩΡΟΥ

ΑΝΗΚΕΙ ΣΤΟ ΥΠ' ΑΡΙΘΜ. 248906/6-10-2017 ΕΓΓΡΑΦΟ ΤΟΥ ΔΑΣΑΡΧΕΙΟΥ ΚΟΡΙΝΘΟΥ
ΤΟΠΟΓΡΑΦΙΚΟ ΔΙΑΓΡΑΜΜΑ ΚΛΙΜΑΚΑΣ 1:5.000 ΠΟΥ ΣΥΝΟΛΕΥΤΑΙ ΑΠΟ ΠΙΝΑΚΑ ΣΥΝΤΕΤΑΓΜΕΝΩΝ ΣΤΟ ΕΓΣΑ 87 ΜΕΤΑ ΕΝΣΩΜΑΤΟΜΕΝΟΥ ΑΠΟΣΠΑΣΜΑΤΟΣ ΕΚ ΤΟΥ 396. 191 ΟΡΘΟΦΩΤΟΧΑΡΤΗ ΚΛΙΜΑΚΑΣ 1:10.000 ΣΤΟ ΟΠΟΙΟ ΑΠΕΙΚΟΝΙΖΟΝΤΑΙ ΟΙ ΕΚΧΕΡΣΩΘΕΙΣΣ ΕΚΤΑΣΕΙΣ ΣΤΗ ΘΕΣΗ "ΣΚΙΩΝΑΣ" ΣΠΑΘΒΟΥΝΙΟΥ ΔΕ ΤΕΝΕΑΣ ΔΗΜΟΥ ΚΟΡΙΝΘΙΩΝ ΣΥΝΟΛΙΚΗ ΕΜΒΑΔΟ ΕΚΧΕΡΣΩΘΕΙΩΝΤΩΝ ΕΚΤΑΣΕΩΝ 42.862,82 Τμ

ΑΠΟΣΠΑΣΜΑ ΕΚ ΤΟΥ 396.191 ΟΡΘΟΦΩΤΟΧΑΡΤΗ ΚΛΙΜΑΚΑ 1:10.000



ΕΜΒΑΔΟΜΕΤΡΗΣΗ

- E19=1.036,33Τμ
- E20=2.237,67Τμ
- E21=15.224,31Τμ
- E22=3.775,96Τμ
- E23=203,92Τμ
- E24α=9.613,79Τμ
- E24γ=1.996,14
- E25=8.774,70Τμ

Ανήκει στην αριθμ. 24232/19-12-17 αίτηση ... της Δ/νσης Δασών Ν. Κορινθίας.

Κορίνθος 6/10/17
 Ο Συντάκτης
 Β. Δελής
 Δασολόγος

Κορίνθος 6/10/17
 Ο Δ/ντης
 Τ. Μιρόνιλης
 Δασολόγος



ΕΘΝΙΚΟ ΤΥΠΟΓΡΑΦΕΙΟ
 Για τεχνικούς λόγους στο σχεδιάγραμμα, από το ηλεκτρονικό αρχείο, έγινε σμίκρυνση κατά ποσοστό **79%**

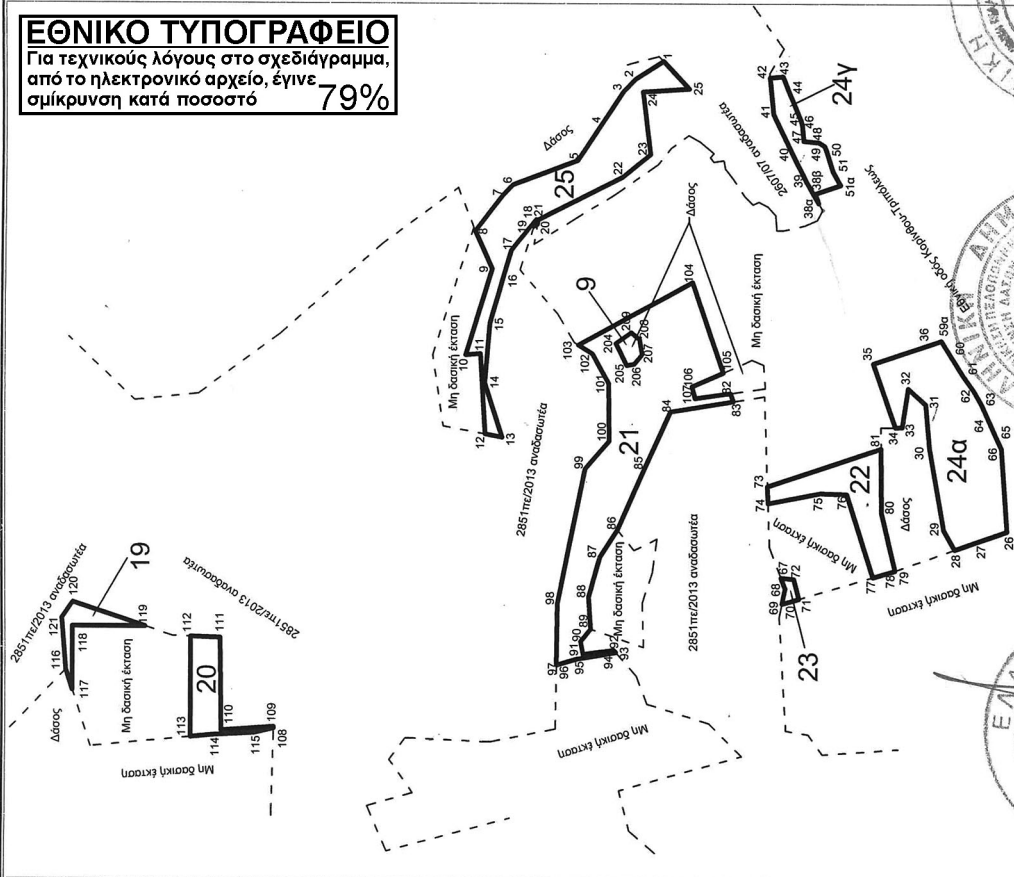

Κορίνθος 14/11/17
 Ο Δ/ντης Δασών
 Π. Καλλιρίης
 Δασολόγος

Πάτρα 6/11/17
 Ο Συντάκτης
 Μικ. Παπαθεοδώρου
 Δασολόγος

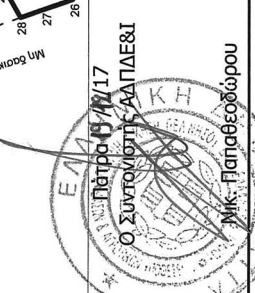

Αριθμ. 228432 (2)

Κήρυξη αναδασωτέας έκτασης εμβαδού 4.585,52 τετρ. μέτρων, στη θέση «Πλατάνα» της Τοπικής Κοινότητας Αγ. Βασιλείου Δημοτικής Ενότητας Τενέας του Δήμου Κορινθίων Περιφερειακής Ενότητας Κορινθίας, λόγω εκχέρωσης.

Ο ΣΥΝΤΟΝΙΣΤΗΣ ΑΠΟΚΕΝΤΡΩΜΕΝΗΣ ΔΙΟΙΚΗΣΗΣ ΠΕΛΟΠΟΝΝΗΣΟΥ - ΔΥΤΙΚΗΣ ΕΛΛΑΔΑΣ ΚΑΙ ΙΟΝΙΟΥ

Έχοντας υπόψη:

1. Τις διατάξεις:

α) Του ν. 2503/1997 «Διοίκηση, οργάνωση, στελέχωση της Περιφέρειας, ρύθμιση θεμάτων για την Τοπική Αυτοδιοίκηση και άλλες διατάξεις».

β) Του ν. 3200/1955 «Περί διοικητικής αποκέντρωσης» όπως τροποποιήθηκε και συμπληρώθηκε με το ν.δ. 532/1970 και μεταγενέστερες διατάξεις.

γ) Των άρθρων 6 και 280 του ν. 3852/2010 (ΦΕΚ 87/Α' /7.6.2010) «Νέα αρχιτεκτονική της Αυτοδιοίκησης και της Αποκεντρωμένης Διοίκησης - Πρόγραμμα Καλλικράτης».

δ) Του π.δ. 139/2010 (ΦΕΚ 232/Α' /27.12.2010) «Οργανισμός της Αποκεντρωμένης Διοίκησης Πελοποννήσου - Δυτικής Ελλάδας και Ιονίου».

2. Την αριθ. 40/29.12.2010 (ΦΕΚ 247/Α' /31.12.2010) Πράξη του Υπουργικού Συμβουλίου περί παύσης εκ του νόμου των Γενικών Γραμματέων των Περιφερειών και διορισμού Γενικών Γραμματέων στις Αποκεντρωμένες Διοικήσεις του Κράτους.

3. Τις διατάξεις των άρθρων 28 και 28Α του ν. 4325/2015 (ΦΕΚ 47/Α' /2015) «Εκδημοκρατισμός της Διοίκησης - Καταπολέμηση Γραφειοκρατίας και Ηλεκτρονική Διακυβέρνηση. Αποκατάσταση αδικιών και άλλες διατάξεις», αναφορικά με το διορισμό Συντονιστών στις Αποκεντρωμένες Διοικήσεις του Κράτους.

4. Την αριθ. 15870/15.5.2017 απόφαση Υπ. Εσωτερικών (ΦΕΚ 250/Υ.Ο.Δ.Δ./2017), περί διορισμού Συντονιστή στην Αποκεντρωμένη Διοίκηση Πελοποννήσου - Δυτικής Ελλάδας και Ιονίου.

5. Τις διαταγές του Υπουργείου Γεωργίας:

α) 160417/1180/8.7.1980,

β) 182447/3049/24.8.1980.

6. Τις διατάξεις:

α) Της παρ. 1 άρθρου 24 και της παρ. 3 άρθρου 117 του Συντάγματος της χώρας μας.

β) Του ν. 998/1979 «Περί προστασίας των δασών και των δασικών εν γένει εκτάσεων της χώρας» και συγκεκριμένα των άρθρων 38 και 41, σε συνδυασμό με την παρ. 1 άρθρου 3 του ίδιου νόμου, όπως έχει τροποποιηθεί και ισχύει σήμερα.

7. Την αριθ. 218700/14.9.2017 πρόταση του Δασαρχείου Κορίνθου, μετά την από 14.9.2017 αναφορά - έκθεση φωτοερμηνείας του Δασολόγου Ιωάννη Ηλιού, σύμφωνα με την οποία η αναφερόμενη στο θέμα έκταση με εμβαδόν 4.585,52 τετρ. μέτρα (τέσσερις χιλιάδες, πεντακόσια ογδόντα πέντε τετρ. μέτρα και πενήντα δύο εκατοστά τετρ. μέτρου), όπως αυτή αποτυπώνεται με τα στοιχεία 1, 2, 3, 4, 5, 6, 7, 8, 9, 10, 11, 12, 13, 14, 15, 16, 1 στο από 14.9.2017 συνημμένο τοπογραφικό διάγραμμα, κλίμακας 1:1.000, οριοθετείται με τη χρήση συντεταγμένων στο

Ε.Γ.Σ.Α. '87, καλυπτόταν από δάσος αείφυλλων πλατύφυλλων της περιοχής και δασική βλάστηση αποτελούμενη κυρίως από πρίνο, σχίνο, ασπάλαθο κ.ά., με μέση εδαφοκάλυψη περίπου 60%, η οποία εκχερσώθηκε παράνομα μετά το έτος 2007 και συνεπώς επιβάλλεται η κήρυξη της ως αναδασωτέας, αποφασίζουμε:

Κηρύσσουμε αναδασωτέα τη δημόσια έκταση εμβαδού 4.585,52 τετρ. μέτρων, στη θέση «Πλατάνα» της Τοπικής Κοινότητας Αγ. Βασιλείου Δημοτικής Ενότητας Τενέας του Δήμου Κορινθίων Περιφερειακής Ενότητας Κορινθίας, η οποία αποτελεί «δάσος» σύμφωνα με την παρ. 1 άρθρου 3 του ν. 998/1979, όπως τροποποιήθηκε και ισχύει σήμερα, αποτυπώνεται με τα στοιχεία 1, 2, 3, 4, 5, 6, 7, 8, 9, 10, 11, 12, 13, 14, 15, 16, 1 στο από 14.9.2017 συνημμένο τοπογραφικό διάγραμμα, κλίμακας 1:1.000, εντοπίζεται επί αυτού σε απόσπασμα ορθοφωτοχάρτη «2007 - 2009», με κλίμακα 1:5.000, οριοθετείται με τη χρήση συντεταγμένων στο Ε. Γ. Σ. Α. '87, ως εξής:

Σημείο 1:	X=395766.12 Y=4182297.12
» 2:	X=395815.76 Y=4182294.18
» 3:	X=395838.79 Y=4182281.67
» 4:	X=395839.25 Y=4182271.23
» 5:	X=395793.54 Y=4182271.88
» 6:	X=395789.81 Y=4182217.37
» 7:	X=395766.55 Y=4182220.89
» 8:	X=395767.08 Y=4182243.50
» 9:	X=395758.76 Y=4182243.18
» 10:	X=395758.65 Y=4182235.93
» 11:	X=395739.08 Y=4182236.32
» 12:	X=395728.69 Y=4182212.91
» 13:	X=395735.74 Y=4182249.05
» 14:	X=395743.36 Y=4182271.96
» 15:	X=395755.12 Y=4182308.96
» 16:	X=395766.32 Y=4182313.89

και συνορεύει:

ΒΟΡΕΙΑ: Με δάσος και εκχερσωμένο δάσος.

ΝΟΤΙΑ: Με εκχερσωμένο δάσος.

ΑΝΑΤΟΛΙΚΑ: Με δάσος και εκχερσωμένο δάσος.

ΔΥΤΙΚΑ: Με δάσος και μη δασική έκταση,

όπως φαίνεται και στο ως άνω τοπογραφικό διάγραμμα, που συνέταξε ο Δασολόγος του Δασαρχείου Κορίνθου Ιωάννης Ηλιού και θεώρησε ο Δασάρχης, με σκοπό την επανεγκατάσταση με φυσική ή τεχνητή αναγέννηση της δασικής βλάστησης που καταστράφηκε από την εκχέρωση.

Από τις διατάξεις της απόφασης αυτής δεν προκαλείται δαπάνη σε βάρος του Κρατικού Προϋπολογισμού.

Κατά της παρούσας απόφασης, σύμφωνα με τις διατάξεις της παρ. 1 άρθρου 47 του ν. 3900/2010, όπως τροποποίησε το άρθρο 1 του ν. 702/1977, επιτρέπεται προσφυγή από οποιονδήποτε έχει έννομο συμφέρον, ενώπιον του (αρμοδίου) τριμελούς Διοικητικού Εφετείου, εντός εξήντα ημερών από την επομένη της δημοσίευσής ή κοινοποίησής αυτής.

Η απόφαση αυτή να δημοσιευθεί στην Εφημερίδα της Κυβερνήσεως.

Πάτρα, 11 Δεκεμβρίου 2017

Ο Συντονιστής

ΝΙΚΟΛΑΟΣ ΠΑΠΑΘΕΟΔΩΡΟΥ

Τοπογραφικό διάγραμμα

Δημόσιο Δάσους στη θέση "Γλατάνα", ΤΚ Αγίου Βασιλείου, του Δήμου Κορινθίων, που εκχερσώθηκε παράνομα μετά το 2007 από τον Παρασκευά Βασιλείου του Γεωργίου, κατ. Αγίου Βασιλείου. Ανήκει στο αριθ. 218700 /4-9-2017 έγγραφο του Δασαρχείου Κορινθίου Κλίμ. 1/1.000

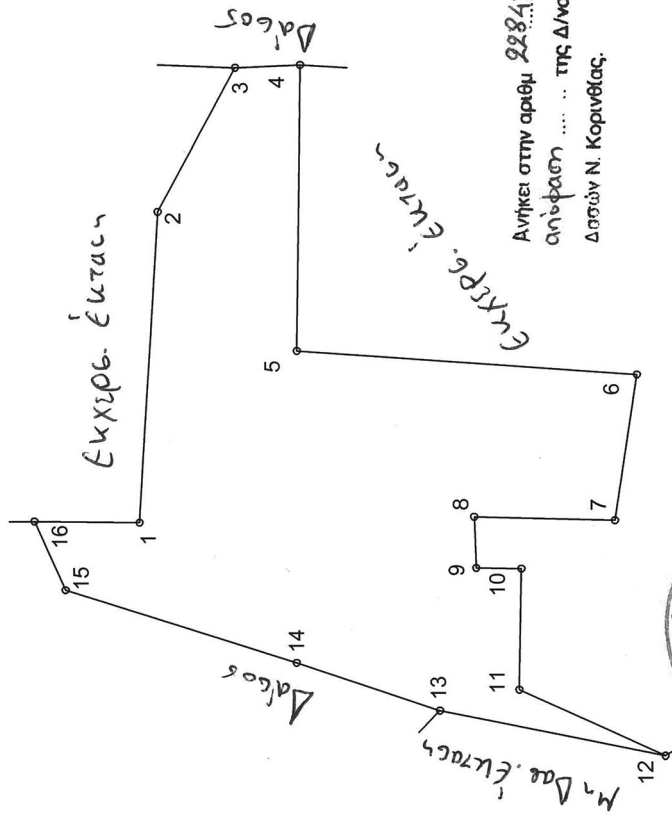

Ανήκει στην αριθμ. 228432/11-12-2019 απόφαση ... της Δ/νσης Δασών Ν. Κορινθίας.

ΕΘΝΙΚΟ ΤΥΠΟΓΡΑΦΕΙΟ
 Για τεχνικούς λόγους στο σχεδιάγραμμα, από το ηλεκτρονικό αρχείο, έγινε σμίκρυνση κατά ποσοστό **82%**

Εμβαδόν τετραγώνου = 4585.52 τμ

α	X	Y	Αιποστάσεις
1	395766.12	4182297.12	----
2	395815.76	4182294.18	1 - 2: 49.73
3	395838.79	4182281.67	2 - 3: 26.21
4	395839.25	4182271.23	3 - 4: 10.45
5	395793.54	4182271.88	4 - 5: 45.71
6	395789.81	4182217.37	5 - 6: 54.64
7	395766.55	4182220.89	6 - 7: 23.53
8	395767.08	4182243.50	7 - 8: 22.62
9	395758.76	4182243.18	8 - 9: 8.33
10	395758.65	4182235.93	9 - 10: 7.26
11	395739.08	4182236.32	10 - 11: 19.57
12	395728.69	4182212.91	11 - 12: 25.61
13	395735.74	4182249.05	12 - 13: 36.82
14	395743.36	4182271.96	13 - 14: 24.14
15	395755.12	4182308.96	14 - 15: 38.82
16	395766.32	4182313.89	15 - 16: 12.24
1	395766.12	4182297.12	16 - 1: 16.77

Ορθοφωτοχάρτης ΕΚΧΑ ΑΕ, έτους 2007-9, κλίμ. 1/5.000

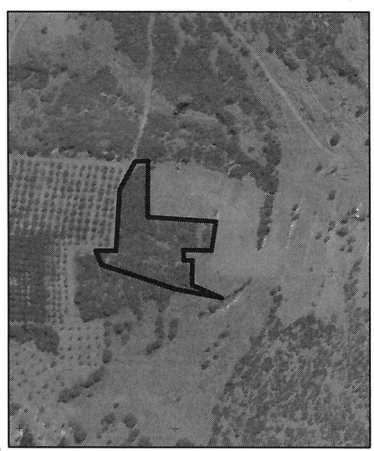

Κορινθός 8/4/17 Κορινθός 24/9/17
 Ο Δήμος Δασών Ο Δασάρχης
 Παναγ. Κεραλίρης Δασολόγος με Α. Β.
 Παναγ. Μπουλίτσος Δασολόγος με Α. Β.
 Κορινθός 4/9/17
 Ο Συντάκτης
 Ιωάννης Ηλιού Δασολόγος με Α. Β.



ΕΘΝΙΚΟ ΤΥΠΟΓΡΑΦΕΙΟ

Την ευθύνη για την εκτύπωση, διαχείριση και κυκλοφορία των φύλλων της Εφημερίδας της Κυβερνήσεως, (ΦΕΚ) στην έντυπη και ηλεκτρονική έκδοση, έχει το **Εθνικό Τυπογραφείο** το οποίο αποτελεί δημόσια υπηρεσία η οποία υπάγεται στο Υπουργείο Διοικητικής Ανασυγκρότησης. Το Εθνικό Τυπογραφείο έχει επίσης την ευθύνη για την κάλυψη των εκτυπωτικών αναγκών του Δημοσίου. (ν. 3469/2006, Α' 131).

ΥΠΗΡΕΣΙΕΣ ΠΟΥ ΠΑΡΕΧΕΙ ΤΟ ΕΘΝΙΚΟ ΤΥΠΟΓΡΑΦΕΙΟ

1. ΦΥΛΛΟ ΤΗΣ ΕΦΗΜΕΡΙΔΑΣ ΤΗΣ ΚΥΒΕΡΝΗΣΕΩΣ (ΦΕΚ)

Η ηλεκτρονική μορφή των ΦΕΚ διατίθεται δωρεάν από την ιστοσελίδα www.et.gr. Για τα ΦΕΚ που δεν έχουν ψηφιοποιηθεί και καταχωρισθεί στην πιο πάνω ιστοσελίδα δίνεται η δυνατότητα δωρεάν αποστολής με ηλεκτρονικό ταχυδρομείο, μετά από αίτηση που υποβάλλεται ηλεκτρονικά με τη συμπλήρωση ειδικής φόρμας.

Η έντυπη μορφή των ΦΕΚ διατίθεται για μεμονωμένα φύλλα με το ανάλογο κόστος από το τμήμα Πωλήσεων απευθείας ή με ταχυδρομική αποστολή μέσω αίτησης παραγγελίας στα ΚΕΠ, ενώ για ετήσια συνδρομή από το τμήμα Συνδρομητών. Το κόστος για ασπρόμαυρο ΦΕΚ από 1 έως 16 σελίδες είναι 1€, προσαυξανόμενο κατά 0,20€ για κάθε επιπλέον οκτασέλιδο ή μέρος αυτού. Το κόστος για έγχρωμο ΦΕΚ είναι 1,50€ από 1 έως 16 σελίδες, προσαυξανόμενο κατά 0,30€ για κάθε επιπλέον οκτασέλιδο ή μέρος αυτού.

Τρόπος αποστολής κειμένων προς δημοσίευση

- Τα κείμενα για δημοσίευση στο ΦΕΚ, από όλες τις δημόσιες υπηρεσίες και τους φορείς του δημόσιου τομέα, **αποστέλλονται στην διεύθυνση webmaster.et@et.gr** με χρήση προηγμένης ψηφιακής υπογραφής και χρονοσήμανσης.
- Οι περιλήψεις Διακηρύξεων Δημοσίων Συμβάσεων, αποστέλλονται στην ηλεκτρονική διεύθυνση dds@et.gr με τη χρήση απλού ηλεκτρονικού ταχυδρομείου.
- Κατ' εξαίρεση, πολίτες οι οποίοι δεν έχουν αποκτήσει προηγμένη ηλεκτρονική υπογραφή, μπορούν να αποστέλλουν ταχυδρομικά ή να καταθέτουν με εκπρόσωπό τους κείμενα προς δημοσίευση αποτυπωμένα σε χαρτί, στο Τμήμα Παραλαβής Δημοσιευτέας Ύλης.

Πληροφορίες σχετικά με την αποστολή/κατάθεση εγγράφων προς δημοσίευση, την πώληση των τευχών και τους ισχύοντες τιμοκαταλόγους για όλες τις υπηρεσίες θα βρείτε στην ιστοσελίδα μας και στη διαδρομή Εξυπηρέτηση κοινού - τμήμα πωλήσεων ή συνδρομητών. Επίσης στην ιστοσελίδα μπορείτε να αναζητήσετε πληροφορίες σχετικά με την πορεία δημοσίευσης των εγγράφων, εφόσον γνωρίζετε τον Κωδικό Αριθμό Δημοσιεύματος (ΚΑΔ). Τον ΚΑΔ εκδίδει το Εθνικό Τυπογραφείο για όλα τα κείμενα που πληρούν τις προϋποθέσεις δημοσίευσης.

2. ΚΑΛΥΨΗ ΕΚΤΥΠΩΤΙΚΩΝ ΑΝΑΓΚΩΝ του Δημοσίου και των φορέων του

Το Εθνικό Τυπογραφείο μετά από αίτημα φορέα του Δημοσίου αναλαμβάνει να σχεδιάσει και να εκτυπώσει κάρτες, βιβλία, αφίσες, μπλοκ, μηχανογραφικά έντυπα, φακέλους, φακέλους αλληλογραφίας, κ.ά. Επίσης σχεδιάζει και κατασκευάζει σφραγίδες.

ΕΠΙΚΟΙΝΩΝΙΑ ΜΕ ΤΟ ΕΘΝΙΚΟ ΤΥΠΟΓΡΑΦΕΙΟ

Ταχυδρομική Διεύθυνση: Καποδιστρίου 34, τ.κ. 10432, Αθήνα

ΤΗΛΕΦΩΝΙΚΟ ΚΕΝΤΡΟ: 210 5279000 - fax: 210 5279054

ΤΜΗΜΑΤΑ ΕΞΥΠΗΡΕΤΗΣΗΣ ΚΟΙΝΟΥ

Πωλήσεων: (Ισόγειο, τηλ. 210 5279178 - 180)

Συνδρομητών: (Ημιόροφος, τηλ. 210 5279136)

Πληροφοριών: (Ισόγειο, Γρ. 3 και τηλεφ. κέντρο 210 5279000)

Παραλαβής Δημ. Ύλης: (Ισόγειο, τηλ. 210 5279167, 210 5279139)

Ωράριο για το κοινό: Δευτέρα ως Παρασκευή: 8:00 - 13:30

Ιστοσελίδα: www.et.gr

Πληροφορίες σχετικά με την λειτουργία της ιστοσελίδας: helpdesk.et@et.gr

Αποστολή ψηφιακά υπογεγραμμένων εγγράφων προς δημοσίευση στο ΦΕΚ: webmaster.et@et.gr

Πληροφορίες για γενικό πρωτόκολλο και αλληλογραφία: grammateia@et.gr

